



# Adressbuch

für die Stadt

## Bramsche

und den südl. Teil des Kreises Bersenbrück

betreffend die Gemeinden

Uchmer, Alfhausen, Bieste, Engter, Epe, Eving-  
hansen, Hesepe, Hinnenkamp, Hörsten, Kalkriese,  
Limbergen, Lintern, Merzen, Neuenkirchen b. Br.  
Pente, Rieste, Rotherthausen, Sögeln, Süd-  
Merzen, Schleptrup, Steinfeld, Thiene, Ueffeln,  
Vinte, Volllage, und Vörden

nebst einem Auszug der wichtigsten Polizei-Verordnungen  
und Ortsstatuten der Stadt Bramsche

1929

Bearbeitet von Schoemaker  
Oberstadtssekretär

Druck und Verlag: Rud. Gottlieb, Bramsche

## Inhaltsverzeichnis:

Randratsamt Berfenbrück mit Klugabe der dazu gehörigen Unterabteilungen	Seite 3—4		
Zufällige Behörden die nicht im Kreise ihren Sitz haben	Seite 4		
Kirchenkreis Berfenbrück	Seite 4—5		
Dekanat Saunteburg-Börden	Seite 5		
Dekanat Fährtenau	Seite 5—6		
Rantsgericht Mälgarten mit Klugabe der Diensthunden	Seite 6—7		
Stuhngant Duakenbrück, Diensthunden und Klugabe der Diensthellen	Seite 7—8		
Stadtgemeinde Bramsche, Verwaltung und Diensthellen	Seite 9—11		
Einwohner der Stadt Bramsche, alphabetisch nach Namen geordnet, mit Klugabe des Standes, der Wohnung und Berufspracher	Seite 12—45		
Straßen und Häuserverzeichnis der Stadt Bramsche, alphabetisch geordnet, mit Klugabe der Hauseigentümer, Einwohner und Berufspracher	Seite 46—76		
Nachweis der Geschäfte und Gewerbetreibenden der Stadt Bramsche, alphabetisch geordnet, mit Klugabe der Berufspracher	Seite 77—84		
Handelsgerichtlich eingetragene Firmen, Gesellschaften und Vereine,	Seite 85—89		
Stadtwais aller Vereine, Verbände und Klubs der Stadt Bramsche	Seite 90—95		
Einwohner nachfolgend bezeichneter Orte aus dem südlichen Teil des Kreises Berfenbrück, alphabetisch geordnet mit Klugabe des Standes und der Berufsprachnummer			
Widmer	Seite 97—101	Wenentfanden b. Nr.	Seite 145—146
Wittmannen	Seite 102—106	Wente	Seite 147—150
Wische	Seite 107—109	Wische	Seite 151—156
Englitz	Seite 110—113	Wohlfahrtshausen	Seite 157—158
Spe	Seite 114—117	Zögeln	Seite 159—161
Geinghausen	Seite 118—119	Zins-Wergen	Seite 162—164
Delepe	Seite 120—125	Schleppum	Seite 165—168
Wimochamp	Seite 126—128	Zeinsheld	Seite 190—191
Worben	Seite 129—131	Tigane	Seite 169—172
Kaffrife	Seite 132—135	Ufeln	Seite 173—176
Simbergen	Seite 136—138	Winte	Seite 177—179
Sintern	Seite 139—140	Bolllage	Seite 180—183
Wergen	Seite 141—144	Wörden	Seite 184—188

Besorgung aller einschlägigen Geschäfte unter Wahrung strengster Verschwiegenheit

**Oldenburgische Spar- & Leih-Bank**  
**Filiale Bramsche**  
 Telefon 75 - Markt 4

**Die wichtigsten Ortsgefesse der Stadt Bramsche und zwar:**

Polizeiordnung und Ortsamt betreffend den Anschluss der bebauten Grundstücke an die Straßennetze im Gemeindegelände Bramsche	Seite 194—196
Ortsatzung betreffend die Reinigung der öffentlichen Wege in dem Reichthum Bramsche	Seite 196—168
Ortsatzung betreffend die Bestellung von Würgersitzigen in Bramsche	Seite 198—200
Ortsamt betreffend die Auflegung, Veränderung und Abolition von Straßen und Plätzen	Seite 200—204
Ortsatzung für die Berufsschule in Bramsche	Seite 204—208
Ortsatzung betr. die Erhebung einer Hundsteuer im Bezirk der Stadt Bramsche	Seite 208—209
Ortsamt zum Schutze der Stadt Bramsche gegen Verunstaltungen	Seite 210—211
Polizeiordnung betr. Aufbringung von Hausnummer-schildern	Seite 211—212
Polizeiordnung über den Wochenmarkt für die Gemeinde Bramsche	Seite 212—214
Polizeiordnung betreffend das Meldewesen	Seite 214—216
<b>Stadtplan von Bramsche und Karte vom Kreis Verden-</b> <b>trichs befinden sich auf den letzten Tafelblättern.</b>	

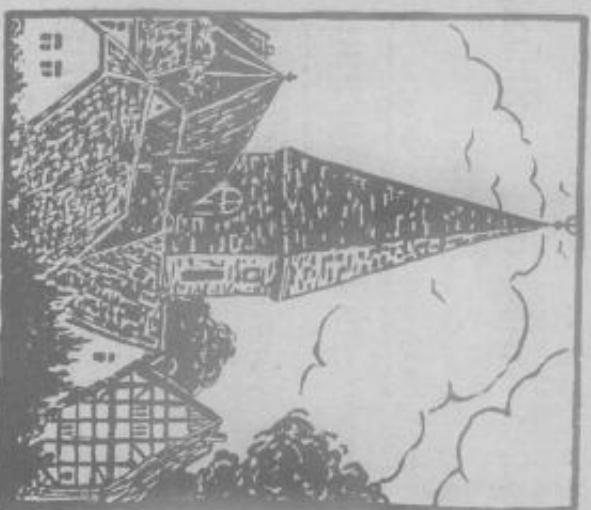

# Rudolf Lenzing

## Bramsche

Besteht seit 1885

Fernsprecher 298

**D**urch gemeinsamen Einkauf mit über 300 größeren Geschäften **unerreichte Leistungsfähigkeit**

**Herrn- und Knaben-Kleidung**

**Sport-Kleidung - Berufskleidung**

**Herrn-Artikel, Hut- u. Mützenlager**

**Damen- u. Mädchen-Konfektion**

**Kleider- u. Seidenstoffe**

**Strümpfe - Strickwaren - Trikotagen**

**Wäsche - Gardinen**

**Pleyle's Knaben-Anzüge**

**Sweater und Sportwesten**

**Bettfedern-, Daunenlager**

**Aussteuer-Artikel**

**Bettfedernreinigung**

**mit elektrischem Betrieb**

# Sparen bringt Gewinn!

## Zahlen beweisen!

Wer wöchentlich nur  
3 Mk. spart u. regel-  
mässig bei uns ein-  
zahlt erhält bei 7 Proz.  
Zinsen u. Zinsezinsen  
nach



10 Jahren	2.060 R-M.
20 Jahren	6.120 R-M.
30 Jahren	14.110 R-M.
40 Jahren	29.830

Das alle Wort wird wieder zum Gebot:  
Spare in der Zeit, dann hast du in der Not!

## Also spare auch Du!

Wir nehmen Sparbeträge von 1 R-Mk. an entgegen.

# Sparkasse

# der Gemeinde Bramsche

Postcheckkonto Hannover 10052

Fensprecher Nr. 285

# H. Frommeyer Bramsche

Damen Kleiderstoffe und Mantelstoffe  
Damen- und Kindermäntel  
Fertige Damenkleider

Herrn Anzug- und Mantelstoffe  
Herrn Anzüge und Mäntel  
Anfertigung nach Maß

Wäsche

Unterzeuge

Strümpfe

Oberhemden

Socken

Hand-  
schuhe

Krawatten

Schirme

Hüte

Mützen

Aussteuertartikel

Spezialität: Betten

Zutaten für die Damen- und Herren-Schneiderei  
— Kurzwaren —

# Herm. Hoffeld

Fernsprecher 56

Bramsche

Münsterstrasse 13

Massgeschäft für mod. Herren-Kleidung.

Grosse Auswahl in modernsten  
deutschen u. engl. Stoffen

Otto Thöle,  
Fernsprecher 49



Bramsche  
H. Grossestrasse 11

## Restaurant zur Schweinebörse

Geräumiger Saal — Klubzimmer — Billard

Spezialausschank:

Fürstl. Fürstenbergbräu — Dortmunder Kronen

### Vereinsheime:

Bürger-Gesangsverein, Br.  
Turnverein Bramsche D.T.  
D. H. V.  
Webschütlervereinigung

Tankstelle B. V. Aral — Benzol

# CHR. H. SANDERLING

Gegründet 1862

BRAMSCHHE

Fernsprecher 213

Das Haus der guten Qualitäten

# Adressbuch

für die Stadt

## Bramsche

einschliesslich der Gemeinden

Admer, Alfhausen, Dieffe, Engter, Epe,  
Fottinghausen, Seleppe, Sörfen, Ralkriese,  
Lintern, Limbergen, Meyen, Neuenkirchen  
b. Br., Dente, Dieffe, Sögel, Thene, Meffeln,  
Dinte und Dörben

nebst einem Zusatz der wichtigsten Poststellen, Ver-  
ordnungen und Erlassungen der Stadt Bramsche

19  29

Bearbeitet von Schneemaker  
Oberfabriksekretär.

Druck u. Verlag: Rud. Gottlieb, Bramsche.

## **Landratsamt Dersford**

Dienstgebäude: Einbentr. 1, —A 1, 31 und 51

Mitrosunden für das Publikum: Donnerstags von 9—12 Uhr

Rath: Dr. Rothert

Mitro-Vorsteher: Mithodirektor Detmer

### **Verficherungssamt**

Leiter: Rathbrat Dr. Rothert

### **Landjägerel**

Oberlandjägermeister Bretthorst, —A 14.

### **Reiseverwaltung**

Dienstgebäude: Einbentr. 1

Mitrosunden für das Publikum: Donnerstags 9—12 Uhr

Leiter: Rathbrat Dr. Rothert.

### **Untere Abteilungen:**

#### **Reisewohlfahrtsamt**

Leiter: Direktor Goede

#### **Reiseparkasse und Reisbank**

Leiter: Direktor Gramm —A 4

#### **Reisebeputierte**

Hofmeister Rindolf Bachhorst, Portori

„ Hermann Rortung, Rortung

#### **Reisensamstagsmitglieder**

Hausfahler Heinrich Weers, Steinfeld  
Kunfertschmeibemester Bernh. Goerz-  
kamp, Fischerman, Hofmeister Leo  
Weyer, Widwebe, Hofmeister  
Schmidtward Hoffall, Weibel, Hof-  
meister Rindolf Bachhorst, Portori,  
Rathmann Ernst Wiermann,  
Branfide.

#### **Reisestagsmitglieder**

Portoring Leitr.: Wismann, Wismann-  
Stiller, Generting Bernhard Wöber,  
Hödel, Generting Wilhelm Wint-  
meyer, Wechs, Hausfahler Hermann  
Werns, Bahnmann, Walermeister  
Joh. Müller, Quatenbrück, Hof-  
meister Bernh. Wierich, Döllinghausen,  
Hausfahler Wierich Weers, Steinfeld,  
Wohlfahrtschreiber Heinrich Goede,  
Portoring, Wermindvorsteher  
Walt, Dr. Klugmann, Radtrief,

#### **Kunfertschmeibemester Bernh. Goerz-**

kamp, Fischerman, Hofmeister Schmidt-  
ward Hoffall, Weibel, Prokurist  
Klugnig Stille, Branfide, Rathbrat  
Klugnig Köpfe, Engler, Hofmeister  
Ernst Kogelberg, Wobers, Schul-  
machermeister Leitr.: Rötmer,  
Branfide, Hofmeister Leo Weyer,  
Widwebe, Hofmeister Franz Mar-  
bied, Mische, Wermindvorsteher  
Franz Schlarman, Wintum, Wauer-  
meister Georg Schulte, Wierichbrück,  
Wiermann Franz Schnoorberg,  
Wintum, Wiermann Wulfab Stevert,  
Weyne, Wierichmeister Leitr.: Hof-  
meister Wintum, Hofmeister  
Rindolf Bachhorst, Portori, Rathbrat  
Konrad Weyerbrod, Quatenbrück,  
Portoring Leitr.: Wierichmeister,  
Wermindvorsteher, Reisensamstagsmitglied  
Rathmann Ernst Wiermann,  
Branfide.

#### **Rörungs-kommissionen**

für Eiter:

1. Weigt.

Hofmeister Wobne, Wöber, Hofmeister  
Wilmhelm Wierichbrück, Wierichbrück,  
Hofmeister Elio Wierichbrück,  
Döllinghausen.

### **Zimmerkungen:**

Im vorliegenden Bunde sind sämtl. Personen über 20 Jahre, soweit sie einen selbständigen Beruf haben, verzeichnet, mit Ausnahme der Ehefrauen und Hausangestellten.

Den Namen der Teilnehmer der Zensusverzeichnungsung ist ein —A und die Nummer beigebrucht.

Die nächste Ausgabe des Adressbuchs erscheint in drei Jahren. Inzwischen sind die Adressen hierfür jederzeit bei Verlag entgegen.

Alle Rechte vorbehalten. Bearbeitet nach amtlichen Unterlagen.

Wannfried: Eigentum des Herausgebers Albert Gollisch in Bramsche. Nachdruck, auch einzelner Teile, ist verboten und wird auf Grund der gesetzlichen Bestimmungen, insbesondere des Pressgesetzes vom 15. Juni 1901, betreffend das Urheberrecht an Werken der Literatur usw. gesetzlich verfolgt.

**II. Bezirk.**

Hofbesitzer zu Dreite, Pölle, Deurmann Gern. Weidmann, Langen, Hofbesitzer Bange, Maturm.  
für Ober:  
Hofbesitzer Mühe, Müffel, Hofbesitzer Bachhorst-Ellerstam, Menslage, Hofbesitzer Blarisch, Redrup, Deurmann Raffebann jun., Zettrup.  
**Katolischer Amt,** Zittischhof (b. h. kath. Kirche) Leiter: Katalischerb. Wönnig  $\rightarrow$  104  
**Landesbauamts Nebenstelle**  
Bauhofstr., Leiter: Reg.-Bausmeister Weidmann  $\rightarrow$  135.

**Wiesebauamt,** Leiter Kreisbauinsp. Baumwieser Brummund  $\rightarrow$  1

**Kreis- und Forsthaus** (staatlich), Zittischhof (bei der kath. Kirche), Leiter: Oberrentmstr. Gullgrube  $\rightarrow$  122.

**Oberförsterei** Leiter: Forstmeister Eberling  $\rightarrow$  100

**Kreisassistentenamt** Dr. Dautschke Bauhofstrasse,  $\rightarrow$  111

**Kreistierarzt** Veterinärarzt Darbe in Babbergen  $\rightarrow$  201

**Zuständige Behörden**

**Regierung in Osabrück,** Kanjlerwall 18,  $\rightarrow$  172, Regierungspräsident

Dr. Sommerstein.

**Preussisches Kulturamt in Osabrück,** Rennarth 3 II, Kulturamtsvorsteher Reg.-Rat Noer  $\rightarrow$  2972.

**Kulturbauplatzamt in Osabrück,** Schloss (Kampfgedäude rechts)  $\rightarrow$  1416, Kulturbauplatzvorsteher Reg.- und Bauamt Greis.

**Gewerbeaufsichtsamt in Osabrück,** Vortierstrasse 87,  $\rightarrow$  1236, Vorsteher Gewerberat Dittmar.

**Preussisches Hofbauamt in Osabrück,** Schloss (Kampfgedäude rechts)  $\rightarrow$  1712, Vorsteher Reg.- und Bauamt Bange.

**Landgericht in Osabrück,** Rennarth 2,  $\rightarrow$  1876.

**Gewangel.** Schulrat Wellhausen, Osabrück, Rathartentstrasse 47.  
**Rath.** Schulrat Gull, Osabrück, Schlosswall 6.  $\rightarrow$  3421.  
**Gewerbe-Schulrat** Döhl, Osabrück, Regierung,  $\rightarrow$  172.

**Kirchenverwaltungsverhältnisse**

**Babbergen:** Superintendent Burgdorff  
**Wette:** Pastor Knudde  
**Wuppen:** Pastor Meidemann  
**Worfel:** Unbesetzt  
**Wranisch:** Superintendent Kanne  
Pastor Eins  
**Wugter:** Pastor Eshle  
**Zarfenau:** Pastor Wring  
**Wegte:** Pastor Möser  
**Worten:** Pastor Wickers  
**Wranstoge:** Pastor Godeneyer  
**Wranenbrück:** Pastor Kröhner  
**Wasseln:** Pastor Matthys  
**Wörden:** Pastor Lohemann

**Kreiskirchenverwaltungsverhältnisse**

Seite 2 r a m f d e.

**Worfenber:** Superintendent Kanne, Wranische  
**Wettber:** Worfenber: Superintendent Burgdorff, Babbergen  
**Wichtigber:** Pastor Kröhner, Wranenbrück, Gebirgamt Hans Künsemüller, Wranische, Hofbesitzer Wortrup, Wortrup, Sandbar u. Mappard, Wui Eögelin, Tel.-Anst. Bauerber, Wuppen.

**Evangelischer Städtchenverwaltungsverhältnisse.**

**Superintendent Kanne, Wranische**  
Pastor Eins, Wranische  
Gebirgamt Hans Künsemüller, Wranische  
Hofbesitzer Feldkamp, Wranische  
Ev. Pöstschdaffner Schule, Wranische  
Hofbesitzer Schuhmacher, Wpmer  
" Roskamp, Wpmer  
" Oweeneher, Wete  
" Godmann, Wete  
" Godmann, Eögelin  
Ev. Pöstschdaffner Kinder, Wiete  
Wendahl 1924

**Dechant Sauerburg-Wörden**

**Dechant:** Sic. theol. Meißner, Sauerburg  
**Kaniker:** Weers, Wörden  
**Wobnte:** Diekmann, Wernh, Pfarrer  $\rightarrow$  267  
**Wranische:** Wranin, Wshons, Pfarrer  $\rightarrow$  81  
**Wunteburg:** Weßler, Wran, Pfarrer und Dechant  
**Wage, Woi Wiete:** Wrote, Wlber, Pfarrer  $\rightarrow$  Wiffjanen 286  
**Wlagarten:** Weichmann, Wernh, Pfarrer  
**Wwardorf b. Wzifungen:** Wiele, Wugust, Pfarrer  $\rightarrow$  144  
**Wiercampeln:** Wggenrod, Wernh, Pfarrer  $\rightarrow$  363  
Wiesmann, Wriebr, Kaplan  
von dem Wurd, Wornelins, Wiedlenger für Rob Wfen und  
Kausgeschlechter im El. Wranwaldstift  
**Wzifungen Reg. Wrenen:** Wellermann, Wugust, Pfarrer  $\rightarrow$  79  
Wofmann, Wern. Kaplan  $\rightarrow$  228  
Wrisffen, Woi, Wobnuth  
Schwogemann, Wern, Schulrektor  
Wathloh, Wran, Kreisverwalter  
**Wörden:** Weers, Woiel, Wiarer und Kaniker  $\rightarrow$  74

**Dechant Suseenan**

**Dechant:** Weers, Zittichau  
**Kanne:** Wollen, Werschenbrück  
**Wiffjanen:** Warendrod, Raul, Wiarer  $\rightarrow$  356  
Kogemann, Wern, Wiarer und Leiter der Bürgerfchule.  
**Wranin:** Knall, Wstih, Wiarer  $\rightarrow$  20  
Wiffers, Wernann, Wiarer

Binteler, Bernh., Kaplan  $\rightarrow$  150

Wabbergen: Diekmann, Josef, Pfarrer

Berge i. G.: Lesing, Gertr., Pfarrer

Bertrands: Keller, Anton, Pfarrer, Rannrar

Blöthoff, Heinrich, Kaplan

Baumetter, Franz, Vikar und Leiter der Bürgerschule

Geggenhülen Post Kufum: Mübers, Josef, Kaplan

Griffenau: Oers, Feinr., Pfarrer und Dechant  $\rightarrow$  292

Grone Post Berge: Glanborn, Bernh., Pfarrer

Gollenhebe: Diekmann, Rud., Pfarrer

Kettenkamp Post Rortrup: Meyer, Franz, Pfarrer  $\rightarrow$  35

Mergen: Doeberg, Clemens, Pfarrer

Schuten, Hermann, Vikar

Reuentkirchen: Dohring, Gerhard, Pfarrer  $\rightarrow$  52

Rudorn, Hermann, Kaplan

Rortrup: Mensmann, Wilhelm, Pfarrer

Rudenbrüt: Wessing, Augustin, Pfarrer  $\rightarrow$  130

Prüfe, Wilhelm, Kaplan

Schwagsdorf: Kleinmann, Karl, Pfarrer

Tella Halle, Feinr., Kaplan

Vollage: Berenzen, Johannes, Pfarrer und Hausgerichtler im Wartenstift zu Kellinghausen  $\rightarrow$  36

### Amtsgericht Malgassen

Bei allen Eingaben stets Geschäfts- oder Unterschriften angeben!

Sprechtag: Jeden Donnerstag 9—12 Uhr. Fernruf: Bramsche  $\rightarrow$  258

Amtsgerichtler: Amtsgerichtsrat Dr. Koch.

Untersuchung der Geschäfte:

a) Blumenthal, Just.-Oberl.

b) Ostermann, Just.-Oberl.

c) Witting, Just.-Rat.

Justiz u. Strafsachsekretär: Müller, Justizwachmeister.

Zuständiger Gerichtsvollzieher: Obergerichtswollzieher Noortmeyer, Esenbrück.

Richtsammler u. Kolar: Feldmann, Georg, Bramsche, Esenbrückstraße 4,  $\rightarrow$  296

Dr. Börgen, Krichur, Bramsche, Bachhofstraße,  $\rightarrow$  86

Der Amtsgerichtsbezirk umfasst folgende Ortsteile: Kdamer, Wieke, Bramsche, Engter, Epe, Geringhausen, Sejepe, Dinnenkamp, Dörßen, Kalltrief, Reint, Niehe, Schleptrup, Sögelu, Borden.

Justizkasse: Justiz-Direktor Ostermann, Menbont.

Eingehungen können während der Geschäftsstunden erfolgen.

Bei Zahlungen durch die Post stets Kassenzeichen angeben!

Postfachkonto Hannover: 7342

Grundbuchamt: Grundbuchrichter Amtsgerichtsrat Dr. Koch.

Grundbuchführer: Just.-Oberl. Ostermann. Musterhefte in Grundbuchfachen bereit bei Grundbuchführer.

Beurkundungen aller Art in Grundbuchfachen und Sachen der freiwilligen Gerichtsbarkeit, wie Testamenten pp. können auch bei den beiden Notaren erfolgen!

Amtsanwaltschaft: Eine eigene Amtsanwaltschaft besteht bei dem Amtsgericht nicht! Zuständig ist die Bezirksanwaltschaft in Esenbrück.

Rechtsanwaltschaft: Vorstehender Amts-G.-Rat Dr. Koch, Schriftführer Just.-Oberl. Blumenthal.

Rechtsöffnungsgericht: Vorstehender Amts-G.-Rat Dr. Koch, Schriftführer Just.-Oberl. Blumenthal

Rechtsöffnungsamt: Amts-G.-Rat Dr. Koch, Schriftführer Just.-Oberl. Blumenthal

Rechtsöffnungsamt: Amts-G.-Rat Dr. Koch, Schriftführer Just.-Oberl. Blumenthal

Rechtsöffnungsamt: Amts-G.-Rat Dr. Koch, Schriftführer Just.-Oberl. Blumenthal

Rechtsöffnungsamt: Amts-G.-Rat Dr. Koch, Schriftführer Just.-Oberl. Blumenthal

Rechtsöffnungsamt: Amts-G.-Rat Dr. Koch, Schriftführer Just.-Oberl. Blumenthal

Rechtsöffnungsamt: Amts-G.-Rat Dr. Koch, Schriftführer Just.-Oberl. Blumenthal

Rechtsöffnungsamt: Amts-G.-Rat Dr. Koch, Schriftführer Just.-Oberl. Blumenthal

Rechtsöffnungsamt: Amts-G.-Rat Dr. Koch, Schriftführer Just.-Oberl. Blumenthal

Rechtsöffnungsamt: Amts-G.-Rat Dr. Koch, Schriftführer Just.-Oberl. Blumenthal

Rechtsöffnungsamt: Amts-G.-Rat Dr. Koch, Schriftführer Just.-Oberl. Blumenthal

Rechtsöffnungsamt: Amts-G.-Rat Dr. Koch, Schriftführer Just.-Oberl. Blumenthal

Rechtsöffnungsamt: Amts-G.-Rat Dr. Koch, Schriftführer Just.-Oberl. Blumenthal

Rechtsöffnungsamt: Amts-G.-Rat Dr. Koch, Schriftführer Just.-Oberl. Blumenthal

Rechtsöffnungsamt: Amts-G.-Rat Dr. Koch, Schriftführer Just.-Oberl. Blumenthal

Rechtsöffnungsamt: Amts-G.-Rat Dr. Koch, Schriftführer Just.-Oberl. Blumenthal

Rechtsöffnungsamt: Amts-G.-Rat Dr. Koch, Schriftführer Just.-Oberl. Blumenthal

Rechtsöffnungsamt: Amts-G.-Rat Dr. Koch, Schriftführer Just.-Oberl. Blumenthal

Rechtsöffnungsamt: Amts-G.-Rat Dr. Koch, Schriftführer Just.-Oberl. Blumenthal

Rechtsöffnungsamt: Amts-G.-Rat Dr. Koch, Schriftführer Just.-Oberl. Blumenthal

Rechtsöffnungsamt: Amts-G.-Rat Dr. Koch, Schriftführer Just.-Oberl. Blumenthal

Rechtsöffnungsamt: Amts-G.-Rat Dr. Koch, Schriftführer Just.-Oberl. Blumenthal

Rechtsöffnungsamt: Amts-G.-Rat Dr. Koch, Schriftführer Just.-Oberl. Blumenthal

Rechtsöffnungsamt: Amts-G.-Rat Dr. Koch, Schriftführer Just.-Oberl. Blumenthal

Rechtsöffnungsamt: Amts-G.-Rat Dr. Koch, Schriftführer Just.-Oberl. Blumenthal

Rechtsöffnungsamt: Amts-G.-Rat Dr. Koch, Schriftführer Just.-Oberl. Blumenthal

Rechtsöffnungsamt: Amts-G.-Rat Dr. Koch, Schriftführer Just.-Oberl. Blumenthal

Rechtsöffnungsamt: Amts-G.-Rat Dr. Koch, Schriftführer Just.-Oberl. Blumenthal

Rechtsöffnungsamt: Amts-G.-Rat Dr. Koch, Schriftführer Just.-Oberl. Blumenthal

Rechtsöffnungsamt: Amts-G.-Rat Dr. Koch, Schriftführer Just.-Oberl. Blumenthal

Rechtsöffnungsamt: Amts-G.-Rat Dr. Koch, Schriftführer Just.-Oberl. Blumenthal

Rechtsöffnungsamt: Amts-G.-Rat Dr. Koch, Schriftführer Just.-Oberl. Blumenthal

Rechtsöffnungsamt: Amts-G.-Rat Dr. Koch, Schriftführer Just.-Oberl. Blumenthal

Rechtsöffnungsamt: Amts-G.-Rat Dr. Koch, Schriftführer Just.-Oberl. Blumenthal

Rechtsöffnungsamt: Amts-G.-Rat Dr. Koch, Schriftführer Just.-Oberl. Blumenthal

Rechtsöffnungsamt: Amts-G.-Rat Dr. Koch, Schriftführer Just.-Oberl. Blumenthal

Rechtsöffnungsamt: Amts-G.-Rat Dr. Koch, Schriftführer Just.-Oberl. Blumenthal

Rechtsöffnungsamt: Amts-G.-Rat Dr. Koch, Schriftführer Just.-Oberl. Blumenthal

Rechtsöffnungsamt: Amts-G.-Rat Dr. Koch, Schriftführer Just.-Oberl. Blumenthal

Rechtsöffnungsamt: Amts-G.-Rat Dr. Koch, Schriftführer Just.-Oberl. Blumenthal

Rechtsöffnungsamt: Amts-G.-Rat Dr. Koch, Schriftführer Just.-Oberl. Blumenthal

Rechtsöffnungsamt: Amts-G.-Rat Dr. Koch, Schriftführer Just.-Oberl. Blumenthal

Rechtsöffnungsamt: Amts-G.-Rat Dr. Koch, Schriftführer Just.-Oberl. Blumenthal

Rechtsöffnungsamt: Amts-G.-Rat Dr. Koch, Schriftführer Just.-Oberl. Blumenthal

Rechtsöffnungsamt: Amts-G.-Rat Dr. Koch, Schriftführer Just.-Oberl. Blumenthal



Mint, Postlage, Pseife, Posterschaufen

Urban, Steuerinspektor  
Steinerberg, Steuersekretär

e) Veranlagungsstelle V: 2. Stodtwert, Zimmer 29, für Retropredigten, offene  
Landesgesellschaften pp. und Buchausführungsbücherei des gesamten Finanz-  
amtsbezirkes.

Möter, Oberfeuersekretär  
Braun, Oberfeuersekretär.

II. Vohnfeuerstelle für den gesamten Finanzamtsbezirk:

2. Stodtwert, Zimmer 26

Klappmann, Steuerassistent  
Schubnacher, Steuerassistent

III. Veranlagungsstelle für Erbschafts-, Stempel-  
und Kraftfahrzeugsteuer

für den gesamten Finanzamtsbezirk: 2. Stodtwert, Zimmer 21 und 24  
Rapp, Steuerinspektor  
Krimmling, Steuerassistent

### B. Finanzkasse

Erdbelgehob, Zimmer 8—10

Ergebnismöglichkeit: Meetings von 8—13 Uhr außer Donnerstags.  
Poststefano Danover 51 299.

Minnestellen: Spar- und Darlehnskasse Menge, Spar- und Darlehnskasse  
Schmogstorf, Spar- und Darlehnskasse Bergen, Spar- und Darlehns-  
kasse Bramsche, Vereinte Spar- und Darlehnskasse Verdenbrück, Ober-  
burgliche Landeskasse, Mittlere Landeskasse, Sparkasse der Stadt Lauen-  
brück, Sparkasse der Gemeinde Bramsche, Städtische Sparkasse Gärtenau,  
Spar- und Kreditverein Markum.

Behnmer, Oberfeuersekretär und Kassenleiter  
Dannersdörfl, Steuersekretär  
Kehmthaler, Steuerassistent  
Lohste, Steuerassistent  
Linger, Steuerassistent  
Feldmann, Steuerassistent  
Guths, Büchsenarbeiter

### Beitreibungsstelle

Erdbelgehob, Zimmer 11

Schröder, Steuerassistent  
Bergmann, Steuerbetriebsassistent



Gummistempel

Metschotte usw.

Rud. Gottlieb, Bramsche.



## Stadtgemeinde Bramsche

Größe 610 ha, Einwohnerzahl über 5000

Die Stadt Bramsche hat eine eogl. und eine kath. Kirche, eine Webe-  
schule und Mittelschule, eine lebhafte Leinwandweberei (Kennen- und Baumwoll-  
weberei, Bleicherei, Wolllavarentwinderen), eine große Tannensägefabrik, eine große  
Rohwollspinnerei, große Gerbereieinrichtungen (Wäshäfen pp.), Fäbriken am Ems-Webers  
Kanal, Zinnschmelzwerke am Ems-Webers-Kanal, Gas-Wasser- und Elektricitäts-  
werke, bedeutende Schmiederei, eine Gemeindebrennerei, Kreisbankfiliale, Spar-  
u. Darlehnskasse, Filiale der Lauenburgerischen Spar- & Leih-Bank, Bahnen nach  
Denndorf-Übenburg, Delmenhorst-Bremen, eine Autobuslinie nach Fährtenau,  
Fahrl. Sportplatz, Kranenhaus, Altersheim, Hofplatz- und Getreide, Postamt II

Dienstgebäude: Rathaus, 27

Bürgermeister: Beerbon

Mitgliederversammlung: Kaufmann Ernst Wiemann, Fabrikant H. Bode,  
Maurermeister Fr. Wiemann, Rentner G. Behnmer.

Mitglieder des Bürgervereins: Kollegiums: Polizeikommissar Müllerkamp,  
Zimmermeister Joh. Strube, Fabrikant H. Sanders, Tuchmachers-

meister Storch, Kaufmann Jochenhäfel, Schuhmachermeister Köhler,  
Direktor Widardt, Hofbesitzer Feldkamp, Weber Fr. Alwes,  
Webermeister Zimmer, Gewerkschaftsangehöriger Görtzner, Frau  
Görtzner, Maurermeister Wischmann, Eisenbahner Görtzner,  
Arbeiter Aug. Gutz, Unfallarzt Sammel.

Allgemeine Verwaltung: Schoemater, Oberbürgermeister

Wohnungsamt: Chr. Peise, Geschäftsführer

Polizei: Döhl, Polizei-Ob-Bezirksmeister

Kämmereikasse: Dopp, Rentner

Landbesamt: Beerbon, Schoemater, Duesbemann

Wasserbesamt (Gas, Wasser, Elektricität): 17

Feuer: Betriebsleiter Bauerfeld

Wassermeister Krute 254

Arbeitsamt: Säubernd, Nebenstelle Bramsche, 40

Letzter der Nebenstelle: G. Duesbemann

Sparkasse der Stadt Bramsche: Richterort 21, 295, Leiter: Direktor  
Döhl, Vorstand: Robertort Boditzel, Vorstandsleiter Müllerkamp,  
Kaufmann G. Wiemann, Kaufmann H. Jochenhäfel.

Wahlbezirk: 9—15, 15—17, Sonnabend nachm. geschlossen.

**Suratorium der Weberschule:** Gewerkschaftl. Othons, Regierung, Eisenbrück, Oberbürgermeister a. D. Dr. Rißmüller, Eisenbrück, Landrat Dr. Mathert, Bürgermeister Beerbon, Fabrikant W. Sandes, Fabrikant G. Hoffriegel, Fabrikant W. Rodt, Tuchmachereister G. Kuhnmann, Fabrikant Joh. Künsemüller, Kaufmann Ernst Wiemann, Maurermeister Fr. Wiemann, Fabrikant Fr. Höder.

**Suratorium der gewerb. Berufslehre:** Bürgermeister Beerbon, Zimmermeister Gd. Strunow, Malermeister Ernst Prodtschmidt, Maurermeister Fr. Bührmann, Frau Hofrichter, Unfallarzt Fr. Wähning, Frau Krißmann.

**Suratorium der kaufm. Berufslehre:** Bürgermeister Beerbon, Kaufmann Hub. Trenchtsel, Verkäufer Ludwig Bittermann, Buchhalter Otto Wartmann, Fabrikant G. Hoffriegel.

**Suratorium der Mittelschule:** Bürgermeister Beerbon, Kaufmann G. Wiemann, Maurermeister Bührmann, Tuchmachereister: Strunow, Fabrikant G. Hoffriegel, Weber Josef Mosenhaus, Metzger Schützberg, Fabrikant G. Hoffriegel, Fabrikant J. Künsemüller, Fabrikant G. Sandes, Metzger Eske, Turnlehrer Hensch, Supertantenbent Kanne.

**Vorstand der lat. Volksschule:** (Selbstschulo. Brunnische-Geleze) Bürgermeister Beerbon, Gemeindevorsteher Sobda, Lehrer, Postinspektor Willensand, Weber Josef Mosenhaus, Gärtner Josef Weidert, Formschneider W. Schwere, Fabrikant W. Rodt, Lehrer Wähning, Lehrerin Wähning.

**Krankenhaus-Ärztlicher Vorstand:** — 205, Vorfigender: Sup. Kanne, leitender Arzt: Sanitätsrat Dr. med. Sünde

**Ärztliche Vereinigung:** Vorfigender Sup. Kanne — 30

**Christliches Gd. und Gerdorge zur Deimat** — 78, Hausvater Upphoff

**Martinusstr. Eidenstraße 9,** — 329. (Kathol. Jugendheim für weibliche Jugend, ambulante Krankenpflegeanstalt, Gemeindefach), Vorfigender: Pastor Braun

**Geistlichkeit, eogl.:** Superintendent Kanne, — 30, Pastor Sünde, — 9

**Geistlichkeit, kath.:** Pastor Preuß, — 81

**Arzte:** Sanitätsrat Dr. Sünde, — 218, Dr. König, — 204, Dr. Knapstein, — 287

**Bahnarzt:** Dr. Wehling, — 45

**Lehrer:** G. Wehls, — 209

**Lehrerinnen:** G. Wehnen, — 257, P. Ranitz, G. Strippendorf — 18

**Rechtsanwälte:** Rechtsanwalt und Notar Georg Zellmann, — 296, Rechtsanw. und Notar Dr. Arthur Höpfer — 86

**Preussische Weberschule:** Leiter Direktor Schützberg — 210

**Evangel. Mittelschule:** Leiter Rektor Schützberg

**Engl. Volksschule:** Leiter Rektor Eske

**Kath. Volksschule:** Leiter Lehrer Wehendorf

**Gewerbliche Berufsschule:** Leiter Konrektor Bührmann

**Kaufmännliche Berufsschule:** Leiter Rektor Schützberg

**Polen- und Lagerhausgesellschaft m. b. H. Braunschweig** — 8  
 Geschäftsführer: Fabrikant G. Hoffriegel

**Gemeinnütziger Bannverein e. V. Braunschweig:** Vorfigender: Arbeiter August Busch  
 Braunschweig, Lutterdamm. Geschäftsführer: Krüßtel W. Bombard

**Bahnhof Braunschweig** — 74  
 Leiter: Eisenbahnüberinspektor Hartmeyer, — 74

**Glückshverigung** — 19  
 Geschäftsführer: Leiter Eisenbahnüberinspektor Christmanns — 74

**Braunmehlfabrik:** Leiter Eisenbahnüberinspektor Christmanns — 74

**Braunmehlwerk:** Leiter Eisenbahnüberinspektor Christmanns.

**Leiter:** Oberpostmeister Lehner, Vertreter: Postinspektor Willensand, Dienstgeschäfte: Bahnhofstr. 5, Sprechanstalt 8—24, Öffentliche Fernsprechstelle und Schalterdienst 8—12, 15—18 Uhr.

**Bankentkassen** — 322  
 Allgemeine Einstrankentkassen, Leiter: Rentant W. Wehner, — 322  
 Prudenort 22.

**Bankentkassen des Reiches:** Verstorben, Zett. I. Braunschweig, Leiter: Rentant G. Ruf der Feibe, — 26, Wäntelstr. 21

**Einstrankentkassen des Reiches:** Verstorben, Zett. I. Braunschweig, Leiter: Bankhalter W. Dypshoff, Braunschweig, Lindenstr. 10.

**Societät „Santitasolonne vom „Guten Freuen“** — 282  
 Leiter: Dr. med. König — 204  
 Kolonnenführer: Wägel — 282

**Unfallmeldestellen in Braunschweig**

**Einber. 7,** — 282  
 Prudenort, Rathhaus, — 27

**Brandstrasse, bei Göttermüller**  
 Grenzstrasse, bei Wambertich  
 Großstr. 2, — 6

**Societät der Feuerwehre Braunschweig**  
 Leiter: Hauptmann G. Strunow, Englerstrasse 40, — 22  
 Generalmeldestellen

**W. Karstsch, Prudenort**  
 Hub. Julius, Genterstrasse  
 G. Ramer, Reustadt  
 G. Post, Golestrasse

**Spar- und Darlehnskasse**

eingetragene Genossenschaft mit unbefristeter Vollmacht

**Braunschweig**

Postfach-Nummer: 3235  
 Sannover 1235

Ausführung aller kassen- und bankmäßigen  
 Geschäfte unter günstigen Bedingungen

Einnahmestelle des  
 Sinauamtes des Kreises Beesenbüsch

# Einwohner der Stadt Braunschweig

nach alphabetischer Ordnung.

( ) von Wohnort eingetragen (verlangerte Gemeindefraße)  
 [ ] von Polizei eingetragen (verlangerte Gemeindefraße)  
 [ ] von Schlichtung eingetragen (im Ganzen)

## A

Abendrot, Friedrich, fr., Maurer, An der Bahn 3	Kauf beim Sobel, Paul, Seher, Dänbinderfr. 1
— Friedrich, fr., Kaufmann, An der Bahn 3	Kauf der Bede, Hermann, Arbeiter Burggartenweg 5
Abrecht, Fritz, Schneider, Engterstraße 39	Kauf der Bede, Friedrich, Arbeiter, Weisenburgerstraße 2
Adlerfeld, Heinrich, Maurer, An der Bahn 1	— Heinrich, Maurer
Adland, August, Zugführer	— Hermann, Antiquar, Münsterstraße 21, — 26
Adalgartenerstraße 1	— Heinrich, Landwirt, Gaisstraße 3
— Wilhelm, Zinnblech,	— Hermann, Klempnermeister Reinhardt 6, — 248
Adelert, Ernst, Kaufmann, Bergstraße 7	— Rudolf, Kaufmann, Reinhardt 19
Adrens, Johannes, Friseur	— Smalle, Witwe, Mühlentort 8
Münsterstraße 9, — 304	— Ernst, Danstochter, Gaisstraße 13
Adersding, Josef, Polstschaffner, Wismarstraße 2	— August, Ehefrau, Kirchhofstraße 5
Aders, August, Uhrmacher, Weidenort 7	— Adolph, Privatier, Brunnenstraße 5
— Wilhelm, Kolonothändler, Weidenort 5	— Adolph, Professor, Marktstraße 8
Adolph, Gertrud, Weberin, Kutterdamm 26	— August, Formier, Münsterstraße 10
— Eybilla, Witwe, Knieenstraße 7	— Smalle, Wäglerin, Wägenstraße 5
— Gertrud, Witwe, Knieenstraße 7	— Hermann, Barenbeidhauer, Ditterkamp 3
— Anna, Knieenstraße 7	— Frau, Bernhardine, Witwe, Reinhardt 25
Adams, Friedrich, Weber, W. Weidenort 1	— Gertrud, Arbeiter, Reinhardt 25
— Juliana, Witwe, W. Weidenort 1	
— Juliana, Schneiderin, W. Weidenort 1	
Adel, Heinrich, Friseur, W. Weidenort 4	
Adrens, Josef, Weber, Weidenort 4	
Adriani, August, Kaufmann	
Auf dem Sobel, August, Wägenstraße	
Engterstraße 40a	

**Rudolf Auf der Meide**  
*Braunschweig - Neustadt*  
 Fernsprecher Nr. 215

**Bauklemmerei - Installation - elektrische Licht- und Kraftanlagen - Beleuchtungskörper - Haushaltungsgesgenstände**

## Braunschweig

Adams, Hermann, Arbeiter, Erichmannstraße 10	Rehning, Wilhelm, Maurer, Weisenburgerstr. 6
— Georg, Schlosser, Erichmannstr. 10	Rehrens, Ludwig, Landwirt *
— Heinrich, Monteur, Weidenort 4	— Hermann, Hausfrau, Arbeiter *
— Elise, Witwe [ ]	Rei der Bede, Wilhelmine, Witwe, Reinhardt 11
— Heinrich, Arbeiter [ ]	Rei der Keller, Luise, geb. Arbeiterin, Knieenstraße 16
— Portau, Wilhelm, Geremann, Danzelstraße 4	— Hermann, Arbeiter [ ]
— Bauerfeld, Otto, Betriebsleiter, Malschstraße 9, — 17	Rei der Sandwisch, Herrn. Kaufmann, Feldstraße 3
— Bede, Auguste, Schneider, Gaisstr. 5	— Heinrich, Arbeiter,
— Friedrich, Schneider, Reinhardt 25	— Hermann, Arbeiter, 21
— Bedermann, Adolph, Landwirt, Gaisstr. 16	— Heinrich, Landwirt, Feldstraße 6
— Marie, Witwe, Dänbinderfr. 10	— Elise, Witwe, Feldstraße 6
— Luise, Witwe, Dänbinderfr. 18	— Hermann, Danstochter, Feldstr. 6
— August, Regenwärter, Dänbinderfr. 18	Rei der Stellen, Ernst, Weisenburgerstraße 21
— Anna, Hausmädchen, Dänbinderfr. 18	— Heinrich, Arbeiter, Feldstraße 6
— Heinrich, Schlosser, Dänbinderfr. 21	— Hermann, Danstochter, Feldstr. 6
— Danabinderfr. 21	Rei der Stellen, Ernst, Eduardstr. 11
— Heinrich, Werstattler, Dänbinderfr. 21	Reining, Heinrich, Tischler, Reinhardt 21
— Wilhelm, Verwaltungsgeselle, Dänbinderfr. 21	— Wilhelm, Eisenbahnarbeiter [ ]
— Hermann, Untermeister, Dänbinderfr. 20	— Hermann, Arbeiter, Knieenstr. 8
— Heinrich, Stellmacher, Dänbinderfr. 20	— Beneker, Wilh., Arbeiter, Sandstr. 3
— Danabinderfr. 20	— Emma, Danstochter, Sandstr. 3
— Bedermann, Elise, Witwe [ ]	Reinhoff, Friedrich, Schlosser, W. Weidenort 10
— Berthom, Heinrich, Biergemeister, Weidenort 21	Reis, Wilhelm, Friseur, An der Bahn 5
— Rehnung, August, Tapetenbinder, Kutterdamm 22	— Berger, Johann, Weber, Engterstr. 20
— Friedrich, Weber, Kutterdamm 22	— Hermann, Weber, Kutterdamm 29
— Wilh., Zinnblech, Weisenburgerstr. 6	— Elio, Weber, Kutterdamm 27
	Rehmann, Gerhard, Schneider, Engterstraße 39
	— Auguste, Arbeiterin, Engterstr. 39
	— Bergmann, Heinrich, Arbeiter, Kutterdamm 20
	— Friedrich, Kleider, Oberkreite 1
	— Gustav, Weber, Ditterbreite 1
	— Gertrude, Witwe, G. Weidenort 8

**Joh. Ahrens, Braunschweig**  
*Damen- u. Herrenfriseurgeschäft*  
 Münsterstraße Nr. 9 - Fernsprecher Nr. 304  
 Parfümerien - Toiletteartikel

- Bergmann, Witwe, 231116,  
 Kaiseistraße 8  
 Brettenprof, 231161, Arbeiter II  
 Bremermann, Arbeiter, Kaufmann,  
 Gansbinderstraße 24  
 — Quise, Kontorist, Gansbinderstr.: 24  
 Glasas, Carl, Tapezierer,  
 Engterstraße 39  
 Illenlamp, Gerhard, Postinspektor,  
 Bergstraße 3  
 — Klara, Postbeamtin, Bergstraße 3  
 — Micharb, Unfallaleur Bergstr. 3  
 Müll, Paul, Arbeiter, Brauwerk: 15  
 Müllhof, Heinrich, Monteur,  
 Mühlenort 5  
 Klaf, Petta, Witwe, Lindenstr. 19  
 Klatz, Franz, Lehrer a. D. \*  
 — Hubolf, Lehrer \*  
 Prof, 231161, Eisenbahnarbeiter,  
 Müllhofstraße 10  
 Bouffingel, Hermann, Fabrikant,  
 Auf dem Damm 8, 231118  
 — Wilhelm, Schlosser, Mühlenort 2,  
 231187  
 — Hermann, Postkellner \*  
 — Demire, Schneiderin \*  
 — Robertlein, Heinrich, Weber ()  
 Bohlen, Carl, Stellbocksmacher,  
 Hochhofstraße 7  
 Bohm, Erich, Arbeiter, Brudenort 8  
 Böhmann, Feinr, Arbeiter, Reutstraße 5  
 — Hermann, Arbeiter \*  
 — Emma, Arbeiterin \*  
 Böhmke, Hermann, Konraktor,  
 Zwillenstraße 10  
 Bohne, Hermann, Schenkwirt,  
 Auf dem Damm 5, 23114  
 Böhning, Fern, Arbeiter, Warentstr.: 1a

- Böke, Hugo, Kaufmann, Wänterstr.: 18  
 — August, Bäckermeister, Mühlenort 6  
 Bongen, Johann, Arbeiter \*  
 Borgen, Arthur, Dr., Rechtsanwalt  
 Bahnhofstraße 10, 231186  
 Bornbrück, Walter, Architekt,  
 Brudenort 5  
 Borgerding, Heinrich, Eisenbahner \*  
 — Erna, Schneiderin \*  
 — Elise, Kontoristin \*  
 Bornemann, Heinrich, Tischstuhlbauer,  
 Großstraße 17  
 — Hugo, Bsm, Gärtlerin, Bergstr.: 2  
 Boidde, 23116, Hofmohni, Bergstr.: 8  
 Böldemeyer, Friedrich, Landwirt,  
 Mosenstraße  
 Böfel, Carl, Tischler, Denterstr. 13  
 — Ernst, Schreiner, Denterstr. 13  
 — 231161, Bäcker, Denterstr. 13  
 — Wilhelm, Tischlermeister, Bergstr. 3,  
 231119  
 Bösling, Georg, Jr., Tischmachermeister,  
 Mühlenort 16  
 — Georg, Jr., Tischmachermeister,  
 Mühlenort 16  
 — Ernst, Kaufmann, Mühlenstr. 9,  
 2311297  
 Bradmann, Hermann, Kaufmann,  
 Kaiseistraße 4  
 — Heinrich, Arbeiter, Kaiseistraße 3  
 — Hermann, Arbeiter, Keutweg 1 a  
 Brandtner, Emil, Telegraphenarbeiter,  
 Quackstraße 16  
 Brandt, Minnie, Witwe, Wrenstr. 7  
 Brauer, Hans, Buchbindermeister,  
 Wrenstr. 18, 23116  
 — Hertha, Kontoristin, Gartenstr. 3  
 Braun, Ferdinand, Arbeiter, Lindenstr.: 15

**W. Bösel - Bramsche**

Mech. Bau- und Möbelscherei  
 Fernsprecher Nr. 319

Komplette Wohnungseinrichtungen  
 Einzeilmöbel aller Art und Innenausbau  
 nach eigenen und gegebenen Entwürfen

- Bredemeier, Auguste, Bsm, Mühlenstr.: 1  
 — 23116, Wursthändler, Mühlenstr. 1  
 Bremer, Heinrich, Zimmermann,  
 Denterstraße 25  
 — Heinrich, Bäcker, Denterstr. 25  
 Brenneck, Alwine, Bsm, Brudenort 3  
 — Friedrich, Schuhmachermeister,  
 Brudenort 3  
 — Heinrich, Schuhmachermeister,  
 Reutstraße 19  
 — Carl, Schuhmacher, Reutstraße 19  
 — Greger, Elise, Bsm, Mollstraße 1  
 — Brilquis, Elise, Bsm, Engterstr. 38  
 Brinkmann, Elise, Bsm, Mühlenort 14  
 — Heinrich, Arbeiter, Mühlenort 14  
 — Fern, Hausdiener, Mühlenort 14  
 — Hermann, Bäcker, Sägerstraße 13  
 — Adolf, Tischmacher, Mühlenort 15  
 — Georg, Weber, Feldstraße 4  
 — Karl, Formstecher, Futterdamm 20  
 — August, Malermeister, Reutstraße 20  
 — 23116, Wader, Reutstraße 20  
 — Rudolf, Maler, Reutstraße 20  
 — Gebwig, Elise, Reutstraße 20  
 — Gust, Bsm \*  
 — Heinrich, Arbeiter \*  
 — Brodhofs, 231161, Schuldiener,  
 Mocherhofstraße 1  
 — Elise, Hausdame, Brudenort 17  
 — Brodtmann, Heinrich, Telegraphenbau-  
 handwerker, Mosenstraße  
 Brodmeier, 231161, Arbeiter,  
 Futterdamm 27  
 — Ernst, Schächler, Lindenstr. 15  
 Brodshmidt, Heinrich, Feiger,  
 Reutstraße 22  
 — Heinrich, Antiquar, Warentstr. 1

- Brodshmidt, Ernst, Malermeister,  
 Reutstraße 19, 2311307  
 — Ella, Hausdiener, Reutstraße 19  
 — 23116, Bademeister, Denterstr. 11  
 — 231161, Bäcker, Denterstr. 11  
 — 231161, Arbeiter, Futterdamm 5  
 — Minna, Bsm, Mühlenort 8  
 — Gustav, Psäcker, Gansbinderstr.: 19  
 — Prokate, Heinrich, Lehrer, Gartenstr. 5  
 — Bruno, 23116, Arbeiter, Engterstr. 13  
 — Mitte, Bsm, Weißbierbaggerstr. 35  
 — Dier, Arbeiter, Weißbierbaggerstr. 35  
 — 231161, Monteur, Ruhtrstraße 5  
 — Bruno, August, Einw. Arbeiter,  
 Gohrtrabeg 1  
 — Brüggemann, August, Arbeiter II  
 — Babbe, 231161, Scheidewärter ()  
 — 231161, Arbeiterin ()  
 — 231161, Arbeiterin ()  
 — Gust, Arbeiterin ()  
 — Babbe, Rudolf, Arbeiter, Wrenstr.: 3  
 — Heinrich, Arbeiter ()  
 — Bilder, 231161, Kaufm. \*  
 — August, Landwirt, II  
 — Hermann, Ziegeleger II  
 — Otto, Formstecher \*  
 — Büßmann, Hermann, Arbeiter \*  
 — Büßmann, Fern, Arbeiter, Gschstr. 1 a  
 — Heinrich, Jr., Bäcker, Gschstr. 1 a  
 — Heinrich, Stellbocksmacher,  
 Denterstraße 9  
 — Otto, Sozialarbeiter, Denterstr. 9  
 — Friedrich, Rannunternehmer,  
 Wrenstr. 3, 231188  
 — Rudolf, Maler, Wrenstr. 3  
 — Rudolf, Arbeiter, Wrenchoffstr. 3  
 — Heinrich, Jr., Bäcker, Wrenchoffstr.: 3

**Friedrich Bührmann**

Baumaterialien - Kohlen - Koks - Briketts  
 Brauneisstr. 3 Bramsche Fernruf 298

Lager sämmtlicher  
 Baumaterialien - Dachziegel - Dachpappe - Cement-  
 waren - T-Träger - Flurplatten - Wandfliesen  
 Tonwaren - Stallartikel usw. - Hausbrandkohlen

Bunt, Julius, Gegenbuchführer,  
Gartenstraße 3  
 Bunt, Wilhelm, Bmw., Dänabrückerstr. 12  
 Marie, Bmw., Großelstraße 19  
 Bunt, Weber, Dänabrückerstr. 12  
 Otto, Schlosser, Dänabrückerstr. 12  
 Hermann, Schlosser, Großelstr. 19  
 Karoline, Bmw., Mühlentort 3  
 Wilhelm, Schlossermeister,  
 Mühlentort 3, **→** 51  
 Hermann, Arbeiter, Gutsenstr. 16  
 Dietrich, Weber, Rosenstraße 13  
 Fernine, Strickerin, Rosenstr. 13  
 Clara, Kontoristin, Rosenstr. 13  
 Wita, Schneiderin, Rosenstr. 13  
 Kurt, Malb., Zimmermann, Gansstr. 2  
 Burgund, Franz, Gansler,  
 an der Bahn 5  
 — Geirr, Schneider, an der Bahn 3  
 Birt, Heinrich, Weber, Fuchsbweg 2  
 Bernhard, Schlosser, Gutsenstr. 4  
 Friedrich, Eisenbahner Gutsenstr. 4  
 — Anna, Bmw., Fagelshorn  
 Mäntlerstraße 9  
 Büßing, August, Schlossermeister,  
 Reichel 16  
 Busmann, Fern., Eisenbahnschaffner,  
 Gensertstraße 22  
 — Margarethe, Kontoristin,  
 Gensertstraße 22  
 Wälder, Anna, Wälder  
 Bunt, Peter, Arbeiter, Mühlentort 19  
 — Hermann, Weber, Futterdamm 28  
 — Gustav, Weber, Sägerstraße 1  
 — Heinrich, Weber, Engterstr. 39  
 — Frieda, Hausmädchen Engterstr. 39

Bunt, August, Weber, Futterdamm 16  
 August, F., Weber, Futterdamm 16  
 — Hermann, Arbeiter, Gutsenstr. 5  
 — Heinrich, Arbeiter, Futterdamm 11  
 — Wilhelm, Arbeiter, Futterdamm 11  
 — Fern., Arbeiter,  
 Mühlentort 2  
 — Fern., Kontoristin, Mühlentort 2  
 — August, Tischler, Gensertstraße 5  
 — Karl, Schlosser, Gutsenstr. 3  
 — Wilhelm, Tuchsieder,  
 Dänabrückerstraße 10  
 — Eilsette, Bmw., Gensertstraße 5  
 — Anna, Arbeiterin, Ditterkamp 3  
 Bunt, Karl, Telegraphenarbeiter,  
 Gansstraße 1  
 — Gustav, Telegr.-Bandwerker,  
 Gansstraße 1

**C**

Carels, Hermann, Kaufmann,  
 Brennstoffstraße 15  
 Carsten, Carl, Branddirektor,  
 Reichstraße 2  
 Christians, Ludwig, Eisenbahn-Direk-  
 tingentent, Mühlentortstraße 6  
 Clausen, Friedrich, Malchinbauer,  
 Mühlentortstraße 22

**D**

Dallmann, Heinrich, Poststraße 5  
 — Hermann, Maschinenmeister,  
**→** 306  
 — **→** 306  
 Detering, Heinrich, Posthilfschaffner,  
 Reichel 23  
 — Wilhelm, Schuhmacher,  
 Mühlentortstraße 14 **→** 88  
 Marie, Hauswirtschafterin, Gutsenstr. 22  
 — Emma, Wälder Gensertstraße 4

Detering, Anna, Hauswirtschafter  
 Gensertstraße 4  
 — Dora, Hauswirtschafterin, Gensertstr. 4  
 Determann, Wita, Wälder, Ditterbreite 7  
 — Wilhelm, Telegraphenist,  
 Ditterbreite 7  
 Deter, Fritz, Zimmermann, Gensertweg 5  
 — August, Arbeiterin, Gensertweg 5  
 — Wola, Kontoristin, Gensertweg 5  
 Diekmann, Dorothea, Wälder,  
 Weisenburgerstraße 19  
 Dieckhoff, Wilhelm, Bauverwalter,  
 Weisenburgerstraße 2  
 Diekmann, Anna, Gensertstraße 13  
 Eielsette, Wälder, Gensertstraße 10  
 — Wilhelm, Weber, Gensertstraße 10  
 Frieda, Hausmädchen, Gensertstr. 10  
 — Hedwig, Gensertstraße 14  
 — Ludwig, Arbeiter  
 — Heinrich, Arbeiter  
 Diephaus, Bernhardine, Wälder,  
 Gensertstraße 18  
 — Hans, Gärtner, Gensertstraße 18  
 Dietrich, Edmund, Tapetenbruder  
 Mühlentortstraße 2  
 — Carl, Arbeiter, Engterstraße 39  
 — Heinrich, Arbeiter, Engterstr. 39  
 — Louis, Weber, Engterstraße 38  
 — Arnold, Weber, Engterstraße  
 — Hugo, Arbeiter, Engterstraße 38  
 — Wälder, Spinner, Dänabrückerstr. 15  
 — Wälder, Spinner, Dänabrückerstr. 15  
 Dietzel, Joh., Wälder, Dänabrückerstr. 14  
 — Wälder, Tischler, Dänabrückerstr. 14  
 — Wälder, Tischler, Dänabrückerstr. 14  
 — Jenni, Strick, Dänabrückerstr. 14  
 — Hugo, Weber, Wälderstr. 8  
 — Johann, Dienstm. Wälderstr. 8  
 — Friedrich, Tischler, Wälderstr. 8  
 — Dinkelmann, Geirr, Weber, Gensertstr.

Dinkelmann, Wilhelm, Weber, Engterstr. 39  
 — Wilhelm, jun. Arbeiter, Engterstr. 39  
 — Wälder, Arbeiterin, Engterstr. 39  
 — Hermann, Arbeiter  
 Dittus, Carl, Eisenbahner-Sekretär  
 Bahnhofsstraße 8  
 Doerf, Sophie, Wälder, Brändentort 17  
 — Dohli, Ostler, Sporthaus-Direktor,  
 Gensertstraße 17  
 — Dohler, Gust., Wagenmstr.-Gensertstr. 22  
 — Döllmann, Fritz, Arbeiter, Engterstr. 21  
 — Dori, Carl, Nachschußmann,  
 Mühlentortstraße 1  
 Dreger, Kurt, Kaufmann, Reichel 8  
 — Drewe, Otto, Lehrer, Futterdamm 25  
 — Dreher, Heinrich, Sporthaus-Schiff,  
 Sinterstraße 21  
 — Driemeyer, Luise, Bmw., Futterdamm 22  
 — — Wilhelm, Weber, Weisenburgerstr. 36  
 — — August, Hauswirtschafter,  
 Weisenburgerstraße 36  
 — — Geirr, Weber, Weisenburgerstr. 36  
 — — Dora, Hausw., Weisenburgerstr. 36  
 — — Drossel, Friedrich, Kaufmann,  
 Mühlentortstraße 17, **→** 201  
 — — Domgast, Robert,  
 Ganshilfsarbeiter, Gensertstr. 45  
 — — Dilling, August, Arbeiter 0  
 — — Fritz, Gansfear  
 — — Dufschoff, Hugo, Kaufmann,  
 Sinterstraße 16  
 — — Alex, Buchhalter, Sinterstr. 8

**Chr. Wenninghoff**

Bramsche - Fernruf 233

Tabak, Zigarren, Zigaretten  
kurze und lange Pfeifen

**Rauchertensilien**



**Chr. Wenninghoff**

Bramsche - Fernruf 233

Kolonialwaren und Delikatessen,  
Weine, Spirituosen, Schokoladen,  
Kakao, ff. gebrannte Kaffees, Tee



- Erdmann, Wilhelm, Bauarbeiter \*
- Eine, Hausdichter, \*
- Hebe, Hausdichter, \*
- Egbers, Hermann, Hofschaffner, Wollschraube 6
- Egberts, Johannes, Spirituosenhändler, Sinderstraße 4 → 43
- Eggemann, Friedrich, Knittler, Damastraße 15
- Will, Schlosser, Gaietrage 13
- Hermann, Schmied, Gaietrage 13
- Wilhelm, Arbeiter II
- Gustav, Arbeiter 0
- Eggeringhaus, Hermann, Kaufmann, Sackhoffstraße 3, → 235
- Eggerling, Fritz, Buchbinder, Sutterdamm
- Hans, Metzger, Oberfeld, Feldstr. 4
- Ehle, Bruno, Metzger, Wollschraube 7
- Eiers, Brenner, Kaufmann, Sackhoffstraße 9, → 36 u. 37
- Einhorn, Theo, Buchhalterin, Weidbovenstraße 1
- Eisler, Georg, Wärrereibefiger, Sanderstraße 8 → 18
- Eismann, Georg, Jungführer, Sanderstraße 22 a
- Ellermann, Johannes, Bm. Sander. 21.9
- Friedrich, Kaufmann, Sanderort 4
- Frieda, Hausdichter, Sanderort 4
- Martha, Hausdichter, Sanderort 4
- Heinrich, Mangierer, Sanderstr. 20
- Dina, Schuhmacherin, Sanderstr. 20
- Elsbarth, Friedrich, Schachmattler, Waldgartenerstraße 19
- Ellhorn, Otto, Sackbündelgehilfe, Wärrerstraße 24
- Enke, Franz, Sackbündelmeister, Wärrerstraße 4, → 259

- Enshoff, Wilhelm, Weber, Sanderstraße 21
- Endbrod, Hermann, Schlosser, Damastraße 8
- Gustav, Arbeiter, Engterstr. 39
- Heinrich, Arbeiter 0
- Wilhelm, Steinsetzer 0
- Edward, Schlosser 0
- Heinrich, Maurer 0
- Eng, Marie, Witwe, Sanderort 5
- Engelt, Hermann, Hofschaffner, Wärrerstraße 27
- Engelshorn, Otto, Formschneider, Sanderstraße 11
- Enging, Johannes, Kaufmann, Wärrerstraße 8, → 243
- Math, Hausdichter, Wärrerstr. 8
- Hubert, Kaufmann, Wärrerstr. 8
- Erich, Hausdichter, Wärrerstraße 8
- Gulberg, Margarethe, Schuhmacherin, Wärrerstraße 8
- Gwert, Friedrich, Schuhmacher, Engterstr. 9

F

- Feldkamp, Ernst, Hofschaffner, Feldstr. 5
- Heinrich, Sackbündel, Feldstraße 5
- Anna, Dienstm., Feldstraße 5
- Fenster, Clemens, Stricker, Friedrich-Sudwig-Sackstr. 8
- Fildes, Milette, Spulerin, Sägerstr. 5
- Friedrich, Weber, Sägerstraße 5
- Finnu, Gustav, Lehrer, Sanderstr. 4
- Fischewich, Kaspar, Arbeiter, Weisenburgerstraße 10
- Fischer, Bruno, Klempner, Gaietr. 18
- Hermann, Schlosser, Gaietr. 18
- Fischer, Wilhelm, Bauarbeiter 0
- Fische, Friedrich, Schmied, Sägerstr. 5
- Wilhelm, Metzger, Sägerstr. 5
- Minna, Witwe, Sägerstr. 2
- Fische, Johannes, Bm., Sutterdamm 18
- Fisiegel, Otto, Wärrer, Sanderstraße 1
- Fortmann, Adolf, Uhrmacher, Sanderort 2
- Fraab, Johannes, Witwe, Engterstr. 35
- Edward, Weber, Engterstraße 35
- Wilhelm, Arbeiter, Sanderort 14
- Fraute, Adolf, Tischler, Sanderstr. 15
- Frees, Hermann, Weber, Sanderstraße 13
- Johannes, Kocher, Sanderstraße 13
- Oskar, Stationsass., Marienstr. 8
- Minna, Arbeiterin, Marienstr. 8
- Gustav, Tischler, Weidbovenstr. 3
- Wilh., Weber, Weisenburgerstr. 36
- Walle, Regen. a. D., Brennst. 13
- Freisbater, Marie, Witwe, Sanderort 25
- Friede, Hugo, Arbeiter, Weisenburgerstr. 2
- Friedrich, Rudolf, Sackbündelmeister, Friedrich-Sudwig-Sackstr. 9, → 60
- Friedrichs, Wilhelm, Arbeiter, Sutterdamm 12
- Froelicher, Johannes, Witwe, Sutterdamm 27
- Oskar, Weber, Weisenstraße 8
- Froehde, Ina, Sanderstraße 40
- Fronmeyer, Ernst, Kaufmann, Sanderort 17 → 25
- Friedrich, Kaufmann, Sanderort 17 → 25
- Fruhlemeyer, Wilhelm, Arbeiter II

- Frye, Ernst, Schmied, Sutterdamm 4
- Erise, Witwe, Ditterkamp 6
- Gang, Wilhelm, Tischler, Bergstr. 10
- Gastvogel, Georg, Hofschaffner, Burggartenweg
- Ernst, Sohn, Burggartenweg
- Ella, Tochter, Burggartenweg
- Erise, Fräulein, Ditterkamp 6
- Gatung, Fritz, Schlosser, Gaietr. 16
- Gausmann, Wilhelm, Schneider, Engterstraße 20
- Hermann, Arbeiter, Sutterdamm 10
- Gehrmann, Hermann, Arbeiter, Gaietr. 8
- Minna, Tochter, Gaietr. 8
- Gogrele, Ernst, Schmied, Sägerstr. 8
- Ernst, Kaufmann, Sägerstr. 8
- Gobner, Josef, Lohnhof, a. D., Mittelstraße 2
- Gosenski, Alex, Sackbündelgehilfe, Wärrerstraße 3
- Gottlieb, Rudolf, Buchbindermeister, Grobstraße 8
- Albert, Buchbindermeister, Grobstraße 8, → 41
- Karl, Kaufmann, Grobstraße 22
- Görtendler, Hermann, Zettlermeister, Wärrerstraße 2
- Heinrich, Arbeiter, Brennst. 12
- Heinrich, Arbeiter, II

**Rud. Gottlieb**  
 BUCHDRUCKEREI  
 BUCHBINDEREI  
 BUCHHANDLUNG  
 Fernruf 41 - Grobestr. 8



# Johannes Egberts

Fernruf Nr. 43 Bramsche Fernruf Nr. 43

## Wein- und Spirituosen-Großhandlung

### Spezialität: „Reine Kornbranntweine“

- Gottlieb, Rudolf, Buchbindermeister, Grobstraße 8
- Albert, Buchbindermeister, Grobstraße 8, → 41
- Karl, Kaufmann, Grobstraße 22
- Görtendler, Hermann, Zettlermeister, Wärrerstraße 2
- Heinrich, Arbeiter, Brennst. 12
- Heinrich, Arbeiter, II

# Ihre Uhr

wird gut und billig repariert bei

## A. Albers, Uhrmacher

Brückenort 7



- Urf, Eberhard, Rentner, Bahnhofstr. 3
- Uronup, Marie, Wm., Waldgartenerstr. 4
- Uroner, Paul, Tischler, Dierbreite 6
- Uto, Spart, Weibler, Dierbreite 6
- Utz, Schriftfeger,
- Uronne, Moorweg 2
- Ute, Rudolf, Drogerie, Waldstr., Brückentor 6, A 62
- Ulfred, Formstecher, Mithelmstr. 3
- Urschel, Alfred, Diakon, Brückentor 1
- Uwe, Will, Schneider, Eritmannstr. 10
- Urie, Hermann, Postkaffee, Gartenstraße 2
- Urbach, Meißner, Gartenstr. 2
- Urie, Schuhmachereister \*
- Ull, Garbwerter \*
- Umm, Schneiderin \*
- Urof, Wilma, Wm., Mühlenort 11
- Ulber, Weber, Jägerstraße 18
- Uroffer, Dingen, Weber, Mithelmstr. 12
- Urdard, Tischlern, Mithelmstr. 12
- Urdard, Tischler, Mithelmstr. 12
- Uraf, Ed.-D. Bauhilfereitrosfir: 6
- Uroie, Leonens, Einshilfereitrosfir: 6
- Uuf, Eitrdereu, Jägerstr. 15
- Uriebe, Mählerin, Jägerstraße 15
- Urbol, fr., Arbeiter, Mühlenort 14
- Urbol, fr., Arbeiter, Mühlenort 14
- Urd, Weber, Weifenbungestr. 36
- Uran, Weber, Grenzstraße 9
- Uranens, Weber, Grenzstraße 9
- Uotfrid, Arbeiter, Grenzstraße 39
- Urunge, Emma, Stille, Denterstr. 35
- Uerline, Mählerin, Denterstr. 35
- Ueinrich, Montier, Futterdamm 22
- Ueinrich, Weber, Molenstraße 17
- Urunge, August, Fischhändler, Jägerstr. 10
- Uaroline, Stille, Brückentor 8
- Uarie, Todler, Brückentor 8
- Urinebaum, Heinrich, Garbmischer, Im Rampe 2
- Uoie, Räder, Im Rampe 2
- Uruning, Karl, fr., Gärtnermeister, Waldgartenerstraße 6, A 331
- Uarl, fr., Gärtner, Waldgartenerstr. 6
- Uunblad, Fern, Scheitran, Jägerstr. 20

H

- Uarman, August, Webelehrer, Engerstraße 6
- Uoale, Heinrich, Zimmermeister, Emsbrückerstraße 6
- Uarie, Todler, Emsbrückerstr. 6
- Ustheim, Zimmermeister, Emsbrückerstraße 6
- Uatman, Georg, Schneidemeister, Großstraße 8
- Uana, Todler, Großstraße 3
- Uugul, Schneidemeister, Grenzstr. 3
- Uermann, Bäckermeister, Mithelmstr. 2
- Uife, Märgelstein, Mithelmstr. 2
- Uagemann, Peter, Arbeiter, Jägerstr. 39
- Uugul, Seilungsmeister, Denterstraße 21
- Uernb, Feldgr. Arb., Denterstr. 21
- Ueria, Komoristin, Denterstr. 21
- Uarl, Schiffsführer, Molenstr. 7
- Uustav, Arbeiter, Jägerstraße 9
- Uahmann, Rudwig, Garbnermeister, Meinhof 16
- Uulter, Weibler, Stille, Grenzstr. 4
- Uallo, Will, Salomonhof, Denterstr. 4
- Ualter, Eise, Mahr, Mühlenort 19

- Ualter, Hermann, Eisenbahner, Mühlenort 19
- Uammerdornbl, Karl, Vol.-Oberpfeiler, Denterstraße 22a
- Uarl, Paul, Weh, Denterstr. 22a
- Uannefort, Heinrich, Arbeiter \*
- Uarles, Nicolas, Mangemeister, Luitenstraße 21
- Uere, Kontoristin, Luitenstr. 21
- Uriebe, Hausrodler, Luitenstr. 21
- Uardmeyer, Emil, Eisenb. Oberinspektor, Bahnhofstraße 8
- Uarnis, Weib, Apothekenhelferin, Brückentor 18
- Uerhard, Daniel, Weh, Denterstr. 40
- Uerb, Kaufmann, Brückentor 16
- Uartlage, Heinrich, Weber, Emsbrückerstraße 11
- Uartmann, Heinrich, Weber, Dierkamp 8
- Uarl, Weber, Jägerstraße 14
- Uophie, Stille, Dierkamp 8
- Uobbeget, Eise, Diakonissin, Dierstr. 8
- Uote, Friedr., Weiger, Waldgartenerstr. 17
- Uubwig, Schaffner, Garbweg 2
- Uermann, Edifier, Schillerstr. 6
- Urnold, Maurer, Dierkamp 10
- Uubwig, Arbeiter, Dierkamp 9
- Urieberich, Eisenbahner, Emsbrückerstraße 23
- Ueise, Stille, Emsbrückerstr. 23
- Ueinrich, Maurer, Dierbreite 18
- Uaupt, Gustav, Sattlermeister, Brückentor 23
- Uarl, Lehrer, Brückentor 23
- Ueich, Sattler, Brückentor 23
- Ulex, Meister, Mithelmstraße 1
- Uauselich, Emil, Schuhmacher, Luitenstraße 22
- Uede, Carl, Weidenwäcker, Denterstr. 9
- Ueiert, Heinrich, Raafischuhmann, Futterdamm 26
- Ueist, Ehegatte, Stille, Mithelmstr. 9
- Uug, Hausrodler, Mithelmstr. 9
- Ueidenmeyer, Friedrich, Arbeiter, Futterdamm 11
- Ueise, Christian, Weidwäcker bei Besohnungsamt, Meinhof 24
- Uerstin, Hausrodler, Meinhof 24
- Uenn, Hausrodler, Meinhof 24
- Uugul, Kontoristin, Meinhof 24
- Uustav, Dachdecker, Futterdamm 20
- Ueria, Weibler, Salomonhof, Meinhof 5
- Ueifig, Robert, Salomonhof, Meinhof 4
- Uellmich, Heinrich, Arbeiter, Emsbrückerstraße 16
- Uellmich, Eise, Arbeiter, Waldgartenerstraße 13
- Uermann, Alois, Garber, Bahnhofstraße 2c
- Urieber, Arbeiter, Bahnhofstr. 2a
- Uerning, get. Weib, Hermann, Weidenwäcker, Dierbreite 1
- Ueb, Weber, Schachlern, Dierkamp 5
- Ueise, Hermann, Weber, Dierstr. 9a
- Ueorg, Spinner, Im Rampe 5
- Ueinrich, Weber, Dierstraße 9a
- Uilbrant, August, Seierfeger, Futterdamm 20
- Ueinrich, Arbeiter, Hof beim Damm 6
- Ueise, Weidlerin, Hof beim Damm 6
- Uidmann, August, Gärtnerstr., Markt 2
- Ulegand, Hausrodler, Markt 2



Ernst Meyer, Bramsche Uhren, Gold- und Silberwaren

Reparaturwerkstatt für Uhren Kunstgewerbesachen Kristall - feine Porzellane

Gastwirtschaft - Bäckerei und Konditorei W. Vor dem Berge, Bramsche

Fernsprecher Nr. 72

H. Schokoladen - Konfitüren - Bonbons Täglich frische Brötchen u. Feingebäcke Sämtliche Bestellungen werden sadigemäß und pünktlich ausgeführt.

Ginner, Heinrich, Arbeiter, Puffenstr. 20  
 Hinterm Esch, Schriftf.,  
 Schmeidermeister \*  
 Götter, Friedr., Fabricant, Rindenschfr. 14  
 ↘ 249  
 — Ernst, Fabrikant, Rindenschfrage 19  
 — Walter, Kaufmann, Rindenschfr. 14  
 ↘ 249  
 Goffeld, Hermann, Schneidermeister  
 Rindenschfrage 13  
 — Gebwig, Hauswirtsch., Mülbacherfr. 13  
 — Grisch, Schneider, Mülbacherfr. 13  
 Goffmann, Wilhelm, Uhrmacher,  
 Rindenschfrage 2 ↘ 262  
 — Walter, Uhrmacher, Rindenschfrage 2  
 — Hruboff, Buchbinder, Reussstr. 25  
 Gofrichter, Rud., Schlosser, Mülbacherfr. 23  
 — Carl, Tapetenbruder, Sutterdamm 7  
 — Wilhelm, Weber, Sutterdamm 7  
 — Arnold, Telegraphenarbeiter,  
 Mülbacherfr. 22  
 — Otto, Schlosser, Dörschstr. 16  
 — Heinrich, Dreberfisch, Metzgermeister,  
 Mülbacherfr. 4  
 Bogg, Eduard, Schillerstr. 1  
 — Heinrich, Schuhmacher, Puffenstr. 1  
 — Heinrich, Schneider \*  
 Bollmann, Elisabeth, Wilm,  
 Ertterstr. 9  
 Bollstedt, Wilhelm, Maurer,  
 Wörthstr. 1  
 Bollsch, Michael, Weber, Ertterdamm 3  
 Bollsch, Rudolph, Bäcker, Puffenstr. 5  
 Bollsch, Heinrich, Gärtnerei,  
 Rindenschfrage 15

Goffein, August, Schmeider,  
 Reussstr. 20  
 — Wilhelm, Tischler, Reussstr. 20  
 — Friedrich, Gärtner, Dörschstr. 2  
 — Willi, Weber, Dörschstr. 2  
 — Hruboff, Ernst, Großelstr. 16  
 Gollgrabe, Wilhelm, Wittwe,  
 Mülbacherfr. 6  
 — Friedrich, Seher, Mülbacherfr. 6  
 Gollgraben, Clemens, Eisenbahner,  
 Reussstr. 12  
 Gollgräbe, Gustav, Weber, Dörschstr. 9a  
 — Gustav, Jun., Weber, Dörschstr. 9a  
 — Heinrich, Schuhmeister, Pufferweg 5  
 — Hermann, Schlosser, Pufferweg 5  
 — Friedrich, Weber, Pufferweg 5  
 — Wido, Schw., Arbeiter \*  
 Gollgrewe, Johann, Wittwe,  
 Kolonnenbierh., Mülbacherfr. 4  
 — August, Hauswirtsch., Mülbacherfr. 4  
 — Wilm, Hauswirtsch., Mülbacherfr. 4  
 — Emma, Hauswirtsch.,  
 Mülbacherfr. 4  
 Gollmann, Rudolf, Kesselführer,  
 Bahnhofsstr. 2  
 — Emma, Wittwe, Ha. der Bahn 4  
 — Emma, Hermann, Goldstr.,  
 Mülbacherfr. 1 ↘ 264  
 — Heinrich, Hauswirtsch., Mülbacherfr. 1  
 — Eise, Hauswirtsch., Mülbacherfr. 1  
 Gopp, Josef, Arbeiter, Pufferstr. 2  
 Gopp, Wilhelm, Einbinder,  
 Gartenstr. 8  
 Gornadt, Hermann, Metzger, Mülbacherfr. 8  
 Gortloff, August, Betriebsleiter,  
 Mülbacherfr. 6

Gorfmann, Emma, Wittwe, Dörschstr. 6  
 — Julius, Postexpedient, Dörschstr. 6  
 Götter, Friedrich, Kaufm., Rindenschfrage 12  
 Götsch, Carl, Kolonnenbierh., Ha. der Bahn 1  
 Guggenheim, Heinrich, Korridor,  
 Pufferstr. 16  
 — Wilhelm, Weber, Weissenburgerfr. 7  
 — Johanne, Tochter, Weissenburgerfr. 7  
 — Hermann, Weber, Dörschstr. 10  
 — Heinrich, Weber, Dörschstr. 8  
 — Otto, Weber, Mülbacherfr. 5  
 Gumbert, Wilhelm, Buchbinder,  
 Mülbacherfr. 16  
 — Wilm, Buchbinder, Mülbacherfr. 16  
 — Otto, Schneider, Rindenschfrage 12  
 — Wilm, Kaufmann, Rindenschfrage 12  
 Hugo, Heinrich, Arbeiter \*  
 Gurrebrint, August, Arbeiter 0  
 — Gustav, Arbeiter, Sutterdamm 15  
 Guschig, Rudolf, Weber, Friedrichstr. 4  
 Gutschmann, Friedrich, Bierh.,  
 Ertterstr. 1  
 — Hermann, Schubertstr. 1  
 Gütten, Richard, Buchbinder, Pufferstr. 4  
 — Wilhelm, Schlosser, Ertterstr. 4

Johanneshof, Ludwig, Bäcker,  
 Dörschstr. 5  
 Joltz-Belendorf, Josef, Lehrer,  
 Bismarckstr. 1  
 Jung, Otto, Ullmermeister, Sutterdamm 30  
 — Eise, Arbeiterin, Sutterdamm 30  
 — Mann, Arbeiterin, Rindenschfrage 4  
 Jurrid, Otto, Arbeiter, Pufferstr. 15  
 Julius, Rud., Schneider, Pufferstr. 40  
 — Heinrich, Klempner, Pufferstr. 40  
 — Rudolf, Arbeiter, Schillerstr. 10  
 — Ludwig, Tischler, Schillerstr. 10  
 Jurtz, Heinrich, Oberbahnmeister, a. D.,  
 Pufferstr. 13  
 Jutte, August, Postamt, Pufferstr. 23  
 — Johanne, Kaufmann, Rindenschfrage 27

Jeding, Anton, Kutscher, Pufferstr. 1  
 — Ostrogard, Schneiderin, Pufferstr. 1  
 Jemlisch, Rudolf, Kaufm., Bergstr. 20  
 In der Ertter, Hermann, Maurer II  
 Jahn, Franziska, Wittwe, Sutterdamm 5  
 Jahnmann, Georg, Medizinalrath,  
 Rindenschfrage 4 ↘ 296  
 Jelske, Pauline, Wittwe, Pufferstr. 15  
 — Paul, Gehf. des Schlosses, Pufferstr. 15

Kackler, Paul, Fotiker,  
 Mülbacherfr. 20, ↘ 288  
 Kahl, Johannes, Weber,  
 Ertterstr. 18  
 — Friedrich, Arbeiter II  
 Kaiser, Heinrich, Kantor, Mülbacherfr. 7  
 — Marie, Hauswirtsch., Mülbacherfr. 7  
 Kaiser, Hermann, Fabrikarbeiter, Pufferstr. 22  
 Kapfe, Arthur, Spinnermeister,  
 Mülbacherfr. 1  
 Karstsch, Wilm, Eisenr., Rindenschfrage 6  
 ↘ 52  
 — Wilm, Arbeiter, Dörschstr. 16  
 — Heinrich, Arbeiter, Dörschstr. 16  
 — August, Arbeiter, Dörschstr. 16  
 — Emma, Hauswirtsch.  
 Dörschstr. 16  
 — August, Postexpedient, Pufferstr. 2  
 — Wilma, Eisenr., Ertterdamm 4  
 — Heinrich, Verf.-Betr., Pufferstr. 2

**GEBR. SCHILLING, BRAMSCH**

Ausführung sämtl. Reparaturen an

**Fahrrädern, Nähmaschinen, Centrifugen u. Sprechapparaten**

Alle Ersatzteile auf Lager. - Große Auswahl in Laternen u. Taschenlampen  
Batterien stets frisch. - Gummi in allen Preislagen, Carbide, Oel

Allein-Vertreter

der bekanntesten Gritzneder Fahrräder und Nähmaschinen

**Geom. Entwurf, Bramsche**  
**Gasfabrikarbeiter**  
 Schillerstr. 10

Ertrauf- u. Strangbinderei - Topffaschinen  
 Schnittblumen für alle Gelegenheiten



- Karstens, Elise, Ehefrau, Mariagartenstraße 20
- Kattmann, Willi, Buchbruder, Großstraße 7
- Kahner, Wilhelm, Oberlandhäger, Wilhelmstraße 4, 259
- Rannas, Sonas, Arbeiter, Weisenburgerstraße 9
- Raube, Wilhelm, Superintendent, Kirchhofstraße 3, 30
- Roes, Josef, Steinmetz, Engterstr. 29
- Redt, Anna, Ww. Neufeldt 22
- Rein, Heinrich, Tapezenbruder, Engterstraße 31
- Rudolf, Weber, Engterstraße 31
- Remp, Josef, Arbeiter, Golestraße 14
- Remner, Otto, Smeilbe, Hofenstr. 1
- Rehler, Carl, Fuhrunternehmer, Breuelstraße 11, 65
- Marie, Tochter, Breuelstraße 11
- Gustav, Sohn, Breuelstraße 11
- Rettler, Georg, Weber, Weisenburgerstraße 30
- Fritz, Schuhmacher, Weisenburgerstraße 30
- Ripp, Gustav, Kaufmann, Bahnhofsstr. 8
- Rirschhoff, Egon, Mittelstückler, Kinderstraße 11
- Ritich, Willi, Steinmetz, Brindnort 7
- Rlare, Lina, Arbeiterin 0
- Friedrich, Arbeiter 0
- Rlanfing, Georg, Rangierer, Weisenburgerstraße 33
- Rlatka, Stephan, Schuhmacher, Quisenstraße 16
- Rleiner, Soganne, Ww. Dierereite 9
- Rleuböcker, Ernst, Rentner \* Klunge, Willi, Malermeister, Kaufstr. 9
- 207
- Ihsa, Tochter, Kaufstraße 9
- Rlinglöcher, Hermann, Kaufmann, Wilhelmstraße 1a
- Rudolf, Bäckermeister, Großestr. 21
- Luise, Tochter, Großestr. 21
- Rlostermeier, Fritz, Metzger, Breuelstraße 20, 31
- Elisabeth, Witwe, Breuelstraße 20
- Rloppel, Ernst, Arbeiter, Engterstr. 37
- Heinrich, Schlosser, Engterstr. 37
- Rlugmann, Leopold, Jägermeister, Mühlenerstraße 22
- Raimund, Metzger, Mühlenerstraße 22, 309
- Rnacke, Heinrich, Weber, Schillerstr. 2
- Friedrich, Tischler, Schillerstraße 2
- Rnapp, Carl, Weber, Goethestr. 14a
- Elisabeth, Tochter, Goethestr. 14a
- Rnapfstein, August, Dr. med. Lindenstraße 21, 287
- Rnappier, Otto, Weber 0
- Rntepier, Julius, Schlosser, Mariagartenstraße 18, 82
- Elise, Witwe, Engterstraße 30
- Julius, Schlosser, Engterstr. 30
- Rnollmann, Wilhelm, Saisonarbeiter, Profstraße 8
- Auguste, Witwe, Profstraße 8
- Hans, Schlosser, Mühlenerstr. 16
- Heinrich, Schiffs-Mühlenerstr. 16
- Rnooy, Gerhard, Fuhrmann, Engterstraße 35
- Rnosmann, Heinrich, Kaufm., Neufeldt 7
- Erich, Kaufmann, Breuelstraße 4
- Gustav, Speckhauer, Breuelstraße 7, 14 und 34

**D. W. Wiemann - Bramsche**

Brauereistr. 2 Holzhandlung Telefon 61

Lager in:

Tischler-, Bauhölzern, Furnieren, Polnische Stammkleber, fertige Türen (auch nach Maß und Muster) Eigener Gleisanschluss

- Rnoller, Willi, Geiger, Brühlstraße 2
- Otto, Weber, Weisenburgerstr. 35
- Ernst, Tuchmacher, Weisenburgerstraße 35
- Heinrich, Weber, Schillerstraße 6
- Johann, Witwe, Semterstraße 24
- Anna, Witwe, Fischstraße 5
- Caroline, Witwe, Bergstraße 19
- Adolf, Kaufmann, Bergstraße 19
- Anna, Tochter, Bergstraße 19
- Wilhelm, Kaufmann, Neufeldt 26
- Rudolf, Weber, Fohrtweg 2
- Adolf, Weber, Marienstraße 10
- Wilhelm, Weber, Marienstr. 10
- Carl, Tuchmacher, Mühlenerstr. 5
- Bernhard, Weber, Marienstr. 7
- Heinrich, Weber, Sutterdamm 9
- Friedrich, Weber, Sutterdamm 9
- Hermann, Bäckermeister, Sutterdamm 9
- Adolf, Tuchmachermeister, Mühlentort 9, 42
- Friedrich, Tuchmacher, Mühlentort 9
- Friedrich, Weber, Sutterdamm 8
- Wilhelm, Weber, Jägerstraße 17
- Johanne, Ww. 0
- Johne, Hans, Spoldeker, Weinackerstr. 28
- Kotor, Jakob, Kranführer, Engterstr. 30
- Roffmann, Heinrich, Kaufmann \* Kopmann, Wilhelm, Schlosser, Marienstraße 9, 87
- Marienstraße 9, 87
- Heinrich, Arbeiter, Damastraße 2
- Rorleuböcker, Wilhelm, Bauarbeiter, Dänobröderstraße 14
- Bernh, Weber, Dänobröderstr. 14
- Rortelamp, Hermann, Tapetenbruder, Engterstraße 38
- Adolf, Drahter, Engterstraße 35
- Röbker, Sba, Hausbame, Bahnhofsstr. 1
- Röbker, Wilhelm, Eisenbahnsekretär \*
- Röfker, Wilhelm, Smeilbe, Wittelstr. 5
- Rönig, August, Dr. med. Mühlenerstraße 30, 204
- Rörpols, Josef, Arbeiter, Engterstr. 39
- Rraf, August, Schuhmacher, Großestr. 23
- Rradl, Robert, Weber, Mühlenerstr. 6
- Rraner, Heinrich, Bäckermeister, Neufeldt 23
- Heinrich, Bäcker, Neufeldt 23
- Frieda, Hauswirtschafterin, Neufeldt 23
- Anna, Hauswirtschafterin, Neufeldt 23
- Rranje, Adolf, Tapezenbruder, Friedrichstraße 2
- Gerneine, Smeilbe, Engterstr. 39
- Rrauh, Heinrich, Smeilbe, Engterstr. 39
- Ernst, Eisenmonteur, Engterstr. 39
- Franz, Arbeiter, Engterstraße 39
- Hans, Schuhmacher, Rolomanstr., Dänobröderstraße 17, 89
- Rramer, Johann, Arbeiter, Am Markt 1
- Elise, Witwe, Am Markt 1
- Heinrich, Schuhmachermeister, Mühlenerstraße 13
- Werner, Schuhm., Mühlenerstr. 13
- Friedrich, Eisenbahner, Marienstr. 6
- Wilhelm, Weber, Marienstr. 6
- Wilhelm, Gastwirt \* Krelle, Hermann, Schmied, Dänobröderstraße 10
- Krellmann, Georg, Farbnermeister, Mühlentort 1
- Krellmann, Carl, Farbmischer, Am Rande
- Krepenhagen, Heinrich, Müller, Engterstraße 36
- Friedrich, Kaufler, Breuelstr. 6

**Jos. Melcherl** Obst- und Gemüsehaus

Ferrut 336 Große Str. 18  
Sämtliche Konserven - Moderne Strauß- und Kranz-Binderei  
Blumen- und Pflanzen-Gärtnerei



Havannahaus en detail  
en gros Zigarren- und Zigaretten-Spezialgeschäft am Platze  
Größtes Rauch- und Kautabake - Rauchutensilien

Kripppahl Fernm., Schlachter Breuelstr. 1  
 — Robert, Schlachtermeißler,  
 Breuelstraße 1, 229  
 Krintler, Willehelm, Kolomothoführer \*

**Zahnpraxis**  
**Erna Krippendorff**  
 Dentistin, staatl. Geprüf.  
 Ferrnris Bramsche Grobsaar, 1  
 Sprechstunden: Vormittags  
 9-12 Uhr, nachmittags 2-6 Uhr

Krippendorff, Erna, Dentistin,  
 Großelstraße 1, 13  
 Krob, August, Lehrerin, Brendstr. 16  
 Krone, August, Betriebsleiter,  
 Malgarnenstraße 21  
 Kropf, Minnie, Witwe,  
 Dänabrüderstraße 7  
 — Rudolf, Zimmermann,  
 Dänabrüderstraße 7  
 — Franz, Schlosser, Dänabrüderstr. 7  
 — Wlth, Weber, Weibenburgstr. 36  
 — Ida, Eriderin, " 36  
 — Marie, Maschinen, Wlthmort 13  
 — Hermann, Weber, Marienstr. 4  
 — Auguste, Wäberin, Marienstr. 4  
 — Wlthhelm, Weber, Marienstr. 4  
 — Wlthhelm, Weber, Fährstraße 16  
 Krull, Emma, Witwe,  
 Weibenburgstr. 8  
 Kruse, Wlthhelm, Betriebsleiter,  
 Wolfenort 254  
 — Walter, Schlosser, Orngstraße  
 — Martha, Putzmacherin, Orngstraße  
 — Reinhold, Gastwirt,  
 Fährstraße 5, 337  
 — Diethold, Kaufmann \*, 23

Kruse Georg, Kaufmann \* 23  
 — Rudolf, Fabrikant \* 23  
 Krißmann, Heinrich, Kuffcher im  
 Siedlungsamt, Gartenstraße 5  
 Krißl, Wlth, Postkoffizient, Gartenstr.  
 — Rudolf, Schlosser, Schuberstr.  
 — Hermann, Schaffner,  
 Wlthmort 21  
 — Wlthhelm, Eisenwerkmeister,  
 Luitenstraße 1  
 — Heinrich, Weidenwäcker,  
 Damoldelstraße 1  
 — Wlthhelm, Arbeiter, Marienstr. 6  
 Kuhlmann, Georg, Tuchmacher,  
 Goethestraße 1

— Georg, Weber, Goethestraße 1  
 — Wlthhelm, Schmidt, Goethestr. 1  
 — Fritz, Eisenbahnbetriebsassistent,  
 Am der Bahn 1  
 — Ernst, Weber, Goethestraße 3  
 — Rudolf, Schlosser, Goethestraße 3  
 — Wlthhelm, Weber, Goethestraße 4  
 — Pauline, Witwe, Sägerstraße  
 August, Monteur, Sägerstraße  
 — Martin, Maurer, Burggartenweg  
 — Heinrich, Kaufmann,  
 Engerstraße 9, 57  
 — Wlth, Kaufmann, Engerstr. 32  
 — Heinrich, Tuchmachermeister,  
 Fährstraße 9, 69  
 — Rudolf, Tuchmachermeister,  
 Dierkamp 8  
 Kuntz, Karoline, Witwe, Sägerstr. 2  
 — Rudolf, Arbeiter, Sägerstraße 2  
 Kutz, Wlthhelm, Arbeiter, Engerstr. 9  
 Kuyper, Ludwig, Köpfer,  
 Sindenstraße 2, 208

Kunienmüller, Johannes, Fabrikant,  
 Sindenstraße 17, 305  
 — Therese, Ehefrau, Sindenstr. 20  
 — Theodor, Fabrikant, Sindenstr. 20  
 — Anna, Ehefrau, Sindenstraße 20  
 — 268  
 — Lilly, Wobegeldschäft,  
 Sindenort 4, 70  
 — Minnie, Witwe, Wlthmstr. 29  
 Kung, Albert, Betriebsleiter,  
 Wlthstraße 3

**L**  
 Lambrecht, August, Dänabrüderstr. 9  
 — Karl, Arbeiter, Orngstr. 2  
 Lambrecht, August, Kaufmann,  
 Bahnhofstr. 13  
 Lammers, Gustav, Zimmermann,  
 Orngstraße 10  
 — Josef, Weber, Sägerstraße 11  
 — Heinrich, Schuhmacher, Sägerstr. 9  
 Lampe, Wlthhelm, Malermeister,  
 Fährstraße 3  
 — Wlthhelm, Weber, Luitenstraße 3  
 — Ewald, Maler, Luitenstraße 3  
 Lanber, Fritz, Schuhmachermeister,  
 Fährstraße 4, 301  
 — Richard, Schuhmachermeister,  
 Fährstraße 4  
 Lang, Wlthelmine, Wbetlerin,  
 Wlthmstr. 7  
 Lange, Alfred, Kaufmann, Dierkamp 6  
 — Hermann, Landwirt,  
 Weibenburgstr. 21  
 Langenheyer, Hermann, Arbeiter,  
 Dierkretz 2  
 — Franz, Weber, Wlthmort 11

Larberg, Rudolf, Zimmermann,  
 Marienstr. 1  
 — Luise, Hausdchter, Marienstr. 1  
 — Fernine, Hausdchter, Marienstr. 1  
 Laumann, Auguste, Wbetlerin,  
 Dänabrüderstraße 23  
 Launeger, Hermann, Schneidemeister,  
 Fährstraße 2  
 — Wlthma, Donbl, Gehilfin, Fährstr. 2  
 Lausberg, Fritz, Prokurist,  
 Wlthmstr. 10  
 Lebere, Anna, Witw., Weibenburgstr. 3  
 — Gustav, Weber, Weibenburgstr. 3  
 Lehmann, Franz, Sägemüller,  
 Weibenburgstr. 1  
 — Erich, Weber, Weibenburgstr. 1  
 — Silba, Fährstraße 29  
 — Auguste, Witw., Fährstraße 29  
 Leiber, Friedrich, Ober-Hofmeister,  
 Bahnhofstraße 6  
 — Eilfriede, Hausdchter, Bahnhofstr. 6  
 Lemmer, Josef, Kaufm., Sindenstr. 8  
 — 272  
 Lenging, Heinrich, Kaufmann,  
 Fährstraße 34  
 — Regina, Witw., Sindenort 3  
 — Heinrich, Kolonialwaren,  
 Sindenort 10, 35  
 — Carl, Handlungs-Gehilfe,  
 Sindenort 10  
 — Heinrich, Wannenwaren,  
 Konfektion, Fährstraße 3, 208  
 Ließmann, Gottfried, Kolomothoführer,  
 Sindenort 24  
 Lienhoy, Heinrich, Zornlehner,  
 Dierkretz 9  
 Miening, Heinrich, Weber, Sindenstr. 15

Kaufmann, Hermann, Dierkamp 6  
 — Ferdinand, Landwirt,  
 Weibenburgstr. 21  
 Langenheyer, Hermann, Arbeiter,  
 Dierkretz 2  
 — Franz, Weber, Wlthmort 11

Langing, Heinrich, Kaufmann,  
 Fährstraße 34  
 — Regina, Witw., Sindenort 3  
 — Heinrich, Kolonialwaren,  
 Sindenort 10, 35  
 — Carl, Handlungs-Gehilfe,  
 Sindenort 10  
 — Heinrich, Wannenwaren,  
 Konfektion, Fährstraße 3, 208  
 Ließmann, Gottfried, Kolomothoführer,  
 Sindenort 24  
 Lienhoy, Heinrich, Zornlehner,  
 Dierkretz 9  
 Miening, Heinrich, Weber, Sindenstr. 15

**Hotel Laumann** Inh.: Paul Kaehler  
 Münsterstraße 20 - Fernruf 285 **Bramsche**

**Erstes Haus am Platze**  
 Ia Biere - Erstklassige Verpflegung - Vorzügliche Betten  
 Central-Heizung - Auto-Garage - Ausstellungsräume



**Adler-Drogerie**  
**W. Nagels - Bramsche**  
 Hemkerstr. 39 :: Filiale Neustadt 21  
 Fernsprecher 316

Spezial-Abteilungen für  
**Farben, Lacke, Foto-Apparate u. Zubehör**

- Seining, Rudolf, Forner, Sindenfr. 15
- Sindenmann, Christian, Tischler, Reiffade 25
- Fernann, Kolomotiführer, Dentlerfrage 18
- Sindenthal, Ernst, Dandler, Englerfrage 38
- Karl, Arbeiter, Englerfr. 38
- Siefert, Barbara, Arbeiterin \* — Sudwig, Arbeiter \*
- Sigis, Friedrich, Kautschukbrenner, Mhnterfrage 23
- Sood, Rudolf, Weber, Postfrage 17
- Wilhelmine, Weblerin, Sutterdamm 12
- Bruno, Schlosser, Weisenburgerfrage 3
- Elise, Stinwe, Dentlerfrage 45
- Ernst, Bauer, Dentlerfrage 26
- Erna, Bäckerin, Dentlerfrage 26
- Marie, Arbeiterin, Bodefrage 4
- Friedrich, Stationsarbeiter, Senfadt 14
- August, Weber, Waldgartenerfr. 18
- Kobert, Auguste, Stinwe, Senfadt 23
- Sina, Weblerin, Senfadt 23
- Kohlebe, Heinrich, Schmelzeier, Senabraderfrage 10
- Heinrich, Smealde, Senabr. Str. 10
- Elise, Arbeiterin, Senabr. Str. 10
- Kohmann, Ernst, Eisenbahnarbeiter, Gartenfrage 5
- Korona, August, Schuhmacher, Ditterbrette 3
- Stella, Schlosser, Wahlenort 8
- Klöbe, Wilhelm, Arbeiter, Englerfr. 40
- Klöbe, Gustav, Arbeiter, Weisenburgerfrage 19
- Ferdinand, Arbeiter, Senabraderfrage 16
- Heinrich, Gädler, Weisenburgerfrage 29
- Heinrich, Weber II
- Heinrich, Weber II
- Wilhelm, Arbeiter II
- Küde, Hermann, Arbeiter, Sutterdamm, 14
- Hermann, Tischmacher, Mhnterfrage 10
- Wilhelm, Bäcker II
- Heinrich, Weber II
- Kudwig, Albert, Glühlampenfabrikant, Sutterdamm 17
- Kühns, Heinrich, Wasserbauarbeiter, Burggartenweg 1 — 238
- Kunden, Schriftl., Jungführer, Dentlerfrage 22
- Kürmann, Franz, Dandler, Wahlenort 3
- Ernst, Kaufmann, Wahlenort 3
- Kunzebebe, Stella, Steinbrucharbeiter, Bodefrage 3
- Stella, Zornbrunnen, Sagerfr. 22
- August, Schuhmacher, Dornackerfrage 2
- Heinrich, Dandler, Wahlenort 1a
- Kuntzebebe, Wilhelm, Goldschmied, Friedrich-Sudwig-Salznfr. 7

M

- Mahnke, Franz, Schmiedler, Ditterbrette 1
- Mannes, Bertha, Mittelschullehrerin, Waldhoffrage 11
- Mardoffsta, Hermann, Tischler, Mrochhofffrage 3
- Mardoff, Gertrude, Stinwe, An der Bahn 2
- Martin, Kaufmann, An der Bahn 2
- Mattid, Walter, Kaufmann, Wahlenort 19
- Meentzen, G. **Dentist**   
 atastl. geprüft   
 Fernsprecher 257   
 Sprechstunden:   
 Vormittags 9-12 - Nachmittags 2-5   
 Sonntags von 9 bis 12.30 Uhr
- Meeßen, Günther, Dentist, Senfadt 4 — 257
- Meeßen, Walter, Lehrer, Mhnterfrage 3
- Mehring, Dr. Max, prakt. Zahnarzt, Mhnterfrage 19 — 45
- Meyerford, Heinrich, Kaffingehilfe, Soffelstraße 18
- Milänen, Franz, Schmiedler, Siederhall
- Milcher, Georg, Kaufmann, Sagerfr. 4
- Milchert, Josef, Gärtner, Srochfr. 18
- 336
- Mrenelder, Marie Stinwe, Srochfrage 8
- Wilhelm, Weber, Srochfrage 8
- Heinrich, Weber, Srochfrage 8
- Mronck, Alfred, Oberbacher, Gartenfrage 1
- Mroert, Johann, Weber, Englerfr. 39
- Mrorens, Kurt, Insalateur, Srochfrage 17
- Mrotenhausen, Adolf, Arbeiter, Srochfrage 16
- Mroterhausen, Gertrude, Arbeiterin, Srochfrage 16
- Mroter, Anton, Waldgartenerfr. 18
- Mroter, Arbeiter, Bodefrage 5
- Mrotenmeyer, Heinrich, Arbeiter, Wahlenort 14
- Wilhelm, Arbeiterin, Wahlenort 19
- Mroter, Stinwe, Wahlenort 8
- Mroburg, Fritz, Schuhmacher, Englerfrage 35
- Mroer, Sudwig, Textildrucker, Sindenfrage 5
- Karl, Deiger, Srochfrage 12
- Otto, Mrochalter, Srochfrage 12
- Mroth, Arbeiter, Waldgartenerfr. 16
- Mrota, Stinwe, Weisenburgerfr. 23
- Mrota, Arbeiter, Weisenburgerfr. 23
- Mroter, Selmacher, Dentlerfr. 28
- Mroth, Waldmirt, Srochfr. 17 — 219
- Christian, Arbeiter, Srochfr. 24
- Mrore, Grl. Senfadt 13
- Mroern, Maurer, Sdillefr. 1
- Mrober, Kolomotiführer, Srochfrage 4
- Mrota, Arbeiter, Englerfrage 39
- Mroth, Meiner, Bahnhofstr. 11
- Friedrich, Kaufmann, Sindenfr. 5
- Mroth, Kaufm., Waldfrage 24
- Mroth, Wastmirt, Sindenfr. 16
- Mroth, Personl., Dentlerfr. 22c
- Mrota, Arbeiter, Waldgartenerfr. 16
- Mroth, Sdneider, Srochfr. 23 a
- Ernst, Uhrmacher, Senfadt 13
- Mrotrab, Formmeister, Soffelstr. 7
- Mrota, Arbeiterin, Soffelstraße 7

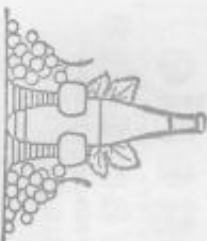

# J. Lange, Bramsche

Gegründet 1863 Fernsprecher Nr. 24

## Spirituosen und Weingrosshandlung

# W. Detering, Bramsche

## Lohnfahren - Fuhrgeschäft

# Autovermietung

zu jeder Tages- und Nachtzeit in moderner Pullman-Limousine Fernruf 88



- Meyer, Heinrich, Goldarbeiter, Strohe
- 300
- Heinrich, Landwirt, Strohe
- Gustav, Eisenbahnkassierer 0
- Meyers, Heinrich, Drechsler, Gartenstr. 1
- Wilhelm, Tischhändler, Rentenberg 1
- 71
- Wilhelm, Viehhändler, Rentenberg 1
- 71
- Wilhelm, Viehhändler, Rentenberg 1
- Friedrich, Tischhändler, Rentenberg 1
- Gemmi, Tochter, Rentenberg 1
- Minnie, Probierenhandlung, Gaietstraße 1, → 226
- 226
- Wilhelm, Monteur, Damaistrit. 1
- Carl, Schlosser, Waldgartenstr. 18
- Marie, Rentenberg 1
- Carl, Schladlern. Mühlstr. 15
- 241
- Friedrich, Kleisphaenhauer \*
- Friedrich, Tabakwarenhandler \*
- 220
- Rudolf, Formstecher \*
- Rudolf, Haussohn, Arbeiter \*
- Michel, Edelstein, Monteur, Rentnerstraße 41
- Wittenbort, Herrmann, Zimmermann, Mülkenstraße 8
- Heinrich, Banarbeiter, Mülkenstr. 7
- Wilhelm, Heinrich, Zimmermann, Godestraße 6
- Ulrich, Anton, Kolonienhändler a. D., Mittelstraße 8
- Erich, Schlosser, Mittelstraße 8
- Herrny, Schlosser, Mittelstraße 8
- Hohnmann, Herrmann, Kaufmann, Großstraße 14, → 202
- Herrmin, Haushälter, Großstr. 14
- Wilhelm, Schlossern. Waldstr. 12
- Hohnmann, Adolf, Steinlager \*
- Wolf, Franz fr., Herrmann, Linbenstr. 15
- Franz, fr., Herrmann, Linbenstr. 15
- Wöllenkamp, Herrnhard, Arbeiter, Engterstraße 7
- Herrny, Installateur, Engterstr. 7
- Josef, Arbeiter, Sahnstraße 3
- Müller, Alwine, Pfeifenbursgerstr. 20
- Herrmann, Schlachtermesser, Denterstraße 38, → 271
- Herrmann, Edschadler, Denterstr. 38
- Heinrich, Erich, Edschadler, Großstr. 2
- Büding, Herrmann, Tuchmachereiff., Denterstraße 36 → 228
- Friedrich, Tuchmacher, Denterstr. 36
- Hermann, Schneider, Denterstr. 36
- Gella, Hausmacher, Denterstr. 36
- Maguire, Alwine, Denterstr. 21
- Carl, Weber, Denterstraße 21
- Müller, Erle, Alwine, Reustadt 7
- Müller, Schlosser, Godestraße 2
- Franzard, Färberin, Großstr. 19
- Gemile, Alwine, Kuisenstraße 21
- August, Kaufmann, Kleberhoffstr. 2
- Herrmann, Weber, Denterstraße 8
- Erle, Bäcker, Gaietstraße 9 a.
- Friedrich, Edschadler, Gaietstraße 9 a
- Johanne, Alwine, Godestr. 2
- Herrmann, Arbeiter, Damaistrit. 2
- Minna Alwine, Denterarbeiterin 0

**N**

- Radel, Minna, Arbeiterin, Denterstr. 5
- Prag, Weber, Denterstraße 5
- Radel, Heinrich, Arbeiter, Linbenstr. 15
- Erle, Arbeiterin, Linbenstraße 15
- Heinrich, Weber, Auf dem Damm 6

- Radel, Alwine, Arbeiter, Auf dem Damm 6
- Albert, Flehant, Linbenstraße 7 → 282
- Erle, Bindlungsgehl, Linbenstr. 7
- Bertha, Alwine, Mülkenstr. 7
- Erle, Waldmühl, Reustadt 21
- Radel, Alwine, Drogist, Denterstraße 39 → 316
- Hans, Drogist, Denterstr. 39
- Hauptz, Marie, Edschadler, Gaietstr. 5
- Hermann, Theodor, Formst., Godestr. 1
- Erle, Alwine, Schneider, Godestr. 1
- Charlotte, Alwine, Godestr. 1
- Hans, Tapezenbinder, Godestr. 1
- Johanne, Druckerin, Godestr. 1
- Erle, Godestraße 1
- Arthur, Lagerverwalter \*
- Maria, Helene, Alwine, Gaietstr. 8
- Rühle, Heinrich, Tierarzt, Mülkenstraße 19 → 203
- Brunner, Johann, Pfahnhofs-Spizler
- Riederhans, Elisabeth, Alwine, Riedehoffstraße 4
- Riedenhaus, Heinrich, Lehner, Mühlentort 18
- Riedenhaus, Juliane Alwine, Arbeiterin \*
- Erle, Arbeiterin \*
- Herrmann, Arbeiter \*
- Alwine, Arbeiterin \*
- Friedrich, Arbeiter \*
- Heinrich, Schneider, Gaietstr. 17
- Marie, Schneider, Großstraße 1
- Wilhelm, Müller, Bismarckstr. 3
- Wilhelm, Schlosser, Bismarckstr. 3
- Erle, Tischler, Bismarckstr. 3
- Riedenher, Joh., Snwalde, Engterstr. 9
- Riedenher, Alwine, Arbeiterin \*
- Johannes, Josef, Gähler, Rentenberg 3
- Riedenher, Erle, Gabel, Schiffstr., Denterstraße 10
- Riepore, Josef, Friseur, Reustadt 25
- Riepenweg, Herrmann, Brauer, Pfeifenbursgerstraße 1
- Erna, Erle, Pfeifenbursgerstr. 1
- Wilhelm, Brauer, Pfeifenbursgerstr. 1
- Heinrich, Arbeiter, Mittelstraße 11
- Riedenher, Erle, Alwine, Großstr. 9
- August, Klempnermeister, Großstraße 9 → 265
- Elisabeth, Hausmacher, Großstr. 9
- Herrmann, Klempnermeister, Reustadt 7 → 285
- Otto, Installationsmeister, Reust. 7 → 285
- Riedenher, Alwine, Arbeiterin \*
- Riedenhaus, Josef, Gähler, Rentenberg 3
- Riedenher, Erle, Gabel, Schiffstr., Denterstraße 10
- Riepore, Josef, Friseur, Reustadt 25
- Riepenweg, Herrmann, Brauer, Pfeifenbursgerstraße 1
- Erna, Erle, Pfeifenbursgerstr. 1
- Wilhelm, Brauer, Pfeifenbursgerstr. 1
- Heinrich, Arbeiter, Mittelstraße 11
- Riedenher, Erle, Alwine, Großstr. 9
- August, Klempnermeister, Großstraße 9 → 265
- Elisabeth, Hausmacher, Großstr. 9
- Herrmann, Klempnermeister, Reustadt 7 → 285
- Otto, Installationsmeister, Reust. 7 → 285

**Gebr. Noak**  
 Inh.: Hermann Noak  
 Textilwaren-Versand  
 Fernsprecher 222  
 Kammergarnstoffe - Buckskins  
 Türkei - Genuakord - Reittkord  
 Woll- und Baumwoll-Waren  
 Trikotsagen  
 Spezialität:  
 Schneiderbedarfs - Artikel

- Adolf, Herrmann, Kaufmann \* → 228
- Johanne, Alwine, Schüllerstr. 6
- August, Kaufmann, Schüllerstr. 8
- Heinrich, Weisenber, Magerstr. 8
- Golle, Minna, Erle, Reustadt 9
- Stolling, Franz, Arbeiter, Mülkenstr. 7
- Storbmann, Heinrich, Gähler, Linbenstraße 1 → 28

**Jos. Niepore, Bramsche**  
 Brausefabr. 14

**Damen- und Herrensalon**  
 Subentkopfschnitt und Pflege  
 elektrische Kopfbehandlungen - Toilette-Artikel



**Lindweg'sche Tisch- u. Bettmöbel**  
 Gattler und Polstermeister  
 Bramsche  
 Fernsprecher 332

Zufertigung moderner Polstermöbel  
 Stadt- und Luxus-Gesellere



Ronne, Karl, Sagerstr. 37  
Rüdemann, Eduard, Arbeiter,  
Engelstraße 39

O

Oberholz, Stillhelm, Arbeiter,  
Saubrüderstraße 15  
Oberwittler, Abel, Stube,  
Großstraße 15  
— Julius, Kaufmann,  
Großstraße 15 — 24

Oblt, Georg, Pol. Oberwachmeister,  
Großstraße 2  
— Georg, it. Bandlungsgeselle,  
Großstraße 2

Oellermann, Hermine, Arbeiterin 0  
— Heinrich, Eisenbahnschaffner 0  
Oelreich, Emma, Ehefrau,  
Kirchhofstraße 5  
Oelzer, Heinrich, Tischler  
Gutterbaum 6

Oelzenburg, Bernhard, Blätter,  
Am Markt 1

— Paula, Tochter des Am Markt 1  
— Erna, Hauswirtsch., Am Markt 1  
Oergel, Hedwig, Stube, Ditterkamp 8  
Otte, Gustav, Poltschaffner,  
Gutterbaum 4

— Heinrich, Stationsarbeiter,  
Mittelsstraße 10

— Hermann, Arbeiter, Mittelsstraße 10  
Otte im Ramm, Heinrich, Maurer,  
Großstraße 7

— Stüb., Maurer, Goethestr. 9  
— Carl, Weber, Goethestraße 9  
Otto, Fritz, Arbeiter, Goltstraße 8

P

Poesler, Julius, Goldschmied,  
Reinhardt 2 — 227  
— Wilma, Stube, Reinhardt 2  
Pahlmann, Gustav, Jungfänger,  
Guttenstraße 21  
— Heinrich, Arbeiter \*

Zahnpraxis  
Paul Pantke  
DENTIST

**Bramsche - Neuenkirchen i. O.**  
Neustadt 16  
Bahnhofsstraße  
Sprechstunden in Bramsche:  
9-12 Uhr vormittags  
in Neuenkirchen 1-6 Uhr nachm.

Pantke, Paul, Dentist, Reinhardt 19  
Pantke, Julie, Stube, Am Markt 4  
Paul, Ernst, Kaufmann, Am Markt 4  
Paul, Stillh., Sanbwirt, Spielball 1  
Pentermann, Stillhelm, Sanbwirt: 5  
— Stüb., Schneider, Englerstr. 7  
— Heinrich, Blätter, Englerstraße 7

— Stillh., Blätter, Englerstraße 7  
— Grise, Stube, Englerstraße 7  
— Fern., Spross, Malgarterstr. 2

— Stillh., Eisenbahner, " 2  
— Eubw., Verkauf, Malgarterstr. 14  
— Auguste, Stube, Malgarterstr. 14

— Hermann, Arbeiter \*  
— Otto, Schlosser \*  
— Georg, Schlosser \*

— Hermann, Maurer \*  
— Peters, August, Arbeiter, Englerstr. 22  
— Charlotte, Stube, Englerstr. 22

— Grise, Arbeiterin, Mühlentstr. 8  
— Hildegard, Lehrerin, Gartenstr. 5

Peteren, Karl, Tischler, Dierbreite 11  
Peterille, Adolf, Goldfretter,  
Mühlentstraße 6

— Gertr., Konditorin, Mühlentstr. 6  
Pflanzenschein, Gottlob, Zentnermeister,  
Reinhardt 3

— Friedrich, Zentnermstr., Reinhardt 3  
— Stillhelm, Zentner, Reinhardt 3

— Rade, Hauswirtsch., Reinhardt 3  
Philippow, Johannes, Stbw., Reinhardt 12  
— Gustav, Reinhardt 12

Philipp, Johann, Stbw., Goethestr. 8  
— Ludwig, Schneider, Goethestr. 8

— Fern., Motorboothr., Goethestr. 8  
— Heinrich, Weber, Goethestr. 14 b.  
Pienemann, Hermann, Maurer,  
Englerstraße 26

— Stillhelm, Maurer, Bergstraße 18  
— Gustav, Schneider, Bergstr. 18

— Heinrich, ten. Maurermeister  
Auf dem Damm 7  
— Heinrich, jun. Maurer, Auf dem  
Damm 7

— Piesberger, Anna, Stbw., Mühlentstr. 30  
Polstke, Gustav, Arbeiter, Jägerstr. 9

— Ernst, Arbeiter, Jägerstraße 9  
Poste, Elisabeth, Stube,  
Weisenburgerstraße 33

— Anna, Stb., Weisenburgerstr. 33  
— Rudolf, Stb., Weisenburgerstr. 33

— Anna, Stbw., Faltstraße 9  
— Gudwig, Untermeister, Faltstr. 9

— Fern., Zimmermann, Brückentort 24  
— Heinrich, Eisenbahnschaffner,  
Brandstraße 13

— Dietr., Poltschaffner, Mühlentstr. 25  
— Ernst, Arbeiter, Schillerstraße 3

Postl, Stillh., Stb., Weisenburgerstr. 19  
— Stillh., Zimmermann, Goethestr. 5

— Stillh., jun. Weber, Goethestr. 5  
Prager, King, Tuchmacher, Reinhardt 21

— Probst, Stillhelm, Arbeiter, Mühlentstr. 8  
— Gustav, Arbeiter, Englerstraße 22

— Preun, Bergwirtsch., Stbw., Simehlstr. 10  
— Alfons, Bäcker, Lindenstraße 10

— 82  
Priemer, Karl, Schmied, Zentnerstr. 23  
— Rudolf, Weber, Zentnerstraße 23

— Adolf, Bewohnungsleiter,  
Beethovenstraße 1  
— Fern., Schlosser Weisenburgerstr. 1

— Georg, Blätter, Weisenburgerstr. 1  
— Stillh., Schlosser, Auf dem Damm 6

— Hermann, Stellwertmeister,  
Bergstraße 8  
— Rudolf, Vorrichter, Dierbreite 8

— Pule, Stillhelm, Tischler, Zentnerstr. 9  
— August, Buchhalter, Zentnerstr. 9

— 69  
R  
Raußing, Friedrich, Schlosser, a. D.  
Rehnschloßstraße 2a

— Friedr., Dachdecker, Rehnschloßstr. 2a  
— Adolf, Arbeiter, Kosenstraße 15

— Reich, Stillhelm, Schwurtenwegemstr.,  
Kaffeehaus, Weidenhof 2, — A 289  
— Stillhelm, it. Schwurtenwegemstr.  
Weidenhof 12

— Marie, Hauswirtsch., Weidenhof 2  
— Brittan, Kaufmann, Weidenhof 2

— Meise, Stillhelm, Gäbler, Jägerstr. 7  
— Meißel, August, Weber, Dierbreite 3  
— Emil, Tischler, Dierbreite 3

— Grise, Stube, Mühlentstr. 2

Aug. Wode - Bramsche  
Neustadt 15  
Weiß- u. Wollwaren-Spezialgeschäft

Große Auswahl in  
Unterzeugen, Strümpfen, Wäsche, Erstlings-Aus-  
stattungen, Schürzen, Handschuhen, Herrenartikeln

Drogenhandlung  
Rudolf Gräfe, Bramsche  
Fernsprecher Nr. 62  
Spezialgeschäft für  
Farben - Lacke - Pinsel - Schablonen usw.  
Photographische Bedarfsartikel

- Meißel, Ernst, Schuhmstr., Fabrikweg 1
- Heinrich, Weber, Danabückerstr. 18
- Mejorius, Gustav, Zattlergehülfe \*
- Meißel, Willi, Hausbauer, Mühlentstraße 20
- Meßing, Otto, Oberpostlektor, Simeonstraße
- Magunt, Webermeister, Waldstraße
- Magunt, Schneider, Weissenburgerstr. 6
- Gethelb, Stille, Waldstraße 8
- Georg, Weber, Kottstraße 9a
- Feinr, Kreier, Weissenburgerstr. 6
- Hermann, Schlosser, Mühlentort 4
- Guit, Weberhall 1a
- Meßmann, Heinrich, Schwirt, Ditterkamp 2
- Guit, Hausstocher, Ditterkamp 2
- Mosale, Hausstocher, Ditterkamp 2
- Meßne, Magunt, Monteur, Großstr. 16
- Meißel, Ferdinand, Weber, Fabrikweg 2
- Carl, Weber, Danabückerstr. 15
- Meincke, Malale, Bergstraße 1
- Meinert, Richard, Arbeiter, Poststr. 9
- Meinich, Charlotte, Arbeiterin, Guttedamm
- Meinze, Carl, Tischler, Mühlentort 5
- Erna, Hausstocher, Mühlentort 5
- Magunt, Köhner, Denterstr. 37
- Grete, Buchhalterin, Denterstr. 37
- Magunt, Weber, Denterstraße 37
- Hermann, Denterstraße 37
- Hermann, Eisenbahner, Dierbreit 8
- Magunt, Tischler, Ditterkamp 1
- Georg, Rentier, a. D. Breuelstr. 19
- Willhelm, Schuhmachereifer, Mühlentstraße 3
- Emma, Arbeiterin \*
- Rudolf, Schuhmacher \*
- Meßmann, Carl, Seidenführer, Waldstraße 7
- Heinrich, Schaffner, Waldstr. 7
- Hebe, Waldstraße 7
- Meßmann, Hermann, Moienstr. 17
- Meße, Hermann, Weber, Sandstr. 4
- Heinrich, Kaufmann, Sandstr. 4
- Meßner, Heinrich, Oberpostlektor, Denterstraße 27
- Meister, Anna, Schneiderin, Kirchhofstr. 4
- Carl, Malermeister, Breuelstr. 14
- 85
- Willh., Malermeister, Breuelstr. 14
- Otto, Kaufmann, Breuelstr. 14
- Guit, Stille, Limbenstraße 21
- Meißner, Reinhold, Strohwaren, Reichsbad 15
- Dora, Reichsbad 15
- Willhelm, Rührknecht, Reichsbad 15
- Meißner, Clemens, Schuhmachereifer, Großstraße 17
- Meißel, Heinrich, Zimmermeister, am Markt 1
- Meißner, Adam, Pensionär, Mühlstr. 12
- Meißner, Willh., Schwirt, Prindemort 22
- Meißling, Josef, Arbeiter, Kriegerstr. 88
- Meißmann, Willhelm, Schmiedemeister, Weissenburgerstraße, 30
- Meiß, Guit, Haushälterin, Denterstr. 41
- Willi, Schladler, Denterstraße 6
- Otto, Weber, Denterstraße 5a
- Gustav, Arbeiter II
- Meißner, Feinr, Sandwirt, Großstr. 24
- Meißel, Max, Kaufmann, Prindemort 11

- Meißel, Magunt, Bankangestellter, Gartenstraße
- Meißbaum, Hermann, Arbeiter II
- Meißig, Magunt, Arbeiter \*
- Meißel, Stille, Bahnhofstraße 5
- Meißner, Franz, Sandbewärter, Denterstraße 17
- Maria, Hausstocher, Denterstr. 17
- Ragns, Hausstocher, Denterstr. 17
- Meiß, Eugen, Weber, Reichsbad 25
- Meißner, Friedrich, Arbeiter, Sägerstr. 4
- Hermann, Arbeiter, Sägerstr. 4
- Dietrich, Schuhmacher, Kirchhofstr. 6
- Feinr, Strogehilfe, Kirchhofstr. 6
- Anna, Stille, Mühlentstr. 3
- Gise, Hausstocher, Mühlentstr. 3
- Minna, Stille, Großstraße 7
- Magunt, Hausstocher, Großstr. 7
- Hermann, Gastwirt, u. Bädermstr., Prindemort 20
- 231
- Meiß, Carl, Schlossermstr., Dierbreite 5
- Ezech, Schlossermstr., Dierbreite 5
- Georg, Schladler, Mühlentstr. 15
- Gharstian, Schlosser, Denterstr. 5
- Margarethe, Stille, Ditterkamp 5
- 44
- Gise, Ditterkamp 5
- Meißner, Hans, Kaufler, Waldgartenerstraße 10
- Meißel, Fritz, Weber, Strengstr. 3
- Meißel, Magunt, Tapetenbinder, Friederichstraße 1
- Meißel, Adolf, Sandarbeiter II
- Meißner, Emilie, Zw. \*
- Margot, Stägerin \*
- Maria, Stägerin \*
- 5
- 59
- Hermann, Sägerstr, Denterstr. 5
- Heinrich, Eisenbahner \*
- Gnlge, Minna, Stille, Reichsbad 13
- Minna, Tochter, Reichsbad 13
- Canette, Adolf, Insalladeur, Ditterkamp 6a
- 312
- Eberding, Hub., Kaufm., Reichsbad 9
- 213
- Fritz, Kaufmann, Reichsbad 11
- 213
- Emmi, Hausstocher, Reichsbad 11
- Ender, Johanne, Stille, Sandstr. 3
- Eubers, Otto, Fabrikant, Bahnhofstraße 10
- 53
- Eubriele, Tochter, Bahnhofstr. 10
- Eberner, Kaufm., Bahnhofstr. 10
- Gustav, Fabrikant, Bahnhofstr. 1
- 16
- Kurt, Kaufmann, Breuelstr. 14
- Emil, Fabrikant, Waldstraße 4
- Marie, Stille, Waldstraße 19
- Willhelm, Fabrikant, Prindemort 14
- 16
- Hugo, Kaufmann, Reichsbad 27
- Fritz, Prindemort 13
- Eubmann, Hermann, Eubmann, Mühlentstraße 9
- Fritz, Gastwirt, Großstraße 12
- Hubolf, Postbeamter, Großstr. 12
- Willhelm, Kaufmann, Großstr. 12
- Clara, Tochter, Großstraße 12

**Sein. Meißmann, Seinsche**  
Seine. Meißling Stadt.

- Kolonialwaren / Porzellan / Emaille
- Eisenwaren / Futtermittel / Rohlen
- Denter Straße 5 ::: Seinsprechter Nr. 337

**Reinhold, Reuse - Reuse**  
Seine. Meißling Stadt.

- Gastwirtschaft u. Ausspann. la gepflegte
- Getränke / Zigarren / Zigaretten
- Denter Straße 5 ::: Seinsprechter Nr. 337

- Sandmann, Heinrich, Arbeiter 11
- August, Kugelmacher \*
- Ewert, Dora, Wittwe, Reinfabrt 26
- Werner, August, Reinfabrt 26
- **W** 77
- Gell, Buchbindermeister,
- Dierkamp 9
- Ewerius, Werner, Fabrikant,
- Reinfabrt 18
- Wragha, Wittwe, Reinfabrt 18
- Gertr, Friedrüd, Tischler, Prentfir. 8
- Heinrich, Schneider 0
- Hermann, Ledermacher 0
- Eit, Warkha, Reinfabrt 9
- Eider, Ludwig, Reinfabrt 17
- Eidenbied, August, Schneidermeister,
- Barentzstraße
- Sieger, Karl, Arbeiter, Mäntlerfir. 8
- Ziefemeier, Gustav, Kaminföhler,
- Reinfabrt 2
- Ziebert, Karl, Formstecher \*
- Willigmann, Heinrich, Schaffeur,
- Wolltestraße 10
- Gintz, Erich, Pastor, Mühlenfir. 1
- **W** 9
- Woda, Bruno, Zornsteiniger,
- Ziebertstraße 2
- Wollmann, Gustav, Arbeiter,
- Engerstraße, 29
- Wollmann, Fritz, Weber,
- Weisenburgerstraße 8
- Heinrich, Tischler, Reinfabrt. 6
- Marie, Schneiderin, Reinfabrt. 6
- Christian, Formstecher, Reinfabrt. 6
- Gerni, Karmitzler,
- Zutterdamm 13
- Frau, Schneiderfir., Engerfir.
- Grotz, Sinaalde, Reinfabrt. 16

- Wollmann, Karl, Tapetenbruder,
- Dönsbinderstraße 20
- Frau, Weber, Dönsbinderfir. 20
- Gerni, Weber, Dönsbinderfir. 20
- Eilse, Arbeiterin, Mäntlerfir. 3
- Marie, Wittwe, Reinfabrt 16
- Friedrich, Schladtermeister,
- Mühlstraße 26, **W** 206
- Georg, Formstecher, Reinfabrt 8
- Georg, Tischler, Gellstraße 8
- Karl, Schneider \*
- Eudert, Frau, Einblm., Dierbreit
- Eurenborf-Gröning, Warkh,
- Tuchmacherfir., Sindenfir. 12
- **W** 302
- Frau, Tuchmacher, Sindenfir. 12
- Gertrude, Wittwe, Mühlenort 18
- Maria, Mühlenort 18
- Eurenborf, Willelm, Mäntler,
- Gellstraße 5, **W** 240
- Hermann, Weber, Gellstraße 5
- Karl, Domb. Sch. Reinfabrt 13
- Gustav, Weber, Mäntlerstraße 2
- Hermann, Weber, Mäntlerfir. 7
- Rudolf, Bäumer, Bergstraße 7
- Auguste, Wittwe, Bergstraße 7
- Karl, Zierföhler, Mäntlerfir. 7
- Marie, Wittwe, Mäntlerstraße 11
- Hubold, Tischler, Mäntlerfir. 11
- Eilse, Wittwe, Mühlenstraße 8
- Eurenborf, Gerni, Zellerortengir. 0

**Sch**

- Schorier, Wittwe, Weber, Mäntlerfir. 15
- Schürer, Aug., Sinaalde, Dönsfir. 24
- Katharina, Wittw., Engerstraße 39
- Eufimiana, Margarete, Wittw.
- Gerni, Gellstraße 10

**Rudolf Sostmann - Bramsche**

**Schneidermeister**

**Anfertigung eleganter Herren-Garderoben!**

- Schürer, Wittwe, Tischler, Gellstraße 10
- Eudert, Gerni, Tischler, Reinfabrt 35
- Eilse, Georg, Maler,
- Weisenburgerstraße 8
- Dora, Arbeiterin \*
- August, ien., Postkassener a. D.
- Wladgerterstraße 10
- August, iun., Dönsbinder,
- Dönsbinderstraße 8
- Eudert, Gerni, Tischler, Barentzstr. 3
- Ederfel, Gerni, Tischler, Reinfabrt 22
- Eurenborf, Aug., Kamin, Reinfabrt 17
- Eret, Dönsbinder, Reinfabrt 17
- Edeppmann, Willelm, Mäntler 11
- Edeppmann, Gerni, iand. Arbeiter,
- Weisenburgerstraße 20
- Ederneug, Frau, Reinfabrt, Gellstr. 5
- Eudert, Hans, Tischler, Dierbreit 4
- Johann, Dönsbinder, Dierbreit 4
- August, Tischler, Dierbreit 13
- Eilse, Wittwe, Dierbreit 4
- Willelm, Tischler, Dierbreit 4
- Schürer, Karl, Kaminföhler,
- Mühlenort 5
- Ederneug, Frau, Tischler, Reinfabrt 6
- Ederneug, Arbeiter, Gerni, Kamin.
- Kauf dem Damm 8
- Eilse, Ludwig, Arbeiter, Mühlenort 8
- Gerni, Dönsbinder, Weisenburgerfir. 3
- Gerni, Arbeiter,
- Weisenburgerstraße 3
- Eudert, Sinaalde
- Weisenburgerstraße 3
- Eudert, Johann, Tischler, Mühlenort 8
- Gerni, Kaminföhler, Reinfabrt 21
- Eudert, Schneider, Reinfabrt 21

- Schürer, Ludwig, Mäntler, Großfir. 7
- Dora, Wittw., Tischlerstraße 4
- Eilse, Eudertin, Gellstraße 9
- Gerni, Tischler, Gellstr. 9
- Johann, Wittw. Dönsbinder 6
- Schürer, Johannes, i. i. i. Wittw.,
- Dönsbinderstraße 7
- Schürer, Hugo, Tischler,
- Dönsbinderstraße 19
- Schürer, Gustav, Arbeiter,
- Mäntlerstraße 15
- Aug., Arbeiter, Mäntlerfir. 15
- August, Eurenborf, Reinfabrt. 7
- Eudert, Wittw., Arbeiter, Mühlenort 21
- Eudert, Arbeiter, Arbeiter,
- Kauf dem Damm 6
- Edeppmann, Wittw., Ober-Stadtstr. 8
- Eilse, Wittwe, Engerstraße 8
- Edeppmann, Eilse, Wittw., Engerfir. 32
- Heinrich, Tischler, Engerfir. 32
- Eurenborf, Karl, Mäntler,
- Dönsbinderstraße 18
- Otto, Mäntler, Zutterdamm 19
- Margarete, Wittw., Tischlerfir. 8
- Eilse, Dönsbinder, Tischlerfir. 8
- Edeppmann, Eudertin, Wittw.,
- Reinfabrt 1
- Willelm, Untermfir., Reinfabrt 1
- Eudert, Gerni, Arbeiter, Gellstr.
- Eudert, Johann, Wittw., Mäntlerin,
- Dönsbinder 24
- Ludwig, Tischlermeister \* **W** 332
- Ludwig, iun., Tischler
- Gerni, Dönsbinder \*

**Fritz Mayburg, Bramsche**

**Schuhmacherei**



Anfertigung eleg. Damen- und Herrenstiefel nach Maß  
Lager fertiger Schuhwaren in allen  
Preislagen u. für jeden Geschmack

- Schreiber, Gustav, Kupoheer, Mühlerstraße 28, 291
- Quitt, Joh., Mühlerstraße 28
- Schriefer, Georg, Arbeiter, Weisenburgerstraße 8
- Fretsch, Arbeiter, Weststr. 5
- Fern, Eisenbahner, Weststr. 5
- Schreiber, Anna, Diakonistin, Golestr. 5
- Kmalie, Joh., Gohrtweg 1
- Fern, Förster, a. D., Brendstr. 26
- Hub, Dampffabrikant, Brendstr. 26
- Fernann, Gärtner, Brendstr. 10
- Reinrich, Invalide, Gansstr. 1
- Kregine, Hauswirthin, Gansstr. 1
- Mugust, Bäcker, Luitensdamm 21
- Karl, Schlichter, Beethovenstr. 22
- Krenner, Handlungs-Gehilfe, Beethovenstraße
- Schworer, Louis, Malermeister, Mühlenstraße 1
- Fernine, Todter, Mühlenstr. 1
- Fernrich, Schlosser, Mühlenstr. 1
- Hubold, Maler, Mühlenstr. 1
- Schreiber, Otto, Gärtner, Weisenstr. 5
- 67
- Schumacher, Kmalie, Joh., Gohrtweg 2
- Georg, D.-Postkoffizier, Brendstr. 8
- Schulenberg, Bildh., Telegraphenarbeit, Gohrtstraße 16
- Fiso, Müller, Weisenburgerstr. 7
- Fernrich, Weber, Mosenstraße 7
- Regina, Spulerin, Mosenstraße 7
- Mühlen, Dampfkoffizier, Gohrtstraße 16
- Gohrtstraße 16
- Schulte, Anna, Gansdamm, Gohrtstr. 23
- Mugust, Dampfkoffizier, Beethovenstraße 1
- Fernine, Gansdamm, Mühlenstr. 23

- Schulze, Ernst, Gohrtkant, Dr. phil., Lindenstraße 18, 50
- Schulze, Dora, Sekretin, Reichstr. 15
- Schürmann, Mühlen, Kaufmann, Gohrtstraße 2
- Schügler, Bertha, Arbeit, Dittertamp 9
- Mühlen, Maurer, II
- Schürfer, Arthur, Baurechtschauer, Gohrtstraße 7
- Schulte, Bildh., Fuhrwerkbesitzer, Mühlenstr. 13
- Fernmann, Schneider, Lindenstr. 11
- Minna, Stille, Mühlenstr. 5
- Schulz, Marie, Stille, Gohrtweg, 2
- Schöneberg, Fern, Mittelfeldarbeiter, Lindenstraße 13
- Fernine, Gansdamm, Lindenstr. 13
- Schwanthaus, Margarethe, Stille, Dampfkstraße 4
- Mühlen, Feiger II, Englerstr. 37
- Ernst, Kaufmann, Englerstr. 37
- Schwanberg, Mühlen, Stat. Arbeiter, Mühlenstraße 25
- Mühlen, Arbeiter, Brendstr. 15 b
- Fernmann, Fischer, Brendstr. 15 b
- Schwanz, Fern, Schneider, Reichstr. 14
- Schwere, Mühlen, Formschneider, Englerstraße 30
- Ella, Schneiderin, Englerstraße 30
- Mugust, Invalide, Englerstraße 30
- Ernst, Weber, Im Kämpfe 3
- Schwegmann, Mugust, Tapetenbruder, Weidenbäum 3
- Gertrud, Weber, Golestraße 9 a
- Marie, Verkäuferin, Golestraße 9 a
- Mühlen, Knecht, Reichstr. 9 a

- Schwegmann, Kmalie, Arbeiterin, Dampfkstraße 9
- Fernmann, Weber, Gohrtstraße 8
- Johanne, Köchlerin, Gohrtstr. 8
- Hub, Bauarbeiter, Englerstr. 22
- Mühlen, Joh., Gohrtstr. 22
- Sporeber, Mühlen, Postkoffizier, Im der Bahn 5

SI

- Strafen, Mühlen, Schachmeister, Englerstraße 6
- Ziehr, Gustav, Klempnermeister, Brakenort 7
- Fernmann, Hans, Kaufmann, Dampfkstraße 17
- Zientkamp, Fretsch, Gartenhelfer, Im Kämpfe 4
- Fernmann, Rudolf, Im Kämpfe 4
- Mühlen, Weber, Reichstr. 27
- Mühlen, Tischler, Dierbreite 2
- Fretsch, Postkoffizier, Gohrtstr. 21
- Fern, Invalide, Weidenbäum 6
- Mühlen, Arbeiter, Friedenstr. 1
- Fern, Obermeister, Luitensdamm 2
- Anna, Dampfkoffizier, Luitensdamm 2
- Gustav, Schlosser, Im Kämpfe
- Zierfeld, Mühlen, Arbeiter, Dampfkstraße 2
- Mühlen, Tischler, Dampfkstraße 2
- Zienting, Karoline, Stille, Gohrtstr. 2
- Mühlen, Tuchmacheremeister, Gohrtstraße 9, 317
- Johann, Tuchmacheremeister, Mühlenstraße 10
- Marie, Stille, Gohrtstraße 7
- Hub, Tuchmacher, Gohrtstr. 3

- Zienting, Hub, Kaufmann, Gohrtstr. 2
- 325
- Franz, Kaufmann, Gohrtstraße 2
- 325
- Karl, Tuchmacher, Gohrtstraße 43
- Mugust, Tuchmacher, Reichstr. 21
- 310
- Stadt, Reinrich, Sporthausarbeiter, Dierbreite 9
- Fern, Blücher, Mühlenstr. 24
- Stöhner, Fernmann, Weidenbäum 0
- Stolle, Helene, Stille, Mühlenstr. 1a
- Zierich, Mühlen, Tuchmacheremeister, Mühlenort 17, 324
- Zierich, Mug, Buchhalter, Brakenort 6
- Zierich, Karl, Weber, Jägerstraße 3
- Mühlen, Stille, Strickstr. 3
- Mühlen, Weber, Beethovenstr. 2
- Mühlen, Weber, Gohrtweg 1
- Fern, Madamer, Mühlenstr. 12
- Fretsch, Todter, Mühlenstr. 12
- Alexander, Bäcker, Mühlenstr. 12
- Minna, Todter, Mühlenstr. 12
- Peter, Fretsch, Mühlenstr. 21
- Hub, Tischlerstr., Mühlenstr. 21
- 256
- Mühlen, Tischler, Gohrtstraße 1
- Georg, Tischlermeister, Gohrtstr. 1
- Ernst, Weber, Gohrtweg 1
- Hans, Schiffer, Gohrtweg 1
- Emma, Fernrich, Zimmermeister, Englerstraße 40, 22
- Mühlen, Zimmermeister, Englerstr. 40
- 22
- Stadt, Karl, Dr. med., Sanitätsrat, Gohrtstraße 18, 218
- Zienting, Bildh., Weber, Englerstr. 24

# O. Schröter, Gärtner

## Bramsche

Neustadt 14 Fernruf Nr. 67

Obst

Süßfrüchte



Gemüse

Topfpflanzen

# Hermann Schwarz, Bramsche

Neustadt 14

Herrnenmaßgeschäft

Verbürgt guter Sitz - Beste Zutaten

Gute Verarbeitung

Große Auswahl eleganter Stoffe



- Eudawisch, Heinrich, Schneider, Weißbungerstraße 29
- Ganna, Mollerin, Weißbungerstraße 29
- Hans, Zimmermann, Engterstr. 23
- Emma, Wihl, Kaufmann, Bräuelstr. 22
- Franz, Kaufmann, Bräuelstr. 22
- Emil, August, Untereißler, Weißbungerstraße 32
- Heinrich, Schuhmacher, Weißbungerstraße 32
- Hub, Weber, Weißbungerstr. 32
- Hermann, Weber, Sandbriiderstr. 23
- Johann, Weber, Jägerstraße 11
- Wihl, Tapetenbruder, Im Rande

T

- Tadenberg, Franz, Konditor, Großstraße 5 → 291
- Friedrich, Schlachtermeister, Großstraße 6 → 339
- Wihl, Schlachter, Großstraße 6
- Hermann, Arbeiter, Friedrichstr. 10
- Hugo, Klempner, Genterstr. 22 d
- Emma, Witwe, Wilmherstr. 16
- Fandler, Ernst, Weber, Malsgartenerstr. 13
- Julie, Witwe, Malsgartenerstr. 13
- Fandler, Otto, Weber, Jägerstr. 6
- Anna, Arbeiterin, Jägerstraße 6
- Emma, Arbeiterin, Jägerstraße 6
- Otto, Arbeiter, Jägerstraße 6
- Friedrich, Weber, Jägerstraße 6
- Lampe, Juliana, Witwe, Engterstr. 11
- Georg, Weber, Engterstraße 11
- Wihlhelm, Zimmerer II
- Tiedemeier, Wihlhelm, Formner, Malsgartenerstraße 10

- Tiedemeier, Wihlhelm, Weber, Engterstraße 13
- Wihl, Weber, Engterstraße 13
- Heinrich, Malschmied, Engterstr. 39
- Hermann, Weber, Engterstr. 39
- Heinrich, Feiger, Sandstraße 1
- Tegelschütter, Wihlhelm, Schlosser, Dittbreite 3
- Elfiabeth, Tochter, Dittbreite 3
- Heinrich, Arbeiter, Dittbreite 3
- Hermann, Smalthe, Dittbreite 3
- Emma, Stille, Hofstraße 8
- Georg, Schlosser, Genterstraße 2
- Eugen, Klempner, Genterstraße 2
- Tempke, Friedr., Smalthe, Rentnerweg 5
- Lehner, Kurt, Dornhüller, Dannekestraße 2
- Richard, Müller, Dannekestr. 2
- Ilse, Wihlhelm, Oberposthofsässer, Genterstraße 21
- Theiler, Hermann, Embalmmeister, Weißbungerstraße 31
- Franz, Smalthe, Weißbungerstr. 31
- Theile, Carl, Wirt, Posthof → 247
- Carl, Baubeamter, Wenzelstr. 2
- Theising, Hub, Arbeiter, Dittbreite 2
- Ernst, Haussohn, Dittbreite 2
- Hugo, Bigarettenmacher, Walsdorfr. 11
- Alwine, Arbeiterin 0
- Theobald, Hermann, Zierlwertsmitt. 0
- Theile, Otto, Wirt, Großstr. 11 → 49
- Ernst, Schlosser, Großstraße 11
- Abolfine, Witwe, Genterstraße 1
- Carl, Schuhmacher, Genterstraße 1 → 225
- Elfi, Buchhalterin, Genterstr. 1

Clemens Robker - Bramsche

Großstraße 17



Schuhwaren

Von der einfachsten bis zur modernsten Ausführung in allen Preislagen.

Anfertigung nach Maß  
Reparaturen und Auffärben prompt und gut.

- Theile, Fritz, Schuhmacher, Genterstr. 1 → 225
- Fern, Bertauer, Wühlenerort 11
- Gulfa, Dittbreite 1
- Theobald, Hermann, Arbeiter II
- Georg, Arbeiter II
- Theobald, Heinrich, Schmiedemeister, Sandbriiderstraße 24
- Wihlhelm, Schmiedemeister, Sandbriiderstraße 24
- Dornbriiderstraße 24
- Zimmer, Friedrich, Arbeiterstrick, Lutterdamm 26, → 46
- Zimmermann, Friedr., Kalfsengehülfe 0
- Tobären, Rudolf, Eisenbahnkassierer, Braumennoorweg 3
- Zonne, August, Kaufm., Brändenort 25
- Gertrud, Tochter, Brändenort 25
- Julie, Tochter, Brändenort 25
- Torlage, Franz, Tuchm., Ditterkamp 7
- Wihl, Tuchmacher, Ditterkamp 8
- Georg, Tuchmacher, Mählenstr. 11
- Marie, Tochter, Mählenstraße 11
- August, Haussohn, Mählenstr. 11
- Rimpe, Georg, Sandwirt, Dittbreite 12
- Wihlhelm, Schlosser, Dittbreite 12
- Fitting, Feint, Eisenbahner, Molenstr. 6
- Wihlhelm, Arbeiter, Wölschstr. 1
- Gustav, Schuhmacher
- Engterstraße 36 → 215
- Theobald, Hubolf, Kaufmann, Wenzelstr. 1 → 242
- Hans, Kaufmann, Wenzelstr. 1
- Johannes, Haussohn, Wenzelstr. 1

U

- Uttinger, Adam, Zimmerm., Sandstr. 3
- Wihlhelm, Zimmerm., Sandbriiderstr. 17
- Bahrenkamp, Heinrich, Jagstheuer, Genterstraße 22c
- Hans, Tochter, Genterstraße 22c
- Bahrmeyer, August, Fabrikant → Georg, Kaufmann
- Hermann, Josef, Dachbedeckmeister, Brändenort 11 → 308
- Ernst, Dachbedek., Brändenort 11
- Wihlhelm, August, Engterstr. 34
- Carl, Schlosser, Engterstraße 34
- Rode, Wihl, Fabrikant, Brändenort 15 → 245
- Endwig, Fabrikant, Bahnhofsstr. 4 → 260
- Gertr. Haussohn, Bahnhofsstr. 4
- Boigt, Wulf, Eisenbahner, Molenstr. 1
- Friedr., Zimmermann, Rentnerweg 2
- Helene, Witwe, Goethestraße 14
- Friedr., Bierverleger, Goethestr. 14 → 338
- Heinrich, Haussohn, Goethestr. 14
- Georg, Rademeister, Bahnhofsstr. 7a
- Von der Wihl, Georg, Kol-Deiger, Genterstraße 22 d
- Vor dem Berge, Otto, Tischler, Friedrichstraße 18
- Heinrich, Weber, Wihlhelmstr. 2
- Wihlhelm, Schuhmachermeister, Wühlenerort 13
- Vor dem Berge, Hans, 23b, Am Markt 3
- Friedrich, Badermeister, Am Markt 3 → 72
- Minnie, Tochter, Am Markt 3
- Marie, Tochter, Am Markt 3

Wilhelm Bockstiegel

Bramsche

Fernsprecher Nr. 87

Schlösserei ::: Maschinenbau ::: Autoreparatur  
Tankanlage



- vor dem Berge, Gustav, Arbeiter II
- Gernann, Smalthe II
- Vor dem Thoren, Friedrich, Schlosser,
- Dienerstr. 8
- Christian, Eisenbahner \*
- Otto, Haussohn \*
- Anna, Telephonistin \*
- Bortan, Webe, Stube, Brennst. 15
- Bornmann, Stillbeldn, Bsu, Brennst. 6
- Ernst, Schlosser, Brückenort 26
- Hof, Fern, Zimmer, Marktstr. 7
- Wolken, Karl, Bahnbeamter,
- Mühlentrafte 29
- Wulfford, Ludwig Jr., Wrb, Gasteir. 12
- Ludwig, jun., Arbeiter, Gasteir. 12
- Ernst, Tischler, Gasteir. 12

**W**

- Wagner, Leopold, Weber, Mühlentfr. 6
- Wilhelm, Wulstler, Vm Markt 3
- Waldheim, Hugo, Smalthe, Meislat 20
- Wlanna, Dehmann, Meislat 20
- Ernst, Schneidern, Meislat 20
- Waldthier, Heinrich, Arbeiter ()
- Warrning, Maria, Lehrerin,
- Wrennstrafe 19
- Wulst, Bsu, Fehltrafe 11
- Wartinann, Otto, Buchhalter,
- Waldstrafe 23
- Weber, Leonhard, Formfedermesler,
- Wulstentrafte 2
- Wlfrsch, Weberstr.-Dermesler
- Wrennstrafe 11
- Weger, Friedrich, Wrbetl, Englerstr. 37
- Weglage, Elise, Stube, Englerstr. 25
- Wuguth, Smalthe, Englerstr. 25
- Otto, Danblungsgeh., Englerstr. 25
- Weglage, Johanne, Bsu \*

- Wegkamp, Wlfort, Lehrer, Sindenfr. 13
- Wegmeyer, Hugo, Reichant, Sindenfr. 9
- — Wilhelm, Wlaurer \*
- Wegling, Karl, Schlosser, Schilderfr. 8
- Weib, Anna, Stube, Bergfr. 18
- Wlanna, Kocher, Bergstrafe 18
- Wrenninghoff, Christian, Kaufmann,
- Wulstentrafte 11 → 233
- Wrenndel, Paul, Lehrer, Bohnhoffer. 13
- Wrennung, Stete, Bsu, Brennst. 7
- Wrenthe, Wilhelm, Zimmermann
- Wrenmeyer, Fr., Tischler, Mühlent 18
- Weint, Waldentfer, Dierkamp 7
- Wlth, Tischlermesler, Dentlerfr. 6
- Wulst, Romertlin, Dentlerfr. 6
- Ludwig, Tischler, Dentlerfr. 6
- Wrenndel, Hermann, Zimmermann,
- Wrenndelstrafe 10
- — Elise, Wrbetlerin, Damadstr. 10
- — Siegfried, Tischl., Damadstr. 10
- Wrenner, Konrad, Augenarzt, Wladist. 10
- — Wladislaw, Wrbetler, Wladistfr. 10
- — Wessel, Hermann, Arbeiter,
- — Weisenburgerstrafe 23
- — Marie, Stube, Bergstrafe 1
- — Wladislaw, Wrbetlermesler, Bergfr. 1
- — Wulst, Wrenner, Damadstr. 16
- — Wilhelm, Smalthe, Sägerfr. 16
- — Wilhelm, Sentaler II
- — Wesselmann, Josef, Arbeiter,
- — Englerstrafe 39
- — Wrenndorf, Wlad, Wlaurer, Sindenampel
- — Heinrich, Weber, Sm Kampe 8
- — Emma, Wrbetlerin, Sm Kampe 6
- — Wrennerhoff, Georg, Bugführer,
- — Sentalerstrafe 20
- — Wrennermann, Heinrich, Sindenmacher,
- — Sentalerstrafe 14

- Wrenmeyer, Georg, Weber, Gasteir. 1
- Wrenschmann, Wmalthe, Stube,
- Englerstrafe 31
- — Grete, Schneidern, Englerstr. 31
- Wladard, Wilhelm, Wrbetler,
- Wrennerbornann 9
- Hugo, Weisendirektor, Dentlerfr. 8
- — Ernst, Photograph, Dentlerfr. 8
- — — 333
- Wrenning, Georg, Wrenner,
- Wrenndorf 18
- — Wlka, Dehmann, Brückenort 18
- — Wuguth, Kocher, Brückenort 9
- — Wrieding, Wladislaw, Schlosser \*
- — Wriebert, Simon, Reggenmesler a. D.
- Wrenndorf 14
- — Wriegel, Johanne, Bsu, Sambilfr. 4
- — Johann, Arbeiter, Sambilfr. 4

**Otto Wiehe, Architekt**  
 Fernruf Nr. 313  
**Büro für Architektur und Bauleitung**

- — Wiehe, Georg, Kochmesler,
- — Dentlerstrafe 27
- — Weint, Kaufmann, Dentlerfr. 27
- — Otto, Wrbetler, Vm Markt 2
- — — 313
- — Wilhelm, Eisenbahner, Meislatfr. 2
- — Hermann, Wlstdaffner a. D.,
- — Wrenngstrafe 20
- — Johanne, Soudschüt, Dentlerfr. 22b
- — Wlad, Schlosser, Dentlerfr. 22b
- — Wlad, Kaufmann, Sindenfr. 7
- — Otto, Danblungsgeh., Wrenndorf 22

- — Wrenmann, Wlanna, Bsu, Dentlerfr. 12
- — Fern, Weber, Wladgarenstr. 4
- — — Wltheanne, Stube,
- — Grammelmoornweg 1
- — — Enna, Wrbet, Grammelmoornweg 1
- — — E. F. Weber, Wladgarenstr. 14
- — — Wilhelm, Weber, Wrennenfr. 5
- — — Walter, Wlaurer, Wrennenfr. 5
- — — Heinrich, Tischlermesler,
- — — Wrennstrafe 2 → 61
- — — Ernst, Kaufmann, Bergfr. 2
- — — 337
- — — Wlad, Weber, Soudenriderfr. 12
- — — Emma, Bauer, Soudenriderfr. 12
- — — Wrenold, Eisenbahndaffner,
- — — Wrennerbornann 1
- — — Wladard, Wlaurer, Wulstentfr. 5
- — — Weint, Tischlermesler, Dentlerfr. 35
- — — Wilhelm, Tischler, Dentlerfr. 35
- — — Wlste, Zinze, Dentlerstrafe 35
- — — Frieda, Zinze, Dentlerstrafe 35
- — — Wlons, Weber, Wulstentrafte 4
- — — Theob, Sindenmacher, Dentlerfr. 42
- — — Wilhelm, Soudenmacher,
- — — Dentlerstrafe 42
- — — Fern, Weber, Wrennerhoffstr. 3
- — — Wrenn, Soudenmacher,
- — — Wulstentrafte 6 → 294
- — — Ernst, Weber, Dentlerstrafe 43a
- — — Friedrich, Weber, Dentlerfr. 43b
- — — Hugo, Wlstdaffner, Dentlerfr. 43c
- — — Friedrich, Wlaurermesler,
- — — Wulstentrafte 10 → 292
- — — Wrenner, Wrenn, Sindenfr. 10
- — — Hugo, Weber, Dierkamp 3
- — — Wlad, Weber, Weisenburgerfr. 8
- — — Hugo, Weber, Wulstentrafte 15

# Scala-Lichtspiele

Inh.: H. Bornemann, **Bramsche**, Großstrafe Nr. 17

Erstes Lichtspielhaus am Platze

Es gelangen nur erstklassige und neueste Filme zur Vorführung.



**Friedhotsgärtnerei**

Ram Friedhot - Fernruf Nr. 15



**Binderei - Topfpflanzen - Garten- und Friedhotsanlagen**

## Branfde

- Anna, Arbeiterin, Mühlenort 15  
 — Emil, Landw., Arbeiter, Mühlenort 15  
 — Erhard, Schuhmacher,  
 — Beethovenstraße 2  
 — Emma, Verkäuferin, Beethovenstr. 2  
 — Heinrich, Weber, Schillerstraße 9  
 — Fernu, Tuchmacher, Genterstr. 12  
 — Gerich, Weber, Malgarterstr. 19  
 — Hugo, Tuchmacher, Ditterbreite 9  
 — Franz, Tuchmacher, Ditterbreite 9  
 — Heinrich, Tischler \*  
 — Johanne, Arbeiterin \*  
 — Nische, Theodor, Schneidbrennmeister,  
 — Schillerstraße 8  
 — Anna, Gänblerin, Schillerstr. 8  
 — Franziska, Stille, Schillerstr. 8  
 — Elisabeth, Stille, Schillerstr. 8  
 — Heinrich, Schneidbrennmeister,  
 — Genterstraße 15  
 — Meining, Wilhelm, Maler, Reufsch 23  
 — Wilhelm, Emma, 29w, Brennst. 17  
 — Nische, Wilhelm, Birt, Mühlenort 20  
 — Heinrich, Schneidbrennmeister,  
 — Moltenstraße 17  
 — Wirtelmann, Wilhelm, Landwirt,  
 — Malgarterstraße 18 → 2589  
 — Emma, Hausw., Malgarterstr. 18  
 — Fern, Arbeit, Strammelnortweg 2  
 — August, Heinrich, Weber 0  
 — Friedrich, Schneidbrennmeister 0  
 — Winter, Heinrich, Eisenbahninspektor,  
 — Genterstraße 18  
 — Wippertmann, Friedrich, Buchdrucker,  
 — Kutterbann 19  
 — Wirtelmann, Hugo, Gehl.-D.-Schaffner 0  
 — Wirtel, Franz, Weber, Ditterbreite 18  
 — Wirtel, Friedrich, Schneider, Ditterbr. 13  
 — Hugo, Tischler, Gischstraße 2  
 — Mariechen, Hauswirtschafter, Gischstr. 2  
 — Nische, Gina, Arbeiterin, Goethestr. 8  
 — Emma, Nische, Mühlenort 14  
 — Erhard, Weber, Engerterstraße 22  
 — Wirtel, Alfred, Kaufherr, Gaisstr. 9  
 — Wobter, Hugo, Ruedt, Penzlerweg 1  
 — Wilhelm, Weber, Werdenerbann 6  
 — Hugo, Formner, Genterstraße 20  
 — Johanne, Nische, Gaisstraße 14  
 — Fernu, Maurer, Gaisstraße 14  
 — Friedrich, Formner, Reufsch 21  
 — Friedrich, Schuhmachermeister,  
 — Engerterstraße 35 → 232  
 — Wobler, Arbeiter, Woblerstraße 2  
 — Fernmann, Arbeiter, Engerterstr. 30  
 — Heinrich, Arbeiter, Engerterstraße  
 — Friedrich, Web., Weibensburgerstr. 28  
 — Hugo, Schmied, Weibensburgerstr. 1  
 — Margarethe, Friedrichstraße  
 — Wobler, Hugo, Kaufmann, Reufsch 15  
 — Wobler, Hugo, Kaufmann, Zimmermann,  
 — Genterstraße 25  
 — Wirtel, Zimmermeister, Engerterstr. 6  
 — Emilie, Romanistin, Engerterstr. 6  
 — Wobler, Fernu, Arbeiter, Drengrstr. 9  
 — Wobler, Emma, 29w, Burggartenweg 4  
 — Wobler, Emma, Carl-Fernu, Gartenstr.  
 — Nische, Techniker, Gartenstraße  
 — Fernu, Kaufmann, Bahnhofsstr. 8  
 — Johann, Maurer, Schillerstr. 1  
 — Wobler, Friedrich, Tischler, Giltkamp 6  
 — Emilie, Schumann, Giltkamp 6

## Branfde

- Wobler, Fernu, Arbeiter, Woblerstr. 5  
 — Heinrich, Arbeiter, Woblerstraße 4  
 — Wilhelm, Woblerstraße 4  
 — Fernu, Korarbeiter, Werdenerbann 8  
 — Otto, Arbeiter, 3m Ram 5  
 — Wobler, Wobler, Tischler, Gaisstraße  
 — Geith, Wobler, Arbeiter, Ditterkamp 8  
 — Zimmermann, Kurt, Tuchmacher,  
 — Mühlenort 9  
 — Goller, August, Eisenbahn-Schaffner  
 — Burggartenweg 1  
 — Wobler, Arbeiter, Ditterkamp 1

## Wollen Sie

vorteilhaft und praktisch neu- oder  
 umbauen, sei es Wohn-, Geschäfts-  
 oder landwirtschaftlicher Bau, dann  
 wenden Sie sich an:

**Fr. Schroeder,**

Architekturbüro  
Admer-Bramsche

Fernsprecher: Öffentliche Admer.

# Aug. Niewöhner

**Bramsche**

Großstraße 9-10 Gegründet 1841 Fernruf 265

Wasser

Wärme

Licht

Kraft

**GHB**

**Gustav Haupt, Bramsche**

Werkstätten für moderne Polster-Möbeln

**Dekorationen. Eigene Entwürfe gratis.**

**Gardinenstoffe und sämtliche Bedarfsartikel am Lager.**

- Anna, Arbeiterin, Mühlenort 15
- Emil, Landw., Arbeiter, Mühlenort 15
- Edward, Schuhmacher,
- Beetovenstraße 2
- Erna, Verkäuferin, Beetovenstr. 2
- Heinrich, Arbeiter, Schillerstraße 9
- Herrn, Tuchmacher, Gemterstr. 12
- Erich, Arbeiter, Mälagartenstr. 19
- Hugo, Tuchmacher, Dittcherstr. 9
  
- Mittchen, Friedb., Schneid., Dittcher. 13
- Hugo, Tischler, Gischstraße 2
- Mariechen, Hausw. d. d. d. Gischstr. 2
- Marie, Kind, Arbeiterin, Boehelstr. 8
- Minna, Wittwe, Mühlenort 14
- Gerhard, Arbeiter, Englerstraße 22
- Ludwig, Arbeiter, Kaufm., Geilstr. 9

112 K 110 107

Губернская  
 Губернская  
 Губернская  
 Губернская

- Mälagartenstraße 13 → 289
- Emma, Hausw., Mälagartenstr. 13
- Herrn, Arbeit., Brannmühlentw. 2
- Kinder, Heinrich, Arbeiter 0
- Friedrich, Schneidermeister 0
- Winter, Heinrich, Eisenbahninspektor, Gemterstraße 18
- Philippemann, Friedrich, Jungkaffine, Sutterdamm 19
- Schwester, Hub., (Haut- u. Schnaffner) 2
- Mittchen, Frau, Arbeiter, Dittcherstr. 13
  
- Genierich, Gustav, Zimmermann, Gemterstraße 25
- Burst, Zimmermeister, Englerstr. 6
- Emilie, Romanistin, Englerstr. 6
- Wolke, Herrn, Arbeiter, Brengstr. 9
- Wolf, Minna, Schw., Burggartenweg 4
- Börcmann, Carl-Georg, Bortenstr.
- Bild, Techniker, Gartenstraße
- Herrn, Kaufmann, Dabnhoffstr. 8
- Johann, Maurer, Schillerstr. 1
- Brodclage, Fried., Tischler, Siltkamp 6
- Elise, Sechane, Siltkamp 6

- Rühobd, Herr, Arbeiter, Modestr. 5
- Heinrich, Arbeiter, Bodestraße 4
- Wilhelm, Bodestraße 4
- Herrn, Korarbeit., Bärenbendenamm 8
- Otto, Arbeiter, Sur Kamp 5
- Rullhoff, Adolf, Tischler, Geilstraße
- Runderich, Robert, Barchelbeidauer
- Brengstraße 6
- Annale, Wittwe, Brengstraße 6
- Emil, Arbeiter, Brengstraße 7
- Minning, Fried., Klempner, Reinfach 3
- Fried, jun., Klempner, Reinfach 3
- Rudolf, Klempner, Reinfach 3
- Georg, Klempner, Reinfach 3
- Rühfeld, Willi, Dachbeder, Sutterdamm 20
  
- Zeit, Adolf, Arbeiter, Dittkamp 8
- Zimmermann, Kurt, Tuchmacher, Mühlenort 9
- Ruller, August, Eisenbahn-Schaffner, Burggartenweg 1
- Angelus, Arbeiter, Dösnabrüderstr. 1
- Biddle, Willi, Stellmacher
- Mälagartenstraße, 17
- Burclage, Herrn., Guts-Beschäftigter, Mälagartenstraße 13
- für, Dr., Rudolf, Expedient, Sutterdamm 3
- Erich, Feldrifer, Sutterdamm 3
- Zwingsmann, Minna, Schw., Sindenstr. 8
- Giffaberrh, Hausw. d. d. Sindenstr. 8
- Edward, Kaufmann, Sindenstr. 8
- Augustin, Kaufmann, Sindenstr. 8
- Soresia, Enne, Sindenstraße 8

Rehmisch, Erich, Dipl. Augenieur, Mälagartenstraße 23



# Gustav Haupt, Bramsche

Werkstätten für moderne Polster - Möbeln

## Dekorationen. Eigene Entwürfe gratis.

Gardinenstoffe und sämtliche Bedarfsartikel am Lager.

# Aug. Niewöhner Bramsche

Großstraße 9-10 Gegündet 1841 Fernruf 265

## Wasser Wärme Licht

## Kraft

# J. H. Strubbe, Bramsche

Mahlenstraße 12

## Bäckerei u. Schenkwirtschaft

Spezialität: Alt-Osnabrücker Graubrot

hergestellt unter sorgfältigster Behandlung der Sauerteigfäuerung.

Ia. Schwarzbröt

## Wilh. Haase

Zimmermeister

**Bramsche**

Osnabrückerstr. 6



## Aug. Diethmeyer

**Bramsche**

Engelstraße 34

Manufaktur- u. Kurzwaren



**Uebernahme sämtl.  
Zimmerarbeiten  
Reparaturen  
prompt u. preiswert**

Besonders große Auswahl  
in Strümpfen, Weißwaren  
und Bettgarituren.

## Georg Renzenbrink, Fehmer

bei Bramsche

### Kaffeehaus und Restauration

Schönegelegener Ausflugsort.

Angenehmer Familienaufenthalt.

Ia. Getränke. - Beste Verpflegung.

20 Minuten von Bramsche gelegen.

# Wilh. Hoffmann

**Bramsche**

Gegründet 1894 - Fernsprecher Nr. 262

Postcheckkonto Hannover Nr. 15250

**Qualitäts-Uhren** aller Art

**Gold- und Silberwaren**  
Schmuckwaren, feingelose Trauringe

**Moderne Geschenkartikel**  
in Tafelgeräten, Kristall, Bestecken etc.

**Vereinspreise** in grober Auswahl

**Brillen**

in vielen verschiedenen Ausführungen nach jeder  
ärztlichen Verordnung und für Krankenkassen

**Stahlwaren** aller Art

**Waffen, Munition, Jagdpatronen**

**Sprechapparate u. Schallplatten**

grobe Auswahl

**Musikinstrumente**

Alleinverkauf der

**Adler-Nähmaschinen**

**Anker- und**

**Diamant-Fahrräder**

für Bramsche und umliegende Kirchspiele

**Fahrrad-Zubehör**

**Radio-Anlagen**

aller Fabrikate und in allen Preislagen, sämtliche  
Zubehör- und Ersatzteile

**Accumulatoren-Ladestation**

**Reparaturwerkstatt**

für Uhren, Goldwaren und Optik,

für Sprechapparate, Nähmaschinen, Fahrräder und  
Radio-Apparate.

Massgeschäft

**Herm. Laumeyer**

**Bramsche**

Eschstrasse Nr. 2

Alle **Mode-Neuheiten**,  
sowie altbewährte, solide  
Qualitäten **für Herren**  
wie **für Damen** liegen  
in sämtlichen Preislagen  
in reicher Musterauswahl  
vor. Auf Wunsch erfolgt  
Besuch.

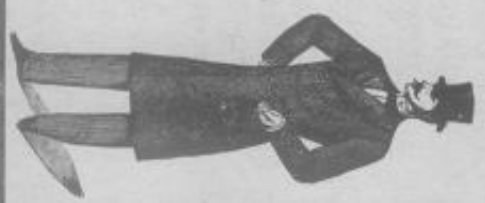

# Senter-Klinker

Normal- und Kleinformat für bunte und gleichfarbige  
**Verblendung von Bauten, Fußsteig-,  
Straßen-, und Dielen - Pflasterung,  
Brücken-, Kanal- u. Wasserbauten.**

## Penter Ziegelei u. Tonwerke

III. b. H. **Bramsche**

Fernsprechanzeige: Bramsche Nr. 31, 32 und 4.  
Bahnversand: Stdt. Bramsche u. Achmer. Schiffsversand: Ems-Weser-Kanal

**Straßen-  
und Säuferverzeichnis**  
der Stadt Bramsche  
alphabetisch geordnet mit Angabe  
der Hauseigentümer und Einwohner



# Seimmaschinen

die im Verlag **Aud. Gottlieb, Braunschweig** erschienen sind:

Das Braunschweiger Schützenfest!



## Das Braunschweiger Schützenfest.

Ein Gang von der Seimmaschine von Aug. Jütte, Braunschweig.  
Eine Geschichte des Braunschweiger Schützenfestes in festlicher Form.  
Preis 65 Pf.



All-Braunschweiger Seimat-Maschine

## All-Braunschweiger Seimat-Maschine.

Eine Sammlung aller Braunschweiger Maschinen, die jeden Beschafter viel Freude bereiten und ihn gütlicherseits in eine Zeit, die 3 G. schon über 50 Jahre hinter uns liegt.

12 Doffarten im Album  
Preis Mkr. 1.—



Seimmaschine

## Seimmaschinen in Deutschland

mit dem Titel: **Seimmaschinen in Deutschland**  
Geschichtliche Darstellung aus dem Monat der Seimmaschinen.

**Der Niederschlag auf Lagen**  
Im Jahre 1864  
ebenfalls eine geschichtliche Darstellung, die es gleich den anderen, an Spannung und alten Erinnerungen nicht fehlen läßt.  
Preis dieses Werkes, 120 Seiten stark, brosch., Mkr. 1,25

## Straßen- und Häuserverzeichnis der Stadt Braunschweig

alphabetisch geordnet mit Angabe der Hauseigentümer und Einwohner  
Hausbesitzer eines jeden Gebäudes ist stets der Erstgenannte einer jeden Hausnummer.  
Wo dieses nicht der Fall ist, ist der Hauseigentümer durch besondere Zeichen angegeben.

### Am Markt

- 1 Habelsch, Heinrich, Zimmermeister.
- 1 Oldenburg, Bernh., Wäldnermeister.
- 1 — Pauls, Hauswirth
- 1 Krämer, Johannes, Arbeiter  
(Bes. Gemerthe Braunschweig)
- 2 Gilmann, August, Färbermeister
- 2 — Alexander, Hauswirth
- 2 Ziehe, Otto, Architekt — 313
- 3 Vor dem Berge, Anna, Wirthin  
Gaiswirthsch. u. Mädelerei — 72
- 3 — Friedrich, Badermeister
- 3 — Knappe, Hauswirth
- 3 — Marti, Hauswirth
- 3 Wagner, Wilhelm, Maurer
- 4 Oldenburgische Spar- & Verh.-Bank,  
Filiale Braunschweig
- 4 Paul, Ernst, Kaufmann
- 4 Pantale, Gust, Wäldner  
(Bes. Sand, Strube, Grünsterkrug)

### Am der Bahn

- 1 Gledersfeld, Heinrich, Brauer
- 1 Hübsch, Karl, Golektorwirth
- 1 Kaufmann, Fritz, Eisenbahn-  
Reisebüro
- 2 Wankhoff, Heinrich, Wirth
- 2 — Martin, Kaufmann
- 3 Wendenroth, Friedrich, Brauer
- 3 — Friedrich, jun., Kaufmann
- 3 Burgund, Franz, Gärtner
- 3 — Heinrich, Schneider
- 4 Ueberrückungsgebäude Reichs-  
hochschule Oldenburg
- 4 Holzmann, Anna, Wirthin
- 4a Absortirung der Reichsbahn-  
direction Oldenburg
- 5 Sportplatz, Wilhelm, Postkassener
- 5 Berg, Wilhelm, Friseur

### Auf dem Damm

- 5 Hohn, Hermann, Schenkwirth  
— 314
- 6 Preiner, Wilhelm, Schlosser
- 6 Birma, Petermann & Preiner  
Schmiedewerkstatt u. Schlosserei
- 6 Silberstein, Heinrich, Arbeiter
- 6 — Julie, Arbeiterin
- 6 Schön, Arthur, Arbeiter
- 6 Prager, Heinrich, Weber
- 6 — Wilhelm, Arbeiter
- 7 Biemann, F., sen., Brauermeister.
- 7 — Heinrich, jun., Brauer
- 7 — Busch, Schneiderwerkstatt
- 8 Postfiegel, Hermann, Postkassener  
— 8
- 8 Schlenker-Weber, Hermann,  
Kaufmann

### Bahnstraße

- 1 Sanders, Gustav, Fabrikant  
— 53
- 1 Köhler, Otto, Hauswirth
- 2 Holzmann, Rudolf, Pensionär
- 2 Schürmann, Wilhelm, Kaufmann
- 2a Hermanns, Alois, Gärtner
- 2a — Friedrich, Färbermeister
- 2a Mackung, Fritz, Schlosser a. D.
- 2a — Friedrich, Dachdecker  
(Bes. Sand, Holzmann, Preiner)
- 3 Graf, Edward, Rentner
- 3 Eggelinghaus, Fern., Kaufmann  
— 235
- 3 Wierkamp, Walter, Weber
- 4 Wode, Sabu, Fabrikant — 260
- 4 — Erica, Hauswirth
- 5 Hofgebäude  
(Bes. Aug. Strempner, Großstr.)
- 5 Seiber, Friedrich, Oberpostmeister
- 5 — Gertrude, Hauswirth
- 5 Hofgebäude, Wirth

# Wilhelm Pentermann

Engterstraße 7 **Bramsche** Engterstraße 7

## Dampfbackerei und Konditorei

Spezialität:  Täglich frischen Zwieback

Schokolade - Konfitüre - Feingebäck

# Kintzel & Ziegelbaur

Herrenleistr. 1 **Osnabrück** Telefon 6296

## Beratung und Hilfe in allen

Steuerangelegenheiten

Revisionen, Bilanzen, Finanzierungen.

## Buchstelle

Anlage und Beschaffung von Kapitalien

Gesellschaftsgründungen, Beschaffung von Teilhabern

Lebensversicherung - Auszahlung in Schweizer Franken.

Inhaber:

Konrad Ziegelbaur

Otto Kintzel

Bankdirektor a. D.

# Swiedr. Gwoert, Bramsche

Engterstraße 9

## Schuhwaren-Reparaturwertstatt

Zusfertigung nach Maß

bei billigerer Berechnung

### Gramfde

- 6 Bahmweileri
- 6 Gfriffans, Gudwig, Eisenbahnoberingenieur
- 7 Bahnhofsgebäude
- 7 Schmide, Joh., Eisen-Meister
- 7 Tiel, E., Bahnhofsdiener, 247
- 7 Bohlen, Karl, Stellvertreter
- 7 a Bitterbachhof, 19
- 7 a Boigt, Georg, Gabelmeister
- 7 d Forstschhaus der Reichsbahn-Direktion Eibenburg
- 7 d Gartmeyer, Emil, Eisenbahnbernhaupt
- 8 Dittbo, Karl, Eisenbahnleiter
- 8 Kipp, Guisan, Kaufmann
- 8 Bortmann, Hermann, Kaufmann
- 9 Giler, Werner, Kaufmann
- 36 und 37
- 10 Sanders, Otto, Fabrikant
- 10 — Werner, Kaufmann
- 11 Meyer, August, Rentner
- 11 Mannes, Berta, Mittelschullehrerin
- 12 Bärger, Kurt, Dr. jur. Rechtsanwältin u. Notar 88
- (Bel. Döfber, Stud. Kiefekamp, Gpe)
- 13 Kambrerdi, August, Kaufmann
- 13 Wendel, Paul, Lehrer (Bel. Sanders Geron)

### Prethorenstraße

- 1 Schulz, Aug., Oberpostdirektor
- 1 Gertner, Wolf, Wern.-Streiter
- 1 Giffmann, Thea, Buchhalterin
- 2 Giffmann, Edward, Schuhmeister
- 2 — Erna, Verkäuferin
- 2 Strubbe, Wilhelm, Weber
- 2 Schröder, Karl, Schlachter
- 2 — Werner, Sandlungsgeldf

### Gramfde

### Bergstraße

- 1 Weisel, Marie, Witwe
- 1 — Hubolf, Malermeister
- 2 Giffmann, Ernst, Kaufmann
- 3 Willenkamp, Gerhard, Postinspektor
- 3 — Klara, Posthalterin
- 3 — Richard, Installeur
- 4 Gharb, Heinrich, Regenwärter
- 7 Eurenborf, Hubolf, Bäcker
- 7 — August, Witwe
- 7 Mlet, Ernst, Kaufmann
- 8 Priemer, Fern, Stellvertreter
- 8 Bofde, Wilhelm, Solomoniführer
- 13 Garte, Dietr., Oberbahnstr. a. D.
- 13 Garg, Wilhelm, Tischler (Bel. Fr. Giffmann, Brennst. 3)
- 18 Giffmann, Wilhelm, Wauer
- 18 — Giffau, Schneider
- 18 — Weif, Anna, Witwe,
- 18 — Anna, Fräulein
- 19 Radler, Karoline, Witwe
- 19 — Wolf, Kaufmann
- 19 — Anna, Danstodter
- 20 Weiche, Fern, Postdirektor a. D.
- 20 Am Wafde, Wolf, Kaufmann

### Mismarkstraße

- 1 Katholische Volksschule
- 1 Hof-Weifenborf, Lehrer
- 2 Wöbering, Josef, Postdirektor
- 3 Giffmann, Wilhelm, Müller,
- 3 — Wilhelm, Schlosser
- 3 — Luise, Danstodter

### Brennstraße

- 1 Rippahl, Robert, Schlachtermfr.
- 229
- 1 — Giffmann, Schlachter

# Aug. Jütte Dwe.

Gegründet 1794

Bruckenhof 27

Raumwaren, angef. und fertige Sandbarbetten  
 Strick- und Sandbarbetsgarne  
 Strumpfwaren in: Sandfärbung  
 Kaschenfächer, Baby-Zettikel



- 2 Wiemann, Heinrich, Tischlermfr.
- 2 Tjhele, Carl, Bankbeamter
- 2 Gopp, Josef, Arbeiter
- 3 Wihmann, Friedrich, 288
- 3 — Baunternhner
- 3 — Hubolf, Maler
- 3 Ruble, Hubolf, Arbeiter
- 4 Goller, Mathilde, Witwe
- 4 Knofmann, Erich, Kaufmann
- 5 Trina, G., Kaufmann, Kochsch., 14 u. 34
- 6 Seebiton, Mähle
- 6 Reegenhagen, Friedrich, Kaufmfr
- 6 Wortmann, Hildegunde, Witwe
- 6 Schirnmader, Ida, Ehefrau Lagerhaus bei Trina G. Kaufmann
- 7 Wrenning, Elsette, Witwe
- 7 Edmieder, August, Eisenbahner
- 7 Wrens, Amalie, Witwe
- 8 Zetro, Friedrich, Tischler
- 8 Edshnmader, Gg., Oberpostkassm.
- 8 Schulz, Rudolf, Privatier
- 10 Edshöber, Hermann, Gärtner
- 11 Ketter, Carl, Fuhrunternehmer
- 11 — Marie, Tochter
- 11 Gushav, Hansjohn
- 11 Weber, Alfred, Backereibereameiter
- 12 Göttemüller, Heinrich, Arbeiter
- 13 Freck, Marie, Abgemessler a. D.
- 13 Gostt, Heinrich, Eisenbahnschloffer
- 14 Wintler, Carl, Maleremfr., 85
- 14 — Wihelm, Maleremfr.
- 14 — Otto, Kaufmann
- 14 Tiefmann, Gebwig, Witwe
- 14 Zambes, Kurt, Kaufmann
- 15 Gards, Hermann, Kaufmann
- 15 Gortlauf, Mele, Witwe
- 15 Sälske, Pauline, Witwe
- 15 — Paul, Eisenbahnschloffer
- 15 Wilsch, Paul, Arbeiter
- 15 b Schwarzberg, Wihelm, Arbeiter
- 15 b Hermann, Tischler (Wdlger Hermann Gards)
- 17 Wihlers, Emma, Witwe
- 17 Wretens, Kurt, Unfallatteur
- 17 Grotz, Auguste, Lehrerin
- 18 Brauer, Hans, Buchbinderereibeter
- 19 Renne, Georg, Rentant a. D.
- 19 Wanning, Maria, Lehrerin
- 20 Klotzemecher, Fr. Wrdhelf., 31
- 20 — Elisabeth, Witwe
- 21 Wörting, Auguste, Witwe
- 21 — Carl, Arbeiter
- 22 Emmae, Wihelmin, Kaufmann
- 22 — Franz, Kaufmann (Wdl. Hermann Wook, Wollkassfr.)
- 23 Wille, August, Professor
- 26 Edshöber, Hubolf, Oberpostkassmfr
- 26 — Heinrich, Gärtner a. D.
- 30 Evangelische Volkshule
- 1 Wrehlfel, Alfred, Diakon (Wdl. Eogl. Kirchengemeinde Stramfde)
- 2 Goffmann, Wihelm, Uhrmacher
- 2 — 262
- 2 — Walter, Uhrmacher
- 3 Brenneke, Alwine, Witwe
- 3 — Friedrich, Schuhmachereameiter
- 3 Wenzig, Wrgine, Witwe
- 4 Ellenmann, Fr., Kaufmann 267
- 4 — Frieda, Gonsstöchter
- 4 — Warcha, Gonsstöchter

MODERNE LICHTBILDWERKSTATT

für Innen- und Außenaufnahmen Vergrößerungs-, Amateurarbeiten usw.

Photograph

H. SACHTELEBEN

Neustadt 14 Fernsprecher 59

Rud. Gottlieb

Buchdruckerei Buchbinderei Bramsche Fernruf 41 - Gegründet 1887



Antfertigung aller vorkommenden Druckarbeiten i. d. Groß-Industrie, den Geschäftsverkehr, Behörden und für Privat Zwecke wie Formulare, Kataloge, Preislisten, Rundschreiben, Briefbogen, Rechnungen, Postkarten, Briefumschläge, Quittungen, Wechsels-, u. Schedformulare, Kopierformulare, Plakate, Programme, Lohnbeutele, Frachtbrette, Kollianhänger, Nachnahmekarten, Paketkarten, Zahlkarten, Uhren-Kontrollkarten, Kartothekarten, Mitgliedskarten, Eintrittskarten, Tanzkarten, Geschäftskarten, Besuchskarten, Glüdwunschskarten, Einladungskarten, Verlobungskarten, Geburtsanzeigen, und alle anderen Drucksachen für jeden Zweck in sauberster neuzeitlicher Ausführung ganz nach der Zweckmäßigkeit einoder mehrfarbig.



# Reklame

## Reklame

### Reklame

### Reklame

### Reklame

### Reklame

Drucksachen sind in ihrem Werte und in ihrer Wirkung von ihrer typographischen Ausstattung abhängig. Von der großen Zahl von Drucksachen, mit der das Publikum überhäuft wird, finden nur diejenigen Beachtung, die aus dem Rahmen der alltäglichen Ausföhrung herausfallen. Wenn auch Prospekte, Zirkulare, Kataloge usw. noch so gut abgefaßt sind, sie werden ihren Zweck kaum erfüllen, wenn nicht der Buchdrucker zur wirksamsten Vorfelung der Drucksachen dem Setzer schmack Rechnung trägt, sowohl hinsichtlich der allgemeinen Aufmachung, wie auch in der Anwendung mod. Schriften, Ornamente und Farben.

Drucker und Preise bereitwilligst  
**BUCHDRUCKEREI**  
**RUD. GOTTLIEB**

- |    |                                    |    |  |
|----|------------------------------------|----|--|
| 4  | Rausenmiller, Gilly, 70            | 16 | Farns, Fritz, Kaufmann                   |
| 4  | Gang, Gant, Vertanferin            | 16 | Doert, Sofie, Wittwe                     |
| 5  | Gröde, Rudolf, Gastwirt 62         |    | (Bef. Frieda Canbers, Brackendorf 13)    |
| 5  | Bornbrüd, Walter, Metzger          | 17 | Frommeyer, Ernst, Kaufmann               |
| 5  | Eng, Marie, Wittwe                 |    | 25                                       |
| 6  | Rargistu, Wittbelm, Gelehrer       | 17 | Friedrich, Kaufmann 25                   |
|    | 52                                 | 17 | Brodhans, Emil, Gansdome                 |
| 6  | Edmüdt, Johanne, Wittwe            | 18 | Stieding, Georg, Metzner                 |
| 6  | Ertrich, August, Buchhalter        | 18 | Tilla, Gebornne                          |
| 7  | Ertrich, Gustav, Klempnermeister   | 19 | Mattich, Walter, Kaufmann                |
| 7  | Kirich, Wittbelm, Zeinmeyer        | 19 | Farns, Edith, Kropfchensfertin           |
| 7  | Wibers, August, Uhrmacher          |    | (Bef. S. Frommeyer, Strampfe)            |
| 8  | (Bef. Gemeinbe Strampfe)           | 20 | Roßner, Hermann, Gastwirt und            |
| 8  | Grünge, Caroline, Wittwe           |    | Bückermeister 231                        |
| 8  | Marie, Tochter                     | 21 | Rathaus 27                               |
| 8  | Wettermeyer, Karle, Wittwe         | 21 | Berthom, Heinrich, Bürgermeister         |
| 8  | Hohm, Erich, Arbeiter              | 22 | Röwer, Wittbelm, Gastwirt                |
| 8  | Wrens, Josef, Weber                | 22 | Arbeitsamt 40                            |
| 9  | (Bef. Gemeinbe Strampfe)           | 22 | Allgemeine Ortstrankenkasse              |
| 9  | Stieding, August, Kohgerber        |    | 322                                      |
| 10 | Lenjing, Heinrich, Kolonialwarens- | 23 | (Bef. Sport. v. Gemeinbe Strampfe)       |
|    | handlung 35                        | 23 | Damp, Gustav, Cattermeister              |
| 10 | — Karl, Handlungsgehilfe           | 23 | — Karl, Lehrer                           |
| 11 | Reinemann, Sol., Tachbedermeister. | 23 | — Erich, Catter                          |
|    | 303                                | 24 | Schred, Johanne, Wittwe                  |
| 11 | — Ernst, Tachbeder                 | 24 | Poste, Hermann, Zimmermann               |
| 11 | Rönigsh, Max, Kaufmann             | 25 | Tonne, August, Kaufmann                  |
|    | 303                                | 25 | — Gertrud, Hauswächter                   |
| 12 | Dunbeling, Otto, Pächtermeister    | 26 | Rortmann, Ernst, Schlachter und          |
| 12 | — Wittbelm, Kaufmann               |    | Gastwirt                                 |
| 12 | Schütter, Friedrich, Kaufmann      | 27 | Sitte, Minna, Weisbarren                 |
| 12 | Hilsmann, Wittb., Verwaltungss-    |    | Bürgergartenweg                          |
|    | treter                             | 1  | Kauf der Bede, Germ., Arbeiter           |
| 13 | Canbers, Frieda                    | 1  | Höller, August, Eisenbahnarbeiter        |
| 14 | Canbers, Wittbelm, Fabrikant       |    | (Bef. Heinrich, Holzgerode, Penzlerweg.) |
|    | 16                                 | 4  | Höf, Minna, Wittwe                       |
| 15 | Boße, Wittbelm, Fabrikant          |    | 245                                      |

## Gottlob Mannenfein, Braunschweig

Vollstrecker und Dekorationsgeschäft

Anfertigung eleganter Volkseemöbel

Stilgerechte Dekorationen

Großes Lager in Gardsinen u. Dekorationenartikeln

- 4 Ruhmann, Martin, Maurer
- 5 Rühls, Heinrich,   
 Glasfabrikarbeiter.  $\rightarrow$  238
- 10 Rothvogel, Georg, Goldschmied
- 10 — Ernst, Sohn
- 10 — Ella, Tochter

**Damaschkestraße**

- 1 Rühl, Heinrich, Reichenswärter
- 1 Rührman, Emil, Klempner
- 2 Reimer, Kurt, Obermüller
- 2 — Richard, Müller
- 2 Rüttler, Hermann, Arbeiter
- 2 Rüttenhede, August, Schuhmacher
- 2 Roopmann, Heinrich, Arbeiter
- 2 (Hof, Emil, Goldschmied, Maurermeister)
- 4 Rorhan, Emilhelm, Feuerwerker
- 4 Schwandtshaus, Margarethe, Stütze
- 8 Schöpe, August, jun., Dammbauarbeiter
- 8 Sanderhof, Hermann, Schlosser
- 10 Serrnede, Peter, Zimmermann
- 10 — Siegfried, Tischler
- 10 — Eilke, Arbeiterin
- 15 Gaggemann, Friedrich, Kaufmann
- 15 Rühbe, Emilhelm, Arbeiter
- 16 Karstsch, Emilhelm, Arbeiter
- 16 — Heinrich, Arbeiter
- 16 — August, Arbeiter
- 16 — Emma, Hausmädchen
- 16 Riefel, Emilhelm, Monteur

**Engelstraße**

- 6 Steffen, Emilhelm, Geschmied
- 6 Sollerich, Gustav, Zimmermeister
- 6 — Emilie, Kontoristin
- 7 Rentermann, Emil, Bäckermeister
- 7 — Heinrich, Bäcker
- 7 — Emil, Bäcker
- 7 — Eilke, Stütze
- 7 Müllerkamp, Bernhard, Arbeiter
- 7 — Bernhard, Installateur
- 8 Schoemaker, Emil, Oberstabsarzt
- 8 — Eilke, Stütze
- 9 Rurg, Emilhelm, Arbeiter
- 9 Ewert, Friedrich, Schuhmacher
- 10 Rutenhof, Johann, Zinnlathe
- 10 Ruhmann, Heinrich, Kaufmann

- 11 Tappe, Juliane, Stütze
- 11 — Georg, Weber
- 13 Tedeneyer, Emilhelm, Weber
- 13 — Emil, Weber
- 18 Branning, Emilhelm, Arbeiter
- 20 Gausmann, Emilhelm, Schneider
- 20 Dollmann, Friedrich, Arbeiter
- 20 Berger, Johann, Weber
- 20 Dietrich, Hugo, Arbeiter
- 20 Gumbach, Gertrude, Ehefrau
- 20 Peters, August, Arbeiter
- 21 Dietrich, Ernst, Weber
- 21 Emil, Oberhof, Weber
- 22 Schwabergmann, Rudolf, Bauarbeiter
- 22 Brauns, Gustav, Arbeiter
- 22 Kalfied, Hermann, Färber
- 23 (Hof, Margarethe, Brauerei)
- 23 Strunck, Hans, Zimmermann
- 24 Röhler, Heinrich, Arbeiter

- 24 Strunck, Emilhelm, Weber
- 25 Berglage, Eilke, Stütze
- 25 — August, Zinnlathe
- 25 — Otto, Gombungsgehilfe
- 26 Riemann, Hermann, Maurer
- 29 Koes, Josef, Zeichner  $\rightarrow$  244
- 29 Sollmann, Gustav, Arbeiter
- 29 Schwierz, Emilhelm, Formstecher
- 30 — Ella, Schneiderin
- 30 — August, Zinnlathe
- 30 Knipper, Eilke, Stütze
- 30 — Julius, Schlosser
- 30 Kofol, Jakob, Krachsticker
- 30 Röhler, Hermann, Arbeiter
- 31 Klein, Rudolf, Weber
- 31 — Heinrich, Tapetenbinder
- 31 Rüdeman, Emma, Stütze
- 31 — Grete, Schneiderin
- 32 Schoemaker, Eilke, Stütze
- 32 — Heinrich, Schlosser
- 32 Ruhmann, Emilhelm, Kaufmann
- 34 Riehmeyer, August, Schuhmeister
- 34 — Karl, Schlosser
- 35 Röhler, Friedrich, Schuhmacher

- 35 Raou, Gerhard, Fuhrmann
- 35 Rortelamp, Wolf, Maurer
- 35 Riehsburg, Fritz, Schuhmacher
- 35 Grant, Ewald, Weber
- 35 — Johann, Stütze
- 36 Zühng, Gustav, Schuhmacher

- 37 Rübber, Heinrich, Schlosser
- 38 Rortelamp, Hermann, Tapetenbinder
- 38 Brillhans, Siegfried, Stütze
- 38 Röhling, Josef, Arbeiter
- 38 Riefel, Fritz, Arbeiter
- 38 Dietrich, Louis, Tischler
- 38 — Karl, Arbeiter
- 38 Rindemhal, Karl, Arbeiter
- 38 — Ernst, Gäbler
- 38 Schäfer, Karoline, Stütze
- 38 Rindemann, Ewald, Arbeiter
- 39 (Hof, Emma & Co.)
- 39 Ruid, Heinrich, Weber
- 39 — Frieda, Hausmädchen
- 39 Rinkelmann, Emil, fen. Weber
- 39 — Luise, Arbeiterin
- 39 — Emilhelm, jun., Arbeiter
- 39 Rreyer, Georg, Arbeiter
- 39 Rrow, Gottfried, Arbeiter
- 39 Bergmann, Gerhard, Schneider
- 39 — August, Arbeiterin
- 39 Ragemann, Heinrich, Arbeiter
- 39 Dietrich, Heinrich, Arbeiter
- 39 Rörhols, Josef, Arbeiter
- 39 Ruffelkamp, Josef, Arbeiter
- 39 Sanderhof, Gustav, Bauarbeiter
- 39 Krause, Ernestine, Zinnlathe
- 39 Krause, Heinrich, Zinnlathe
- 39 — Ernst, Schlosser
- 39 — Emma, Arbeiterin
- 39 Rialas, Karl, Tapetenbinder
- 39 Rreifer, Johann, Weber
- 39 Redeneyer, Heinrich, Tischler
- 39 — Hermann, Weber
- 40 Rranke, Heinrich, Zimmermeister
- 40 — Emil,  $\rightarrow$  22

**Bildhauerwerkstatt**  
**Wilhelm Kirsch, Bramsche**  
 Brückenort 7



Lieferung von Grabdenkmälern von den einfachsten bis zu den feinsten Ausführungen. Einfassungen in Beton u. Kunststein, Treppenstufen u. alle anderen in mein Fach schlagenden Arbeiten. Einhausen und Aufschriften von Inschriften auf Friedhöfen.



**H. Möller, Bramsche**

**Fabrikation feinsten Wurstwaren**  
**Rouladen ~ gehochten Schinken**  
*Fleischwaren stets frisch aus eigenem Kühlhaus*  
**Spezialität: H. Aufschnitt ~ Würstchen**

40 Estrube, RR. Firm, Sägerei, Folge  
handlung, Maschinenh. 22  
40a Auf dem Bövel, Graft, Malchmühl

**Geldstraße**

- 1 Weveler, Georg, Weber
- (Bef. G. Strubbe, Stäckermeister)
- 1a Mühlenmann, Heinrich, Weber
- 1a — Heinrich, jun., Weber
- (Bef. G. Strubbe, Stäckermeister)
- 2 Wittchen, August, Tischler
- 2 — Marten, Hausdichter
- 2 — Rammeyer, Hermann, Schneidernmeister
- 2 — Blüme, Handlungsgehilfe
- 3 Rammpe, Wilhelm, Malermeister
- 4 Meyer, Waldert, Lokomotivführer
- 4 Eggeling, Hans, Reichsbahn-  
Besetzter
- 5 Gurendorf, Wilhelm, Musiker

**Gabritenweg**

- 1 Meffeld, Ernst, Straßmeister
- 1 — Strubbe, Ernst, Weber
- 1 — Hans, Schiffer
- 1 — Wilhelm, Weber
- 1 — Erdmann, Eheleute, Witwe
- 1 — Wilhelm, Untermeister
- 1 — Schröder, Kinnale, Witwe
- 1 — Hrnns, August, Eisensarbeiter
- (Bef. J. G. Schinmüller)
- 2 Gafte, Knabing, Schaffner
- 2 Gafte, Marie, Witwe
- 2 Knoller, Rudolf, Weber
- 2 Meißel, Ferdinand, Weber
- 2 — Karl, Weber

2 Bürtz, Heinrich, Weber

2 Schuhmacher, Kinnale, Witwe

(Bef. J. G. Schinmüller)

**Geldstraße**

- 3 Bei der Sandwirth, Hermann
- Rauhinmann
- 4 Hrinmann, Georg, Weber
- 5 Feldmann, Ernst, Hofbesitzer
- 5 — Heinrich, Landwirt
- 5 — Mann, Dienstmädchen
- 6 Bei der Sandwirth, Heinrich,  
Landwirt
- 6 — Giffe, Witwe
- 6 — Herrine, Hausdichter
- 6 — Schröder, Ernst, Metzger
- 6 — Hoffmann, Julius, Posthausbesitzer
- 6 — Emma, Witwe
- 8 — Hermann, Georg, Gartenführer
- 8 — Georg, Tischler
- 10 Jungenschilt, Hermann, Weber
- 11 Warring, Julie, Witwe

**Friedrichstraße**

- 1 Hüffe, August, Tapetenbinder
- 1 — Steinmann, Wilhelm, Richter
- 2 Kranke, Adolf, Tancelenbinder
- 2 Hüßing, Adolf, Weber
- 10 — Fodenberg, Hermann, Metzger
- 10 — Böcker, Margarethe
- 18 — Vor dem Berge, Otto, Tischler

**Gartenstraße**

- 2 Hunte, Julius, Gegenbuchführer
- 2 Brauer, Maria, Kontoristin
- (Bef. Sporkaffe bei Gem. Bramsche)
- 3 Böhl, Eskar, Sportplatzbetreuer
- (Bef. Sporkaffe bei Gem. Bramsche)

- 5 Köhl, Wilhelm, Postassistent
- 5 Peters, Hildegard, Lehrerin
- 6 Probst, Peter, Mittelschullehrer
- 6 Rohmann, Ernst, Eisenbahnbetreuer
- 7 — Hermann, Wilhelm, Techniker
- 7 — Rade, Georg
- 8 — Edelmann, Hermann, Maurermeist.
- 8 — Doye, Wilhelm, Stadtkämmerer

**Gartenstraße**

- 1 — Hermann, Heinrich, Drechsler
- 1 — Wilhelm, Drechsler
- 1 — Wrennie, Alfred, Oberkassierer
- 2 — Wriele, Hermann, Postkassierer
- 2 — Wubing, Metzger
- 3 — Schauer, Ernst, Schladler
- 4 — Zidenbier, August, Schneidermeister
- 5 — Krügermann, Heinrich, Metzger
- 5 — im Eiderungssteint
- 5 — Meißel, August, Pantangesteller

**Georgstraße**

- 1 — Strubbe, Georg, Tischlermeister
  - 1 — Köhl, Tischler
  - 1 — Hrenndt, Metzger
- Gillkamp**
- 1 — Wrolding, Friedrich, Tischler
  - 1 — Giffe, Pelzweber

**Gothestraße**

- 1 — Kaufmann, Georg, Tuchmacher
- 1 — — — — —, jun., Weber
- 1 — — — — —, Wilhelm, Schmied
- 2 — Goffman, Friedrich, Fäbiler
- 2 — Köhl, Weber
- 3 — Kaufmann, Ernst, Weber

- 3 — Kaufmann, Rudolf, Schlosser
- 4 — — — — —, Wilhelm, Weber
- 5 — — — — —, Post, Wilhelm, Zimmermann
- 5 — — — — —, Wilhelm, jun., Weber
- 6 — — — — —, Wrenneröder, Marie, Witwe
- 6 — — — — —, Wilhelm, Weber
- 6 — — — — —, Heinrich, Weber
- 6 — — — — —, Rine, Arbeiterin
- 6 — — — — —, Bergmann, Gertrude, Witwe
- 7 — — — — —, Pöhlitz, Johanne, Witwe
- 7 — — — — —, Landwirth, Schreiber
- 7 — — — — —, Hermann, Photodooifizierer
- 8 — — — — —, Schwogmann, Hermann, Weber
- 8 — — — — —, Johanne, Arbeiterin
- 9 — — — — —, Die im Kamp, Wilhelm, Maurer
- 9 — — — — —, Karl, Weber
- 10 — — — — —, Tielmann, Marie, Witwe
- 10 — — — — —, Wilhelm, Weber
- 10 — — — — —, Frieda, Hausdichter
- 14 a — — — — —, Knapp, Karl, Weber
- 14 a — — — — —, Meßbach, Hausdichter
- 14 a — — — — —, Philon, Heinrich, Weber
- 14 b — — — — —, Börg, Friedrich, Bierverleger

**838**

- 14 b — — — — —, Edmund, Haussohn
- 14 b — — — — —, Marie, Witwe
- 15 — — — — —, Peterich, Heinrich, Tuchmacher
- 15 — — — — —, Schulenberg, Wilhelm, Oberpost-  
Inspektor
- 15 — — — — —, Wilhelm, Zeltgrabenarbeiter
- 15 — — — — —, Wranfelder, Wilh., Telegraphenart.

**Bramscheleerweg**

- 1 — — — — —, Hermann, Wilhelm, Witwe
- 1 — — — — —, Erna, Arbeiterin
- 2 — — — — —, Gertrude, Wilhelm, Metzger
- 2 — — — — —, Wilhelm, jun., Metzger



**Rud. Gottlieb, Bürobedarf, Bramsche**

**Schreibmaschinen**  
**Schreibbänder**  
**Kohlepapier**  
**Durchschlagpapier**  
usw.

**H. Apel**  
**Bramsche**  
Mühlenstrasse Nr. 4

**Damen- u. Herrenfrisurgeschäft**  
Budenkopfschnitt u. -Pflege Wasserwellen  
Ondulieren usw. im separaten Salon.  
Toilette-Artikel . . . . . Parfümerien

- 2 Brauer, Fritz, Schriftfeger
- 2 Brintelmann, Hermann, Arbeiter
- 3 Tobüßeren, Rud., Eisenbahnschaffner

**Grenzstraße**

- 1 Sebing, Milton, Kutscher
- 1 — Hildegard, Schneiderin
- 2 Bornemann, Auguste, Witwe, Dänlerin
- 3 Postfächer, Fritz, Weber
- 3 Pöfel, Wilhelm, Tischlermeister
- 4 Gatten, Richard, Buchbinde
- 4 — Wilhelm, Schlosser
- 5 Barth, Hermann, Arbeiter
- 5 — Marie, Witwe
- 5 — August, Tischler
- 6 Zanderich, Rob., Bar-Weichauer
- 6 Minalle, Witwe
- 7 — Emil, Weber
- 8 — Bogreie, Ernst, Snavolde
- 8 — Ernst, jun., Kaufmann
- 9 Große, Clemens, Weber
- 9 — Franz, Weber
- 9 Walle, Hermann, Arbeiter
- 10 Gammes, Gustav, Zimmermann
- 14 Baggerweil der Nacht Bramsche
- 14 Kruse, Wilhelm, Betriebsleiter
- 14 — 254
- 14 — Walter, Schlosser

**Großelstraße**

- 2 Wöller, Heinrich, Eisenbahnschaffner (Bef. Wäldings Erben)
- 3 Gadamann, Georg, Schneidermfr.
- 3 — August, Schneidermeister
- 4 Konjuna, Sparvertrinstführer
- 4 u. Umgegen Vertausstelle 34
- 5 Zadenberg, Franz, Konditorei u. Kaffee 291
- 6 Zadenberg, Friedrich, Schlachteremeister, 339
- 6 — Wilhelm, Schlosser
- 6 — Groffer, Paul, Telegraphen-Dir. Hausfänger
- 7 — Eduard, Krichur, Warenbeschauner
- 7 — Robert, Minna, Witwe
- 7 — Auguste, Hausvater
- 7 Kattmann, Wilhelm, Buchbruder
- 7 — Otto im Kamp, Heinrich, Maurer
- 7 — Schmidt, Rudwig, Maurer
- 7 Künienüller, Eilly, Probegeschäft
- 8 — Gottlieb, Rud., Buchbindermeister.
- 8 — Albert, Buchdruckermeister
- 9/10 — 41
- 9/10 — Wladimir, Etilie, Witwe
- 9/10 — August, Klempnermeister und Infsalator 265
- 9/10 — Etscheld, Hansvater
- 11 Thole, Otto, Kfir, 49
- 11 — Ernst, Schlosser
- 12 — Canbmann, Fritz, Gasthof zum Teufelchen Parie, 58
- 12 — Mahold, Kantbeamter
- 12 — Klara, Tochter
- 13 — Sinder, Karl, Dr. med. Sanitätsrat, 218

**Sons Krauß, Bramsche**

Sanabterstraße 17 · Semfprecher 89

Kolonialwaren, Lebensmittel, Konserven, Kurzwaren

Zurfertigung und Reparaturen von Schuhwaren aller Art. Neelle Bedienung wird zugesichert.

- 14 Mohrmann, Hermann, Kaufmann
- 15 Lange, J., Birma, Spirituosen-großhandlung 202
- 14 — 24
- 14 — Bernine, Haushälterin
- 15 — Oberwiler, Abel, Witwe
- 15 — Justus, Kaufmann
- 16 — Goffen, Rudolf, Kfir
- 16 — Beremann, Rud., landw. Besliste
- 16 — Mehme, August, Monteur
- 17 — Meyer, Gust, Schlosser 219
- 17 — Bornemann, Heinrich, Tischsticker.
- 17 — Koller, Clemens, Schuhmachermfr. (Bef. W. Ertman, Zimmermeister)
- 18 — Welschert, Jos., Wärtner 336
- 18 — Diephaus, Bernharbine, Witwe
- 18 — Hans, Tabakwarengeschäft
- 19 — Winte, Marie, Witwe
- 19 — Hermann, Schlosser
- 19 — Müller, Semgard, Biergererin
- 20 — Künienüller, J. G. Birma, Leinwanderei 6
- 21 — Ringelohr, Rudolf, Badermeister
- 21 — Gust, Hansvater
- 21 — Bollmann, Heinrich, Koffschaffner
- 22 — Delantich, Wilhelm, Fachbote
- 22 — Petering, Marie, Hansvater
- 23 — Krad, August, Schuhmacher
- 23 — Gaulte, Minna, Hansvater
- 23 — Gontsch, Karl, Kaufmann
- 23a — Meyer, Rudolf, Schneider
- 24 — Meyer, Christian, Arbeiter

**Safelstraße**

- 1 — Meyran, Minnie, Witwe, 226
- 1 — Göttsch, Theodor, Arbeiter
- 3 — Bradmann, Heinrich, Arbeiter
- 3 — Kauf ber Heide, Heinrich, Landwirt
- 4 — Bradmann, Hermann, Kaufmann
- 6 — Kranfenhans 205
- 6 — Rausols, Marie, Schneider
- 6 — Meier, Auguste, Schneider
- 6 — Schröder, Minna, Diakonissin
- 6 — Johanesboller, Rudwig, Bäcker (Bef. Frankenhous-Zweckerand)
- 7 — Meyer, Konrad, Formnermeister
- 7 — Maria, Arbeiterin
- 8 — (Bef. Fa. Ernst Wölsing)
- 8 — Gashagen, Etilie, Diakonissin
- 8 — Kemme, Etilie
- 8 — Otto, Fritz, Arbeiter
- 8 — Bergmann, Minna, Witwe
- 8 — Tollmann, Heinrich, Snavolde
- 8 — Roba, Etilie, Arbeiterin
- 8 — (Bef. Frankenhous-Zweckerand)
- 9 — Post, Rudwig, Untermmeister
- 9 — Minna, Witwe
- 9 — Wittig, Alfred, Kutischer
- 9 — Schmidt, Etilie, Spulertin
- 9 — Hermann, Schlosser
- 9 — Reinert, Richard, Arbeiter (Bef. J. W. Canbers & Gähne)
- 9 a — Eilpe, Hermann, Weber
- 9 a — Reinrich, Weber
- 9 a — Rähling, Georg, Weber
- 9 a — Polagrade, August, Weber
- 9 a — Gausan, jun., Weber
- 9 a — Schwegmann, Christian, Weber
- 9 a — Marie, Perktuierin
- 9 a — — Wilhelmine, Wäblerin
- 9 a — Müller, Fritz, Bäcker
- 9 a — — Friedrich, jun., Schlosser (Bef. J. W. Canbers & Gähne)
- 12 — Rullford, Rudwig, sen., Landwirt
- 12 — — Rudwig, jun., Arbeiter
- 12 — — Ernst, Tischler

Serrenhüte, Klapp- u. Seidenhüte, Serren u. Knabenmützen blaue Tuchmützen eigen. Fabrikat Regentstirme, Stühle Sosensträger.

Vereinstieferungen in allen Auslieferungen zu äußersten Preisen. einstufiges Spezialgeschäft am Blabe.

**Wilhelm Ritter, Kürschnermstr., Bramsche**

- 41 Wiedel, Geboslian, Monteur
- 41 Groß, Luise, Hausbälterin
- 41 Meiß, Richard, Hablogerichtshandl.
- 42 Wiemann, Willy, Tuchmacherwfr.
- 42 — Theodor, Tuchmacherwfr.
- 43 a Wiemann, Ernst, Weber
- 43 b — Fritz, Weber
- 43 c — August, Porrtichter
- 43 d Eitening, Karl, Tuchmacher
- 44 Leop, Elise, Witwe
- 45 Domagalstfi, Rob., Bauhilfsarb.

- Thoben, Hermann, Stellvertretermeister
- Weyer, Gustav, Eisenbahnschaffner (Bef. Deutsche Reichsbahn)
- Endbrod, Heinrich, Maurer
- Bobertlein, Heinrich, Weber
- Thing, August, Arbeiter
- Sunbermann, Feinr., Stellvertretermeister
- Ceyro, Hermann, Gademweiser (Bef. Deutsche Reichsbahn)
- Kneller, Johann, Witwe
- Dellermann, Feinr., Eisenbahnschaffner
- Fernine, Arbeiterin
- Wohmann, Heinrich, Arbeiter
- Winkler, Heinrich, Weber
- Friedrich, Schneidermeister
- Waldörter, Heinrich, Arbeiter
- Wade, Heinrich, Arbeiter
- Dürlmann, Hermann, Mlenteiler
- Zimmermann, Friedrich, Ralfengschälfe

**Jägerstraße**

- 1 Busch, Gustav, Weber
- 2 Rurth, Hubert, Arbeiter
- 2 — Karoline, Witwe
- 3 Strubbe, Karl, Weber
- 3 — Wilhelmine, Strickerin
- 4 Wolbert, Friedrich, Arbeiter
- 4 — Hermann, Arbeiter
- 5 Filges, Friedrich, Weber
- 5 — Sietze, Spinnerin
- 6 Filze, Friedrich, Zwoarthe
- 6 Zandler, Otto, Weber
- 6 — Anna, Arbeiterin
- 6 — Emma, Arbeiterin

**H. MOHRMANN, BRAMSCHHE**

Aluminium, Küchengeschirr, Emaille- u. Zinkwaren  
 Kochherde - Öfen - Haushaltsgeserät  
 Porzellan - Steingut - Glas  
**Kolonialwaren**  
 Konserven

- 6 Zandler, Otto, Arbeiter
- 6 — Friedrich, Weber
- 7 Meie, Wilhelm, Zandler
- 8 Roat, Heinrich, Metzler
- 9 Dagemann, Gustav, Arbeiter
- 9 Pöhlkotte, Gustav, Arbeiter
- 9 — Ernst, Arbeiter
- 9 Kammer, Heinrich, Schuhmacher
- 10 Ortinge, August, Tischhändler
- 11 Kammer, Josef, Weber
- 12 Luffenbebe, Willy, Tapetenbrucker
- 13 Brühlmann, Hermann, Weber
- 14 Dattmann, Paul, Weber
- 15 Orate, Glemens, Zinngießer
- 15 — Luise, Strickerin
- 15 — Frieda, Wäherin
- 16 Kufsmann, August, Monteur
- 16 — Juliane, Witwe
- 16 Weidel, Wilhelm, Zwoarthe
- 17 Kneller, Wilhelm, Weber
- 18 Groß, Hilbert, Weber

**Im Ranpe**

- 2 Grinebamm, Feinr., Farbmitfächer
- 2 — Josef, Färber
- 3 Edmunders, Ernst, Weber
- 4 Steinlapp, Hermann, Rautfächer
- 4 — Friedrich, Farbmitfächer
- 5 Wabbold, Otto, Arbeiter
- 5 Seipe, Georg, Spinner
- 6 Beckendorf, Hubert, Maurer
- 6 — Heinrich, Weber
- 6 — Emma, Arbeiterin
- 6 — Willy, Arbeiterin
- Erna, Arbeiterin
- Zeinfamp, Gustav, Schlosser
- Zint, Wilhelm, Tapetenbrucker

Reichsmar, Karl, Farbmitfächer,  
 (Bef. Deutscher Reichsbahn)

**Strichhofstraße**

- 3 Supperintendantur,
- 3 Kanne, Willy, Supperint. 24 30
- 4 Ritter, Anna, Rentnerin
- 4 Rieborghaus, Elisabeth, Witwe
- 5 Muller, August, Ehefrau
- 5 — Wilhelm, Kaufmann
- 5 Destrach, Emma, Ehefrau
- 6 Zabitische Mittelschule
- 6 Wolbert, Friedrich, Schuhmacher
- 6 — Heinrich, Zuregehilfe

**Ruhstraße**

- 1 Senjng, Heinrich, Manufakturwaren, Konfektion 24 298
- 2 Karfons, Carl, Panbiretor (Bef. Feinr. Senjng, Ruhstraße) 24 301
- 3 Vanden, Fritz, Druckgchd. 24 301
- 3 — Richard, Schuhmachermeister
- 3 Feinr. Gerichth von St. Bern.
- 3 Meißner, Georg, Kaufmann
- 7 Riewöfner, Fern., Klempnerwfr. 24 285
- 7 — Otto, Schuhmacher 24 207
- 9 Klinge, Aug., Materialfr. 24 207
- 9 — Willy, Materialfr.
- 9 — Thea, Hauswider

**Sindenstraße**

- 1 Worbmann, E., Gastw. 24 28
- 2 Staatliche Färbererei 24 208
- 2 Kugner, Ludwig, Färber
- 3 Ritma, Hub., Koch 24 249
- 4 Egberts, Joh., Spirituosenfabrik 24 43

**Heinr.**

**Brennmecke**  
 Schuhmachermeister  
**Schuhwaren aller Art**  
 Maßanfertigung  
 Reparaturen prompt und sauber

Neustadt 19  
 Alleinverkauf der Qualitätsmarke Panther

- 4 Seifmann, Georg, Klebfeamenwalt  
u. Holzer  $\rightarrow$  296
- 5 Meyer, Friedrich, Kaufmann
- 5 — Radwig, Vertikelmacher
- 7 Kreispartei  $\rightarrow$  282
- 7 Nagel Albert, Kranbau,  $\rightarrow$  282
- 7 — Grieb, Dandlungsgeldige
- 7 Meile, Rudolf, Kaufmann  
(Bei Sparkasse des Bez. Berentried)
- 8 Jöningmann, Minna,  $\rightarrow$  272
- 8 — Edward, Kaufmann
- 8 — Augustin, Kaufmann
- 8 — Joteta, Ethige
- 8 — Elisabeth, Danstodler
- 8 Kemnat, Josef, Kaufmann  $\rightarrow$  272
- 9 Martinusfift
- 10 Martin, Bernhadrine, Stinwe
- 10 — Alfons, Pfarrer,  $\rightarrow$  81
- 10 Dydhoff, Alex, Buchhalter  
(Bei kath. Kirchengemeinde)
- 11 Schütte, Ferdinand, Schneider
- 11 Kirchhoff, Egon, Mittelfchullehrer
- 12 Surendorf-Bronning, Knold,  
Zudemderrmeister,  $\rightarrow$  302
- 12 — Rudl, Zudmacher
- 12 Wechtentubiere, von Frig  
Klostermeyer  $\rightarrow$  31
- 13 Schüßberg, Joh, Mittelfchullehrer
- 13 — Derrnau, Danstodler
- 13 Wehlfam, Albet, Lehrer a. D.
- 14 Doder, Frick, Fabrikant  $\rightarrow$  249
- 14 — Walter, Kaufmann  $\rightarrow$  249
- 15 Meile, Heinrich, Spanderrmeister
- 15 — Ragel, Heinrich, Arbeiter
- 15 — Elise, Arbeiterin
- 15 Moll, Franz, feu. Beamann
- 15 — Franz, jun. Beamann

- 15 Schäfer, Wilhelm, Weber
  - 15 Sieling, Heinrich, Weber
  - 15 — Rudolf, Formen
  - 15 Goffen, Heinrich, Danierer
  - 15 Brodmeyer, Ernst, Schlachter
  - 15 Braun, Ferdinand, Weber
  - 16 — (Bei Ernst, Bäcker)
  - 16 Meyer, Heinrich, Gefchloßer
  - 16 Dydhoff, Hugo, Kaufmann
  - 17 Künemüller, Johannes, Fabrikant  
 $\rightarrow$  305
  - 18 Schulze, Ernst, Dr. phil., Fabrikant
  - 19 Böder, Ernst, Fabrikant
  - 19 Maß, Otto, Stinwe
  - 20 Künemüller, Theres, Ehefrau  
(Bei Dr. Ernst Schulze)
  - 20 Rünemüller, Fabrikant  $\rightarrow$  268
  - 20 — Anna, Ehefrau
  - 21 Knappstein, Aug., Dr. med.  $\rightarrow$  287
  - 21 Kinker, Luise, Stinwe
  - 21 Drehschiff, Heinrich, Sparofangschiff
  - 21 Meßing, Otto, Derrpoffschreiber
- Verl. Lindenfroße (Eingemeldet)**
- Gräte, Frig, Schuhmachersmeister
  - Will, Danbwerter
  - Emma, Schneiderrin
  - Behrens, Ludwig, Kanbaler
  - Derrmann, Hausofin, Arbeiter
  - Borgering, Heinrich, Eisenbahner
  - Erna, Schneiderrin
  - Elfe, Kontoristin  
(Bei Schrebers Erben)
  - Reinhöder, Johann, Bahnhofeinnehmer
  - Stöbler, Wilhelm, Eisenbahner
  - (Bei Spark. der Gem. Bramftede

- Meßing, August, Arbeiter
- Meißböder, Ernst, Rentner
- Meißner, Minna, Stinwe
- Meile, Franz, Lehrer a. D.
- Rudolf, Lehrer
- Meister, August, Kaufmann
- Meinmeyer, Wilhelm, Maurer  
(Schwegmann, Wilhelmine, Stinwe  
(Bei der Meßing))
- Meier, Barbara, Arbeiterin
- Ludwig, Arbeiter
- Meuren, Rudolf, Schloßer
- Rudolf, Arbeiter
- Meungen, Johann, Arbeiter  
(Bei Fr. G. Sanders & Söhne)
- Schrod, Rudw., Cattermfr.  $\rightarrow$  332
- Ludwig, jun., Catter
- Emma, Danstodler
- Kauf der Heide, Heinrich, Maurer
- Kolgarde, Stöck, Min, Arbeiterin  
(Bei Fr. G. Sanders & Söhne)
- Fr. G. Sanders & Söhne
- Gladsfabrik  $\rightarrow$  10
- Rahmeyer & Krause, Dfif-Konfektoren  
u. Pharmaziefabrik  $\rightarrow$  23
- Hugo, Heinrich, Arbeiter
- Schäpe, Dora, Arbeiterin
- Rohrmeyer, August, Fabrikant
- Weyman, Friedrich, Metallbedauer
- Friedrich, jun., Zaboctwaerzhändl.  
 $\rightarrow$  220
- Meinhe, Wilhelm, Zimmermann
- Meining, Rudolf, Schlosser
- Münge, Emilie, Stinwe

- Münge, Margot, Mächerin
- Maria, Mächerin  
(Bei Rohrmeyer & Krause)
- Zementwaarenfabrik, der Ga.  
O. Knopfmann  $\rightarrow$  14 u. 34  
(Bei Badrmeyer & Krause)
- Miermann, Juliane, Min, Arbeiterin
- Elfe, Arbeiterin
- Derrmann, Arbeiter
- Minna, Arbeiterin
- Friedrich, Arbeiter
- Möhmann, Derrmann, Arbeiter  
(Bei Rohrmeyer & Krause)
- Emma, Arbeiterin
- Müing, Frig, Ehepaar
- Müller, Wilhelm, Schulfer
- Otto, Arbeiter
- Menne, Emma, Arbeiterin  
(Bei Badrmeyer & Krause)
- Meinermann, Derrmann, Mreiter
- Otto, Schlosser
- Georg, Schlosser
- Derrmann, Maurer
- Miehmann, Derrmann, Arbeiter  
(Bei Rohrmeyer & Krause)
- Krüner, Wilhelm, Gasheiter  $\rightarrow$  66
- Kollmann, Heinrich, Kaufmann
- Kiewert, Karl, Formstocher
- Vor den Tharen, Ehrst, Eisenbahner
- Meinbierer, Wilhelmine, Stinwe
- Johanne, Arbeiterin
- Dallmann, Derrmann, Mfischermeister  
 $\rightarrow$  306

**Carl Kester - Bramsche**  
**Zifdemeyer**  
**Kinderfrosche**

Mechanische Bau- und Möbelfabrikerei  
Zanfertigung filigereder Möbel in eigener Werkstoff.



**Carl Kester - Bramsche**  
Lohnfahrten, Fuhrgeschäft  
**Fernruf 65**  
**Auto-Vermietung**  
Moderne Pullman-Limousine zu jeder Tages- u. Nachtzeit  
**Fahrten prompt und billig**

**Stramfde**

- 2 Hanslshilb, Ernst, Schuhmacher
- 2 Bachmann, Franz, Weber
- 2 Zietsmeyer, Gustav, Schuhmacher
- 3 Lampe, Hilbels, Weber
- 3 — Ebnach, Walter
- 3 Busch, Karl, Schlosser
- 4 Birts, Friedrich, Eisenbahner
- 4 — Bernhart, Schloffer
- 5 Goldner, Rudolf, Bäcker
- 6 Eoffmann, Heinrich, Tischler
- 6 — Gristian, Formschneider
- 6 — Schneidert
- 7 Mithaus, Ehylla, Witwe
- 7 — Gerrub, Fritz
- 7 — Anna, Witwe
- 8 Reining, Hermann, Arbeiter
- 9 Wehrmeyer, August, Rentant
- 16 Metterhosen, Adolf, Arbeiter
- 16 — Fernine, Arbeiterin
- 16 — Bernine, Arbeiterin
- 16 — Klatka, Stefan, Schuhmacher
- 16 Bunte, Hermann, Arbeiter
- 16 Eoffmann, Ernst, Sennalibe (Bef. Ömerlube Dramfde)
- 20 Weilerhoff, Georg, Jungfänger
- 20 Finners, Heinrich, Arbeiter
- 21 Hochmann, Gustav, Jungfänger
- 21 — Ponies, Stollas, Mangemeister
- 21 — Örtel, Kontoristin
- 21 — Frieda, » auslodter
- 21 Müller, Emilie, Witwe (Bef. Saufche Stedshahn)
- 22 Eshardt, Heinrich, Eisenbahner

**Sutterdamm**

- 1 Dornoberche Tapetenfabrik, Gehr. Raich & Co., S. m. b. G. 7

**Stramfde**

- 2 Steinlamp, Heinrich, Obermeister
- 2 — Anna, Soutlodter
- 2 (Bef. Dornoberche Tapetenfabrik)
- 3 zur Develle, Rudolf, Expedient
- 3 — Erich, Elektriker
- 3 Eggerling, Fritz, Buchbinder
- 3 (Bef. Dornoberche Tapetenfabrik)
- 4 Frey, Ernst, Sennalibe
- 4 Oite, Gustav, Postkaffner
- 5 Brodschmidt, Hilbels, Arbeiter
- 6 Sahn, Franziska, Witwe
- 6 Eelfen, Heinrich, Tischler
- 7 Gortlicher, Karl, Tapetenbruder
- 7 — Hilbels, Weber
- 8 Knollter, Friedrich, Weber
- 9 Knollter, Heinrich, Weber
- 9 — Friedrich, Weber
- 9 — Fernine, Verfauferin
- 10 Dausmann, Hermann, Arbeiter
- 11 Busch, Heinrich, Arbeiter
- 11 — Hilbels, Arbeiter
- 11 Feibemeyer, Friedrich, Arbeiter
- 12 Loop, Hilbeldmine, Witwe
- 12 Friedrichs, Hilbels, Arbeiter
- 13 Eoffmann, Fern, Farbmalcher
- 14 Eade, Hermann, Arbeiter
- 15 Durrlbernt, Gustav, Arbeiter
- 16 Busch, August, Weber
- 16 — August, Jun, Weber
- 16 Kleinsh, Charlotte, Arbeiterin
- 17 Kubuly, Elfe, Stillsollg., Beamter
- 18 Klabe, Johanne, Witwe
- 19 Wehrermann, Friedrich, Jungfänger
- 19 Eshomburg, Otto, Maurer
- 20 Brinfmann, Karl, Formschneider
- 20 Feite, Gustav, Dachbeder
- 20 Weilerh, Hilb, Dachbeder
- 20 Giltbernt, August, Steinseger
- 20 Bergmann, Heinrich, Arbeiter (Bef. Kreis Stententha.)
- 21 Eardber, August, Bäcker
- 21 Federt, Heinrich, Radfahrbahnmann
- 22 Wehning, August, Tapetenbruder
- 22 — Friedrich, Weber
- 22 Triemeyer, Luise, Witwe
- 22 Örrunge, Heinrich, Rentner
- 24 Eifmann, Gottfr., Holomothföhner
- 25 Örens, Otto, Lehrer
- 26 Timmer, Friedrich, Arbeiterretär (Bef. Ömerlube Dramfde.)
- 27 Berger, Otto, Weber
- 27 Grobitter, Johanne, Witwe
- 28 Busch, Hermann, Weber
- 29 Berger, Hermann, Weber
- 30 Jung, Otto, Untermelster
- 30 — Elfe, Arbeiterin

**(Wert. Sutterdamm (Eingemeindet))**

- Rolf, Gustav, Arbeiter
- Weiler, Elfe, Witwe
- Brilgammann, August, Arbeiter
- Örtensbiller, Heinrich, Arbeiter
- Wettenbrod, Hilbels, Arbeiter
- Ehörner, Hermann, Arbeiter
- Georg, Arbeiter
- Bei derellen, Hermann, Arbeiter (Bef. Gold. Brennung, Eikern)
- Brenner, Hermann, Arbeiter
- Eichmann, Ludwig, Arbeiter
- Heinrich, Arbeiter
- Kahl, Friedrich, Arbeiter
- Reining, Hilbels, Eisenbahnarbeiter

**Horborgs zur Heimut und Hospiz**

Danabrückerstraße 15 **Dramasche** Fernsprecher 78

Bietet freundliche Aufnahme Durchreisenden Touristen, Erholungssuchenden und Wanderern.

**Autogewisses Mittagstaf.**  
**Preiswerte Bedienung.**



**Robert**

**H E S S** Otterkamp Nr. 5  
Schlachtermstr.

**Tägl. frische Fleisch- und**

**Wurstwaren.**

Spezialität: Thüringer Aufschnitt



- Rufe, Willehelm, Wader  
 — Heinrich, Weber  
 Schäffler, Willehelm, Wraurer  
 Schwandhaus, Willehelm, Deiger  
 — Willehelm, Deiger  
 Friedrichemeier, Willehelm, Arbeiter  
 Wille, Heinrich, Schneider  
 Rosenbaum, Hermann, Arbeiter  
 In der Strohh, Hermann, Wraurer  
 Wille, Adolf, Landarbeiter  
 Schreppmann, Willehelm, Wraurer  
 Waldmann, Erise, Wiltine  
 — Heinrich, Arbeiter  
 Sandmann, Heinrich, Arbeiter  
 Vor dem Berge, Gustav, Arbeiter  
 — Hermann, Jundalbe  
 Eggemann, Willehelm, Arbeiter  
 Müller, Mg., Landw. u. Kolonialwaren  
 — Hermann, Ziegeleier  
 Rabbe, Heinrich, Weber  
 — Heinrich, Weber  
 — Willehelm, Arbeiter  
 Riffe, Hermann, Arbeiter  
 Tapp, Willehelm, Zimmerer  
 Wiesel, Willehelm, Ziegeleier  
**Malgartenerstraße**  
 1 Wjland, August, Jungfährer  
 1 — Willehelm, Jundalbe  
 1 Karffen, Erise, Wiltine  
 (Ziel. Steinings Erben)  
 2 Bentenmann, Hermann, Jundalbe

- 2 Bentenmann, Willy, Eisenbahner  
 4 Holzgewe, Johannes, Wm. Wölm.  
 4 — August, Jundalbe  
 4 — Willehelm, Jundalbe  
 4 — Anna, Jundalbe  
 4 Dorflicher, Heinr. Oen. Jungfährer  
 4 Bienenmann, Hermann, Weber  
 6 Gerding, Karl, sen. Böttneris-  
 besitzer — 331  
 6 — Karl, jun. Böttner  
 6 Gramp, Marie, Wiltine  
 10 Schöbe, Mg., sen. Wollschaffner a. D.  
 10 Röhrling, Hans, Kupfer  
 10 Ledemeier, Willehelm, Former  
 13 Wintelmann, W., Landw. — 289  
 13 — Emma, Jundalbe  
 13 Fente, Willehelm, Zimmergehilfe  
 13 Wietterhausen, Willehelm, Wraurer  
 13 Ewardt, Friedr., Schachmeister  
 13 Tandler, Ernst, Weber  
 13 — Jule, Wiltine  
 13 Wregran, Karl, Schaffner  
 13 Partage, Germ., Wollschaffner  
 14 Bentenmann, Landw., Lagerhalter  
 14 — August, Wiltine  
 14 Konjann-Sparverein i. Dänabrüd  
 u. Umgegend Verkaufsstelle 36  
 15 Schriteber, Gustav, Arbeiter  
 15 — August, Arbeiter  
 16 Wreger, Georg, Weber  
 16 — Willehelm, Arbeiter  
 17 Galle, Friedrich, Deiger  
 17 Bichelle, Willy, Stellmacher  
 18 Koop, August, Weber  
 18 Knieper, Jul., Schlichter — 82  
 19 Bienenmann, O. F. Weber  
 19 — Erich, Weber

**Gottlob, Pfannenstein, Bramsche**

Sattler- und Polstermeister  
Lederwarengeschäft

Reichhaltige Auswahl in Offenbacher  
Lederwaren und Reiseartikeln

Anfertigung von Pferdegeschirren und Wagen



- 22 Krone, August, Betriebsleiter  
 22 Dorflicher, Arnold, Telegraphenarb.  
 (Ziel. Deune & Co. Weberet.)  
**Marienstraße**  
 1 Karberg, Rudolf, Zimmermann  
 1 — Julie, Jundalbe  
 1 — Hermine, Jundalbe  
 1a Böhning, Hermann, Knäpfer  
 2 Karjesty, August, Wollschaffner  
 2 — Geint., Berufserneuerer  
 2 Eurenborf, Carl, Schriftfeger  
 2 Dietrich, Edmund, Tapezierer  
 3 Eurenborf, Gustav, Weber  
 3 Zeith, Martha, Ertriderin  
 5 Freese, Ostf., Stationsarbeiter  
 5 — Wilmu, Arbeiterin  
 6 Kroy, Hermann, Weber  
 6 — August, Wäberin  
 6 — Willehelm, Weber  
 7 Bienenmann, Willehelm, Weber  
 7 — Walter, Wraurer  
 8 Rühl, Willehelm, Arbeiter  
 8 Reiner, Friedrich, Eisenbahner  
 8 — Willehelm, Weber  
 9 Eurenborf, Hermann, Weber  
 9 Roonmann, Willehelm, Schlosser  
 9 Knüller, Bernbard, Weber  
 10 Diegel, Hugo, Weber  
 10 — Johanne, Jundalbe  
 10 — Friedrich, Tischler  
 11 Eurenborf, Marie, Wiltine  
 11 — Rudolf, Tischler  
 11 Hof, Hermann, Zimmermann  
 12 Knüller, Adolf, Weber  
 12 — Willehelm, Weber  
**Marktstraße**  
 1 Dömm, Germ., Gastwirt, — 264  
 1 — Heinrich, Jundalbe  
 1 — Erise, Jundalbe  
 1 Brodchmidt, Heinrich, Knäpfer  
 2 Kufes, Rudolf, Produktif  
**Malschstraße**  
 1 Birma Hermann Schulte & Sohn,  
 Weiderei u. Sperrtraufthal  
 — 50  
 2 Birma (Weber, Sanders,  
 Wied. Weberet, — 15  
 4 Sanders, Emil, Fabrikant,  
 Birma S. W. Sanders & Sohn,  
 Wied. Weberet, — 5  
 6 Runge, Albert, Betriebsleiter  
 6 Dorffloie, August, Betriebsleiter  
 (Ziel. S. W. Sanders & Sohn)  
 7 Methmann, Carl, Leichtenfährer  
 7 — Webe, Jundalbe  
 7 — Heinrich, Uhrmacher  
 8 Wehling, Elisabeth, Wiltine  
 8 Knollmann, Willy, Stationsarb.  
 8 — August, Wiltine  
 9 Eintrich'sches Betriebsamt, — 17  
 9 Bauerfeld, Otto, Betriebsleiter  
 10 Birma Carl Wähne, Wollschaff-  
 nerei u. Eisenfabriek — 3  
 10 Wrener, Konrad, Jundalbe  
 10 — August, Wollschaffner  
 11 Ziehing, August, Jundalbe  
 12 Wäber, Wam, Jundalbe  
 12 Wrogermann, Willehelm, Schlossermeister  
 23 Wiertmann, Otto, Knäpfer  
 23 Wehling, August, Wollschaffner  
 (Ziel. Birma Schulte & Sohn.)

**FRANZ LURMANN, BRAMSCHIE,**

Woll- Weiß- und Kurzwaren

Als langjährige Spezialität:

- Handarbeiten
- vorgel., angestrichen und fertig
- Handarbeitsgarne
- jeber Art
- Brautkränze
- Brautschleier
- in unbedroffener Auswahl.

Mühlen-  
straße 3

- 24 Meyer, Wilhelm, Kunstler
- 24 Gortzner, Hubert, Schlosser

**Mecherhoffstraße**

- 1 Engl. Stoffschule
- 1 Brodhaus, Wilhelm, Schuhbinder
- 2 Müller, August, Kaufmann
- 3 Strömmer, Hubert, Weber
- 3 — Feinrich, jun., Weber
- 3 Frede, August, Tischler
- 3 Harckhoff, Hermann, Tischler
- 3 Wiemann, Hermann, Tuchmacher
- 3 — (Sel. Greber, Strohe, Mühlentfer.)

**Mittelstraße**

- 1 Klubs, Friedrich, Weber
- 1 — Pauls, Gertrud
- 1 — Juliane, Stille
- 2 Goldner, Josef, Kolonothof. a. D.
- 3 Wirth, Anton, Kolonothof. a. D.
- 3 — Erich, Schlosser
- 3 — Bernhart, Schlosser
- 4 Ditz, Hermann, Arbeiter
- 4 — Heinrich, Sattlungsbereiter
- 5 Rötter, Wilhelm, Gewerbe
- 5 Riedeg, Heinrich, Arbeiter

**Molkhofstraße**

- 1 Meyer, Erich, Stille
- 6 Labers, Hermann, Stoffschneider
- 7 Ghe, Bruno, Metzger
- 7 (Sel. Gemeinbe Stramfde.)
- 10 Gülers Betriebe, Köhler, Betrieb, Gattennittel, — 36 u. 37
- 10 Benschhoff, Friedrich, Schaffner
- 10 Stillingmann, Heinrich, Ghanfener

- 11 Central-Genossenschaft, der Dänas brüder landwirtsch. Genossenschaft, e. G. m. b. H., Dänabrück, Lager Stramfde, — 12

**Mühlentstraße**

- 1 Entz, Siebo, Kaiser
- 1 Brodemeyer, Willi, Musikfischer
- 1 — August, Stille
- 2 (Sel. Engl. Kirchengem. Stramfde.)
- 2 Godmann, Fern, Bäckermeister
- 2 — Erise, Mähtrogehilfin
- 3 Hermann, Franz, Dänbler
- 3 — (Sel. G. Godmann, Mühlentfer.)
- 4 Wiemann, Louis, Weber
- 4 Wibel, Heinrich, Tischler
- 5 Wiemann, Richard, Maurer
- 5 Knollner, Karl, Tuchmachereifer
- 5 Jungersgatt, Otto, Weber
- 5 Kufes, Kmalie, Mähterin
- 6 Wiemann, Fr., Schuhmachereifer
- 6 — 294
- 6 Wagner, Leopold, Weber
- 7 Knoll, Robert, Weber
- 7 Wittenborn, Feinr, Bauarbeiter
- 7 Riegel, Maria, Stille
- 7 Dang, Wilhelmine, Arbeiterin
- 7 Schmidt, Johann, Feiger
- 7 Wolling, Franz, Arbeiter
- 8 (Sel. Bruno, Steining, Gemkerfr.)
- 8 Zurendorf, Erise, Stille
- 8 Peters, Gertrude, Arbeiterin
- 8 Wittenborn, Fern, Zimmermann
- 8 Fornaß, Hermann, Arbeiter
- 8 Krasch, Wilhelm, Arbeiter
- 9 Bösling, Ernst, Kaufm. — 297
- 10 Etching, Johann, Schuhmachereifer.

**Billige Preisberechnung.**

**Empfehle mein Mabgeschäst**

für feine Damen- u. Herrenkleidung

Reichhaltige Musterauswahl modernsten Stils deutscher und englischer Fabrikate.

Garantiert guter Sitz in allen Modelformen - Fachgemäße Beratung und Besichtigung unverbindlich zu jeder Zeit!

**Firma August Sickenlied**  
Inh.: Frau S. Sickenlied  
**Bramsche, Gartenstraße 4**

- 10 Häde, Hermann, Tuchmacher
- 11 Forlage, Georg, Tuchmachereifer.
- 11 — Marie, Hauswirtschafter
- 11 — August, Haussohn
- 12 Erubbe, Heinrich, Bäckermeister
- 12 — Alexander, Bäcker
- 12 — Frieda, Hauswirtschafter
- 12 — Minni, Hauswirtschafter
- 13 Kühner, Feinr, Schuhmachereifer.
- 13 — Brenner, Schuhmacher
- 13 Weßls, Heinrich, Tierarzt — 209

**Mühlentort**

- 1 R. G. Bode, Wollwarenfabrik
- 1 Haupt, Alex, Metzger
- 1 Kappte, Arthur, Spinnereifer
- 1 Kerschmann, Georg, Gärtnermeister.
- 2 Pfeißel, Erise, Stille
- 2 Boordtengel, Wilhelm, Schlossereiferfrat — 89
- 3 Blume, Karoline, Stille
- 3 — Willi, Schlachtereiferfrat. — 51
- 4 Kesting, Hermann, Schlosser
- 5 Menne, Karl, Buchbinder
- 5 — Erna, Hauswirtschafter
- 5 Willhoff, Heinrich, Monteur
- 5 Edinle, Carl, Obermaschinenmann
- 6 Woll, August, Werkschlosser
- 7 (Sel. Tuchmacher-Gesinnung, Stramfde.)
- 7 Tuchmacher-Gesinnung
- 8 Brodthorn, Minna, Stille
- 8 Schiller, Ludwig, Metzger
- 8 Kuf ber Geibe, Kmalie, Stille
- 8 Lorenz, Willi, Schlosser
- 9 Knollner, Hubert, Schuhmachereifer.
- 9 — 42
- 9 — Friedrich, Tuchmacher

- 9 Zimmermann, Karl, Tuchmacher
- 11 Thole, Hermann, Metzger
- 11 Rangemeier, Franz, Weber
- 11 Groß, Minna, Stille
- 11 Weibersellen, G., Schuhmachereifer.
- 13 Borben Berg, W., Fuhrwertschafter
- 13 Schütte, W., Fuhrwertschafter
- 14 Brothe, Hubert, Feinr, Arbeiter
- 14 — Hubert, jun. Arbeiter
- 14 Wittenmeyer, Heinrich, Arbeiter
- 14 — Willhelmine, Arbeiterin
- 14 Kraab, Wilhelm, Arbeiter
- 14 Witte, Minna, Stille
- 14 Wirtmann, Erise, Stille
- 14 — Heinrich, Arbeiter
- 14 — Hermann, Hauswirtschafter
- 14 (Sel. Hubert Knollner, Mühlentort)
- 15 Wirtmann, Hubert, Tuchmacher
- 15 Wiemann, August, Weber
- 15 — Minna, Arbeiterin
- 15 — Emil, landwirtsch. Gesellsch. (Sel. Georg Wösling, Mühlentort)
- 16 Wösling, G., Feinr. Schuhmachereifer.
- 16 — Georg, jun. Schuhmachereifer.
- 17 Stord, Willi, Schuhmachereifer
- 17 — 324
- 18 Zurendorf, Gertrud, Stille
- 18 — Clara, Hauswirtschafter
- 18 Witzhaus, Heinrich, Metzger
- 18 Wittenmeyer, Friedrich, Tischler
- 19 Wulff, Heinrich, Arbeiter
- 19 Falter, Erise, Stille
- 19 — Hermann, Eisenbahner
- 19 (Sel. Wilhelm Erise, Schenkowitz.)
- 20 Willi, Wilhelm, Stille
- 21 Kufel, Hermann, Schaffner
- 21 Schmidt, Wilhelm, Arbeiter
- 21 (Sel. Fr. Stoll, Gemkerfrage 1)

**J. S. Soms Wiermann**

**Damfde**

Mühlentortfrage 6 - Seruprecher Str. 294

**Schuh und Leder**

**Selle, Säule, und Wollstoff**

**Großhandlung**



**Münsterstraße**

- |   |  |
|---|--|
| 1 Datt, Carl, Maschinenbauam<br>(Zef. Fr. Sandmann, Ostwoite)                   | 16 Funderling, Wstbr., Buchbinbermstr        |
| 2 Cofmann, Elise, Metzlerin<br>(Zef. Frau Wm., Streböhrer.)                     | 16 — Wstscheln, Buchbinber                   |
| 3 Memme, Wstbr., Schuhmachermstr.   | 16 Knollmann, Hans, Schlosser                |
| 3 Stieger, Carl, Metzler  | 16 — Geinrich, Bauungsgehilfe                |
| 5 Schüte, Wstbr., Bstbe   | 16 Fadenberg, Emma, Wstbe                    |
| 6 Polgrenw, Wstbr., Wb., Baderet  | 17 Drotte, Friedr., Kaufm., — 201            |
| 6 — Friedrich, Lehrer   | 18 Bote, August, Kaufm.                      |
| 6 Peterling, Wstbr., Postleider   | 19 Eanber, Marie, Wstbe                      |
| 6 — Bern, Kompositm   | 19 Wreding, Dr., Woz, vret.                  |
| 7 Kaiter, Geinrich, Kantor  | Rahnort — 45                                 |
| 7 — Marie, Haushälterin<br>(Zef. Eogl. Fndengemethbe)                           | 20 FoteKannmann, W. n. b. G. — 283           |
| 8 Epping, Joh., Kaufhaus — 243  | 20 Kaeber, Paul, Goldler                     |
| 8 — Erid, Haussohn  | 21 Auf der Seibe, Bernann,<br>Mittomtor — 26 |
| 8 — Hubert, Kaufmann  | 21 Eranbe, Rudolf, Tischlermeifter           |
| 8 — Wasthbe, Haussohter   | 21 — Bern, Bräuklein<br>— 256                |
| 8 Gubberg, Woz, Schuhmacherin   | 22 Kaufmann, Leopold, Ingenieur              |
| 9 Wyzens, Joh., Griceur — 304   | 22 — Raimund, Wredantler — 309               |
| 9 Wirts, Wmna, Wstbr., Tagelöhnerin<br>(Zef. W. Michael Weisenktrichschstr. 16) | 22 Kisten, Friedrich, Maschinenbauer         |
| 10 Kufies, August, Formler  | 23 Kisto, Friedrich, Kustfchschbeniter       |
| 11 Remtinghoff, Chr., Kolonialwaren<br>und Zeilkneifer. — 238                   | 23 Schulz, Bernanne, Hausbame                |
| 12 Groffer, Wngenz, Weber   | 24 Ertold, Bernrich, Wstbr.                  |
| 12 — Wtdard, Tischlermeifter  | 24 Gellhorn, Otto, Bauungsgehilfe            |
| 12 — Wtdard, jun., Tischler   | 25 Echnorberg, Wstbr., Stationskabr.         |
| 13 Goffel, Bernann, Schuhbermstr.<br>— 56                                       | 25 Koste, Geinrich, Postsohter               |
| 13 — Erid, Schneider  | 25 Koste, Geinrich, Postsohter               |
| 13 — Gebwig, Haussohter   | 26 Cofmann, Geinrich, — schlachtermstr.      |
| 14 Deleting, W., Fußbrunnerechner   | 26 — — — 200                                 |
| 14 Gutoberrnietung. — 88  | 27 Wringing, Carl, Blumengehdft<br>— 54      |
| 15 Weyran, Carl, schlachtermeifter<br>— 241                                     | 27 Engelle, Bernann, Postsohter              |
| 15 Wott, Wozeg, schlachter  | 28 Ehdreiberide Wochste — 291                |
|   | 28 Ehdreiber, Wust, Wozoheter                |
|   | 28 — Kufie, Wstbe                            |
|   | 29 Künsmüller, Wmna, Wstbe                   |
|   | 29 Woffen, Carl, Buchbammer                  |

**3. S. Stanz Wiermann**

**Bramfche**

Mühlenstraße 6 :: Serrspreeher Str. 294

Schne und Leder

Selle, Säute, und Wstschells

Großhandlung



- 30 König, August, Dr., med., vret.  
Kzi — 204
- 30 Wredbergen, Wmna, Wstbe

**Steinfabt**

- 1 Zwerghäfel, Rudolf, Kaufmann  
— 242
- 1 — Hans, Kaufmann
- 1 — Johanna, Haussohter
- 2 Kaeiler, Julius, Goldschmied  
u. Fabrrhandlung. — 227
- 2 — Wstbr., Wstbe
- 2 Fottmann, Wstbr., Uhrmacher
- 3 Wmannstein, Gotthob, Sattlermstr.
- 3 — Friedrich, Sattlermeister
- 3 — Wstscheln, Sattler
- 3 — Käte, Haussohter
- 3 Wsünning, Friedrich, Ten. Klemptner
- 3 — Friedrich, jun. Klemptner
- 3 — Rudolf, Klemptner
- 3 — Wozeg, Klemptner
- (Zef. Wstbr., Zwerghäfel Steinfabt 1)
- 4 Wreuchen, Wstbr., Dentist — 257
- 5 Kobbne, Hans, Wozoheter
- 5 Koste Berna, Geinrich
- 6 Auf der Seibe, Bernann,  
Klemptnermeifter — 248
- 7 Kuoftmann, Wustau, Epektion,  
Estrerbhandlung — 14 u. 34
- 7 — Geinrich, Kaufmann
- 7 Wstler, Elise, Wstbe, Hausbame
- 8 Krest, Wstbe, Kustgehdft
- 8 Dreher, Kurt, Kaufmann
- (Zef. Wust. Kuoftmann, Bramfche)
- 9 Eanbering, Rudolf, Kaufmann  
— 312
- 9 Koste, Wmna, Ertbe

- 9 Bei der Bede, Wstbr.
- 11 Eanbering, Erid, Kaufmann  
— 213
- 11 — Emny, Haussohter
- 12 Wstphilon, Johanna, Wstbe
- 12 Folsentomny, Klement, Ertbenbahner
- 13 Wreger, Marie, Bräuklein
- 13 — Ertst, Uhrmacher
- 13 — Kaldge, Wmna, Wstbe
- 13 — Wmna, Tochter
- 13 Eurenborf, Carl, Bauungsgehilfe
- 14 Eadireleben, Geinrich, Wstolograph  
— 59
- 14 Wstberholt, Simon, Reggentfr., a. D.
- 14 Echwaz, Bernann, Schneider
- 14 Eoop, Friedrich, Stationskabrbeiter
- 14 Kramet, Geinrich, Zigarettengehdft
- 14 Wreporst, Josef, Zigarettengehdft
- 14 Wroot, Bern, Kaufmann — 223
- 15 Wstter, Reinhold, Kustbrnermeister
- 15 — Dora, Haussohter
- 15 — Wstscheln, Kustbrnermeister
- 15 Krobe, August, Kaufmann
- 15 Eshulze, Dora, Lehrerin
- 16 Wstfing, August, schlachtermeifter
- 16 Kwantte Paul, Dentist
- 16 Cofmann, Marie, Wstbe
- 16 Kalsmann, Rudwig, Gütermeifter
- 17 Edermeed, Wuz, Zigarettengehdft
- 17 — Erete, Haussohter
- 17 Eider, Gebwig, Metzlerin
- 18 Ecurius, Wrener, Fabrrant
- 18 — Wlagbe, Wstbe
- 19 Wrootschmidt, Ertst, Walermeister  
— 307
- 19 — Eha, Haussohter

**Heinrich Rodefeld**

Jnh.: Wilhelm. Rodefeld  
**Bramfche**  
Markt 1

**Zimmermeister**

Übernahme sämtl. Zimmerarbeiten

Holzhandlung



19	Kauf der Gebe, Hubold, Kaufmann	25	Beder, Friedrich, Malermeister
19	Bremme, Gein. Schuhmacherei	25	Moth, Eugen, Weber
19	— Karl, Schuhmacher	25	Niepote, Josef, Dreher
20	Huboldheim, August, Sennalbe	25	W, Bernharbine, Witwe
20	— Wina, Hebamme	25	— Friedrich, Arbeiter
20	— Ena, Schneiderin	25	Freihaber, Wina, Witwe
20	Brintmann, Wille, Maler	25	Hoffmann, Hubold, Buchbinde
20	— Hubold, Maler	26	Caner, Berner, Pflanzfr. 77
20	— Gebwig, Stille	26	— Dora, Witwe
20	Goffen, August, Schneifer	29	Kuhler, Wille, Kaufmann
20	— Willehmine, Hausdofter	(Sel. Sanders Erben)	
	(Sel. Gollgraves Erben,	27	Sanders, Hugo, Kaufmann
	Sofel, Breckenner, Gesepe)	27	Erntkamp, Wille, Weber
21	Wagel, Frh, Waldhinf		
	Wannenbeckenfall		
21	Reining, Heinrich, Tischler		
21	Robert, Auguste, Witwe		
21	— Lina, Arbeiterin		
21	Stifale der Wlder-Dragerie		
21a	Ernting, Hugo, Tuchmacherei		
	810		
21a	Wolter, Friedrich, Formner	1	Kauf dem Edel, Paul, Lehrer
21a	Wroger, August, Tuchmacher	1	Wligel, Otto, Maurer
22	Wibbe, Otto, Pflanzungsgehilfe	1	Goller, August, Glasener
22	Red, Wina, Witwe	(Sel. Georg Wrenn, Wier, Gesepe.)	
	(Sel. Wlters Erben)	6	Paol, Heinrich, Zimmermeister
23	Wraner, Heinrich, Badermeister	6	Wart, Hausdofter
23	— Heinrich, Jun, Maurer	6	Willehm, Zimmermeister
23	— Frieda, Hausdofter	7	Wrop, Winalde, Witwe
23	— Erna, Hausdofter	7	— Hubold, Zimmermann
23	Wetering, Gein, Wollwischkaffner	7	— Wran, Schlosser
23	Wieting, Willehm, Maler	8	Wifele, Georg, Wdrner 18
24	Wife, Christian, Wschafstf. bes	8	Wingelidant, Heinrich, Weber
	Wohnungsamt	9	Wandnack, August, Weber
24	— Christian, Jun, Haussohn	9	— Karl, Arbeiter
24	— Wrenn, Hausdofter	9	Wernmann, Johann, Witwe
24	— Auguste, Montoristin	9	Wibwegmann, Winalde, Arbeiterin
24	Wrefter, Otto, Wdrner, 67	10	Wedermann, Marie, Witwe
		10	Wid, Willehm, Tuchmacher
		10	Wete, Wrenn, Schmied
		10	Wohbe, Heinrich, Sennalbe
		10	— Gife, Arbeiterin
		10	— Heinrich, Spinnmeister

**Fernsprecher 306**

**H. Dallmann, Bramsche**  
**Steinsetzmeister**

Ausfhrung aller vorkommenden  
Straßen- und Tiefbauarbeiten.

Lieferung sãmtl. Steinmaterials aus bekannt guten Brũchen  
la Referenzen stehen zu Diensten.

11	Darlage, Heinrich, Weber	20	Sofmann, Karl, Tapetenbruder
12	Winte, Willehm, Weber	20	— Hubold, Weber
12	— Otto, Schlosser	20	— Heinrich, Weber
12	— Willehmine, Witwe	21	Wedermann, Heinrich, Wefãntler
13	Wetele, Wernn, Weber	21	Willehm, Werdungsgehilfe
13	— Johann, Tochter	21	— Heinrich, Schlosser
13	Wernn, Hubold, Weber	23	Wannann, Auguste, Arbeiterin
13	— Enna, Hausdofter	23	Wate, Frh, Eisenbahner
14	Wibel, Johann, Arbeiter	23	— Gife, Witwe
14	— Ewald, Tischler	23	Wnte, Wernn, Weber
14	— Wrenn, Strickerin	24	Wernann, Gein, Schmiedemeifr.
14	Wortbruder, Wille, Bauarbeiter	24	— Willehm, Schmiedemeifr
14	— Bernharb, Weber	24	Wernnann, Wiber, Kaufmann
15	Wristliches Wopig u. Gerberge gut Feinmal. 78	24	— Waise, Montoristin
15	Wpffoff, Joh, Diakon	Wreger, Heinrich, Wolsenber,	
15	Wierich, Wille, Spinner	Strohe 800	
15	Wberholz, Willehm, Arbeiter	— Geinr., Jun. Landwirt, Strohe	
	(Sel. Kanbesbirektorium bei Wronn Dammor)		
16	Wibbe, Bernnand, Arbeiter	1	Wraane, Wran, Schneifer
16	Willehm, Heinrich, Arbeiter	1	Whole, Wulden,
17	Wraaf, Wans, Schuhmacher,	1	Wergmann, Friedrich, Wleicher
	Kolonialwarenhandlung 89	1	Wulffan, Weber
17	Wrennmann, Wans, Kaufmann	1	Werning, get., Wdring, Wernnann Webermeister
17	Wtinger, Wille, Zimmermann	2	Wifing, Hubold, Arbeiter
18	Wedermann, August, Wbegehler	2	— Wrenn, Weber
18	— Wina, Hausnãhfer	2	Wrennkamp, Wille, Tischler
18	— Waise, Witwe	2	Wangener, Wernn, Arbeiter
18	Womborg, Karl, Wraner	3	Wegelwãter, Willehm, Schlosser
18	Wohl, Johannes, Weber	3	— Wifabele, Hausdofter
18	Wifele, Heinrich, Weber	3	— Heinrich, Arbeiter
19	Wchmitz, Hugo, Stelmacher	3	— Wernn, Sennalbe
19	Wrofschmidt, Wulffan, Wschler	3	Wifele, August, Weber
19	Wnshoff, Willehm, Weber	3	— Emil, Tischler
20	Wedermann, Wren, Untermefter	3	Wndert, Wra, Tischler
20	— Heinrich, Stelmacher	4	Willing, Witwe

**Otterbreite**

1	Wraane, Wran, Schneifer
1	Whole, Wulden,
1	Wergmann, Friedrich, Wleicher
1	Wulffan, Weber
1	Werning, get., Wdring, Wernnann Webermeister
2	Wifing, Hubold, Arbeiter
2	— Wrenn, Weber
2	Wrennkamp, Wille, Tischler
2	Wangener, Wernn, Arbeiter
3	Wegelwãter, Willehm, Schlosser
3	— Wifabele, Hausdofter
3	— Heinrich, Arbeiter
3	— Wernn, Sennalbe
3	Wifele, August, Weber
3	— Emil, Tischler
3	Wndert, Wra, Tischler
4	Willing, Witwe

**Wustar Wmbange**

**Malermefter Fernruf Amt Bramsche 230**

*Hesepe bei Bramsche*

- 4 Ediling, Hans, Schlosser
- 4 — Johanne, Hausw. d. Tochter
- 4 — Wilhelm, Schlosser
- 5 Rort, Karl, Schlossermeister
- 5 — Theodor, Milchhandlung
- 6 Brauer, Paul, Tischler
- 6 — Otto, Sparteisengehülfe
- 7 Deermann, Alwine, Stütze
- 7 — Wilhelmine, Telephonistin
- 8 Priemer, Rudolf, Korridorier
- 8 Rorben Tharen, Friedr., Schlosser
- 8 Renne, Hermann, Eisenbahner
- 9 Wiemann, E. H. M., Tuchmacherfrfr.
- 9 — Franz, Tuchmacher
- 9 Kleufer, Johannes, Stütze
- 9 Etod, Heinrich, Sparteisenretreiter
- 9 Riehop, Heinrich, Turmleherer
- 9 Holborn, Eilshelb, Stütze
- 11 Peteren, Karl, Tischler
- 12 Trimp, Georg, Landwirt
- 12 — Wilhelm, Schlosser
- 13 Wittchen, Franz, Weber
- 13 — Friedr., Schneiderin
- 13 Gatte, Heinrich, Maurer
- 13 Ediling, August, Schlosser

**Otterkamp**

- 1 Remme, August, Tischler
- (Bes. Hermann grüner, Senkerstr.)
- 2 Wichmann, Heinrich, Gelehrter
- 2 — Kuitz, Hausw. d. Tochter
- 2 — Wolske, Hausw. d. Tochter
- 3 Muller, Fern., Warenbesitzer
- 3 Korum, August, Schuhmacher
- 3 Dollrich, Nicolans, Weber
- 3 Cregech, Geborg, Stütze
- 3 Wiemann, August, Weber
- 4 Böhnmann, Heinrich, Metzler

- 4 Rarajsh, Alwine, Ehefr.
- (Bes. Robert Bes. Schladernfr.)
- 5 Bes, Rob., Schladernfr. — 44
- 5 Rort, Wargarethe, Stütze
- 5 — Elise, Hausw. d. Tochter
- 6 Rny, Elise, Stütze
- 6 Gohougel, Elise, Fräulein
- 6 Ränge, Alfred, Kaufmann
- 6a Rannet, Robt, Inhabler
- 7 Rortage, Franz, Tuchmacher
- 7 Rortmann, Sofie, Stütze
- 7 — Heinrich, Weber
- 7 Müller, Hermann, Weber
- 7 Bremerger, Heinrich, Malerfr.
- 8 Rortage, Wilhelm, Tuchmacher
- 8 Rih, Adolf, Metzler
- 9 Kaufmann, Rud., Tuchmacherfrfr.
- 9 Rauer, Feltz, Buchdruckereifrfr.
- 10 Gatte, Geborg, Arbeiter
- 10 — Ernold, Maurer
- 10 Edliffler, Peter, Arbeiterin
- (Bes. Rud. Kaufmann, Otterkamp)

**Renternweg**

- 1 Wehran, Wilhelm, Viehhändler
- 71
- 1 — Wilhelm, jun. Viehhändler
- 1 — Friedrich, Viehhändler
- 1 — Gnni, Hausw. d. Tochter
- 1 — Marie, Hausw. d. Tochter
- 1 Bholter, August, Knecht
- 1a Brodmann, Hermann, Metzler
- 2 Riffe, Alina, Stütze
- 2 Rohl, Friedrich, Zimmermann
- 3 Rieghaus, Josef, Sänbler
- 4 Gohgräfe, Heinrich, Einrichtmeister
- 4 — Hermann, Schlosser

- 4 Gohgräfe, Friedrich, Weber
- 5 Terer, Feltz, Zimmermann
- 5 — Auguste, Arbeiterin
- 5 — Adele, Kontoristin
- 5 Temte, Friedrich, Snnalibe

**Rosenstraße**

- 1 Rohl, Gustav, Eisenbahner
- 1 Renner, Otto, Snnalibe
- 2 Böttemöller, Fern., Stellvert. s. w.
- 3 Riele, Wilhelm, Eisenbahner
- 4 Reising, Robert, Goldschmiedfrfr.
- 5 Schulenberg, Heinrich, Weber
- 5 — Regina, Schulerin
- 6 Ritting, Heinrich, Eisenbahner
- 6 — Wilhelm, Arbeiter
- 7 Ragemann, Carl, Edliffsführer
- 7 Rine, Johann, Weber
- 8 Rrobiter, Oskar, Weber
- 12 Rreuer, Carl, Geiger
- 12 — Otto, Mechaniker
- 12 Röpfemöcher, Friedrich, Landwirt
- 13 Rante, Dietrich, Weber
- 13 — Germin, Ernteterin
- 13 — Klara, Kontoristin
- 13 — Alia, Schneiderin
- 15 Rraafing, Adolf, Weber
- 15 Brodmann, Fern., Bauhandwerker
- 16 Rungenfältt, Heinrich, Schuhfrfr.
- 16 Rurisch, Otto, Arbeiter
- 17 Rhrange, Heinrich, Weber
- 17 Riebenmann, Hermann, Arbeiter
- 17 Rüllmann, Friedrich, Arbeiter

**Sandstraße**

- 1 Rchreber, Heinrich, Snnalibe
- 1 — Regine, Hausw. d. Tochter
- 1 Tetzemeyer, Heinrich, Geiger

- 1 Rndt, Karl, Telegraphenarbeiter
- 1 — Gustav, Telegraphenhandwerker
- 2 Rure, Rudolf, Zimmermann
- 3 Rreuder, Wilhelm, Arbeiter
- 3 — Emma, Hausw. d. Tochter
- 3 Rittinger, Alvan, Zimmermann
- 3 Rander, Johannes, Stütze
- 3 Rrenning, Wilhelm, Monteur
- 4 Riele, Hermann, Weber
- 4 — Heinrich, Kaufmann
- 4 Rbiegerint, Johannes, Stütze
- 4 — Johann, Arbeiter
- 5 Rreiermann, Wilhelm, Müller
- (Bes. Sa. W. Rruno, Engstr. 40)

**Schillerstraße**

- 1 Rortmann, Joh., Maurer — 55
- 2 Knabbe, Heinrich, Weber
- 2 — Friedrich, Tischler
- 3 Edonberg, Wargarethe, Stütze
- 3 — Adele, Hausw. d. Tochter
- 3 Rpost, Ernst, Arbeiter
- 4 Brodmann, Carl, Weber
- 4 — Hugo, Maurer
- 4 Edmibi, Dora, Stütze
- 5 Rreuer, Hermann, Maurer
- 5 Gatte, Hermann, Edliff
- 6 Rool, August, Kaufmann
- 6 — Johannes, Stütze
- 6 Knoller, Heinrich, Weber
- 7 Rrieche, Theodor, Schneiderfrfr.
- 7 — Alina, Sänblerin
- 7 — Rrungräfe, Stütze
- 7 — Elifabeth, Stütze
- 8 Rreienmann, Heinrich, Weber
- 8 Rreßling, Carl, Schlosser
- 8 Roge, Ehefr.
- 8 Rintemann, Heinrich, Weber

**August Reinmann, Bramsche**

**Malermesser**

Zusführung sämtlicher Maler- und Glaserarbeiten sauber und prompt

Jahr: 2011g Reinmann  
 Kreuzfahr 57c. 20

**Wilhelm Renne, Bramsche**

**Schuhmachermeister - Münsterstraße 3**

Alleinverkauf der besteingeführten **Haupt-Schuhe**  
 Anfertigung eleganter Schuhwaren nach Maß. Große Auswahl in fertigen Schuhen. Reparaturen prompt u. sauber.

9 Jusfus, Rudolf, Arbeiter  
9 — Subwig, Tischler

**Schubertstraße**

3 Kahl, Rudolf, Schlosser  
3 Dähmann, Friedrich, Denzlering  
3 — Hermann, Handlungsgeselle

**Strietmannstraße**

10 Mallmann, Hermann, Arbeiter  
10 — Georg, Schlosser  
10 Grewe, Willi, Schneider

**Bockstraße**

1 Raumann, Theodor, Formstecher  
1 — Efriede, Mäherin  
1 — Charlotte, Mäherin  
1 — Hans, Tapetenbruder  
1 — Johann, Druckerin  
1 — Dibe  
2 Müller, Albert, Schlosser  
2 — Johanne, Stube  
3 Behrmann, Hermann, Arbeiter  
3 — Minna, Tochter  
3 Küffenheide, M., Reinverandarbeiter  
4 Wabbold, Heinrich, Arbeiter  
4 — Willhelm  
4 Noop, Antje, Arbeiterin,  
5 Wabbold, Heinrich, jun. Arbeiter  
5 Wretterhausen, Hermann, Arbeiter  
6 Hoff, Willi, Schlichter  
6 Willfeld, Heinrich, Zimmermann

**Störbenetdamm**

1 Mienmann, Herrn., Ellenbogenkloppner  
1 Kropf, Marie, Wbinderin  
2 Brodskämbl, Heinrich, Geiger

3 Schwegemann, Hugo, Tapetenbruder  
3 Mollenkamp, Josef, Arbeiter  
4 Lutterbed, Willhelm, Postkloppner  
4 Mallmann, Heinrich, Wronkar  
5 Wiers, Willhelm, Lokomotivführer  
6 Zeinbaum, Hermann, Sennalbe  
6 Wobler, Willhelm, Weber  
8 Wabbold, Hermann, Vorkarbeiter  
8 Feuter, Klemens, Stricker  
9 Friedrich, Rudolf, Sandhägermeister.

60

9 Wistard, Willhelm, Bekehrer  
12 Roid, Willhelm, jun.  
Egornsteinsegermeister

**Melkenburgerstraße**

1 Briemer, Hermann, Schlosser  
1 — Georg, Bäcker  
1 Wieweg, Hermann, Maurer  
1 — Erna, Arbeiterin  
1 — Willhelm, Maurer  
1 Wobler, August, Schmied  
1 Lehmann, Franz, Sägemüller  
1 — Fried, Weber  
2 Dietrich, Willh., Feuerwehmann  
2 Noop, Bruno, Schlosser  
2 Kauf der Heide, Gerber, Arbeiter  
2 Fried, August, Arbeiter  
3 Schäfer, Heinrich, Kanthofer  
3 — Hermann, Arbeiter  
3 — Friedrich, Sennalbe  
3 Mienmann, Rudolf, Weber  
6 Behring, Willhelm, Maurer  
6 — Willhelm, Sennalbe  
6 Mähling, Heinrich, Arbeiter  
6 — August, landwirtsch.-Schlichter

7 Endenberger, Theodor, Müller  
7 Dugendstitt, Willhelm, Weber  
7 — Johanne, Tochter  
8 Schrieger, Georg, Arbeiter  
8 Krull, Emma, Stube  
8 Schupe, Georg, Waler  
8 Fildemann, Gajpar, Arbeiter  
8 Ossmann, Fritz, Weber  
9 Sachteler, Georg, Schmied  
9 — Georg, Arbeiter  
9 Rannus, Jonas, Arbeiter  
19 Diekmann, Dorotka, Stube  
19 Sübbe, August, Arbeiter  
19 — Heinrich, Bäcker  
19 Hoff, Willhelm, Arbeiter  
20 Müller, Alwine, Stube  
20 Schwemann, D., landw. Gehilfe  
23 Weiber Sandwich, Heinrich, Arbeiter  
23 Weyer, Hina, Stube  
23 — Georg, Arbeiter  
23 Weffel, Hermann, Arbeiter  
23 (Hef. Kammanns Erben)

24 Lange, Hermann, Kanthofer  
26 Wobler, Friedrich, Arbeiter  
29 Studolsch, Heinrich, Schneider  
29 — Minna, Mollerin  
30 Kettler, Georg, Weber  
30 — Fritz, Schuhmacher  
30 Mognmann, Willh., Schmiedemeister.  
31 Tjebler, Hermann, Einnehmer  
31 — Franz, Sennalbe  
32 Emte, August, Untermeyer  
32 — Heinrich, Schuhmacher  
32 — Rudolf, Weber  
33 Klansing, Georg, Rangierer  
33 Post, Elisabeth, Stube  
33 — Minna, Arbeiterin

33 Post, Rudolf, Arbeiter  
35 Knoller, Otto, Weber  
35 — Ernst, Tuchmacher  
35 Edgallow, Emil, Geiger  
35 Wunning, Giselle, Stube  
35 — Heinrich, Arbeiter  
35 Seferde, August, Weber  
35 — Minna, Stube  
36 Kropf, Willhelm, Weber  
36 — Ida, Strickerin  
36 Grot, Karl, Weber  
36 Treep, Willhelm, Weber  
36 Tronemeyer, Willhelm, Weber  
36 — Auguste, Hausstochter  
36 — Heinrich, Weber  
36 — Dora, Hausstochter

1 Krauß, Willhelm, Kanthofer  
1 Mähling, Antje, Stube  
1 Küffenheide, Heinrich, Dänker  
2 Malch, Willh., Schornsteinfegermeister-  
u. Kaffeehaus Weberh., 2099

2 — Marie, Hausstochter  
2 — Christian, Kaufmann  
2 Sotha, Bruno, Schornsteinfeger  
2 Weisner, Franz, Schornsteinfeger

**Willhelmsstraße**

1a Stolte, Helene, Stube  
1a Ringelshier, Hermann, Kaufmann  
1 Schröder, Louis, Malermeister  
1 — Germinie, Tochter  
1 — Heinrich, Schlosser  
1 — Rudolf, Waler  
2 Weber, Leonhard, Formstechermeister.  
2 Busch, Hermann, Bfermeister  
2 — Erna, Kantoristin

**Dampfbackerei mit elektr. Betrieb Konditorei und Café**

**Franz Tackenberg Bransche**

Große Straße 5 - Fernruf 291

Spezial-Gesellschaft für feinere Bestellungen

Taglich frisches Gebäck ff. Torten Brötchen und Zwieback

Sokoladen - Bonbons erster Firmen

Spezialität: Echt westfäl. Pumpernickel

**WILLI LAMPE MALERMEISTER**

ESCHSTR. 3 BRAMSCHE ESCHSTR. 3

**Bramsche**

- |  |                                  |
|--|----------------------------------|
| 2 Grube, Alfred, Gornfeldler   | 10 Bismann, Gertrud, Gausstodter |
| 2 Gosensti, Alex, Gausstodter  | 10 Bod, Emil, Eisenbahnarbeiter  |
| 2 Mor dem Berge, Heinrich, Weber<br>(Selbstverwalter Tapetenfabrik)        | 10 Böhm, Hermann, Komrektor      |
| 3 Rohbert, Emma, Wittwe  | 10 Kausberg, Grib, Produktiv     |
| 3 — Elie, Gausstodter  |                                  |
| 3 Remme, Hermann, Komrektor  |                                  |
| 4 Lem, Franz, Landwirtschafter   |                                  |
| — 259  |                                  |
| 4 Rahner, Wilhelm, Oberlandwirtschafter<br>(Landwirtschafter Steinbohnung) |                                  |
| 9 Seif, Charlotte, Wittwe  |                                  |
| 9 — Auguste, Gausstodter   |                                  |
| 9 Sandmann, Hermann, Offizier<br>bei Gausstodter                           |                                  |
| 10 Bismann, Friedrich, Maurermeister                                       |                                  |
| — 292  |                                  |

**Börststraße**

- |  |
|--|
| 1 Tilling, Wilhelm, Arbeiter                                   |
| 1 Goldenbed, Wilhelm, Maurer                                   |
| 2 Bobber, Adolf, Arbeiter                                      |
| 2 Sandner, Willi, Feiger                                       |
| 5 Schreier, Friedrich, Arbeiter                                |
| 5 — Hermann, Eisenbahner<br>(Selbstverwalter Eisenbahn, Pente) |



**Gasthof  
zum Deutschen Hause  
Bramsche**



Gutes bürgerliches Haus  
Saal :-: Klubzimmer

Fernruf 58

Bes.: Fr. Sandmann

**Kaufhaus**

**Essing  
Bramsche**

Bekannt als bestes Einkaufshaus  
für Stadt und Land

**Manufaktur- u. Modewaren  
Damen-, Herren- und  
Kinderkonfektion**

Damenhüte - Betten - Gardinen  
Teppiche und Schuhwaren  
Schuhwaren-Reparaturwerkstatt



Für Feinschmecker  
unseren

# Qualitätskaffee



Tee  
Kakao  
Schokolade  
Bonbons

Weine  
Konserven  
Fruchtsäfte  
Konfitüren

Hamburger Kaffee-Lager  
**Thams & Garfs**

Niederlage:

Brückenort 11 **Bramsche**

Fernruf 303

Nachweis der Geschäftsz- und  
Gewerbetreibenden  
der Stadt Bramsche

(Stiftungsbereich geordnet)

Die handelsgerichtlich eingetragenen Firmen  
befinden sich am Schluß dieses Teiles





**Auto-Zentrale  
Bramsche**  
Breuelstraße Nr. 15  
**Fernruf 293**

Auto-Vermietung - Betriebsstoffe - Öl  
Reparaturen - Garagen - Bereifungen  
Lackierungen (Spritzlackverfahren) :

A. D. A. C.-Straßenhilfsdienst (Hilfsstation)  
Tag- und Nachtdienst.  
**Akkumulatoren-Ladestation**

**Kochen, braten, backen, hügeln, heizen**



**Städt. Betriebsamt  
Bramsche**

**Dachweis der Geschäftsf. und Gewerbetreibenden  
der Stadt Bramsche**  
(Alphabetisch geordnet)

Die handelsgerichtlich eingetragenen Firmen befinden sich am Schluß dieses Teiles.

**Agenturgehäfte**

- Klermann, Friedrich, Müdenort 4, **276**
- Kruje, Heinrich, Genterstraße 5, **337**
- Kuhmann, Heinrich, Engterstraße 9, **57**
- Krauß, Christian, Großstraße 2
- Krenne, Georg, Breuelstraße 19
- Kwongmann, Eduard, Lindenstraße 8
- Alkoholfreie Getränke**
- Könne, Hermann, Marktstraße 1, **264**
- Konge, J., Großstraße, **24**
- Kunze, Carl, Mühl, Schiffstr. 5, **240**
- Kugel, Friedrich, Goethestraße 14 **338**

**Apotheken**

- Schreibert, W., Rühnerstraße 28, **221**

**Arbeiterkleider-Fabriken**

- Mösling, Ernst, Kaiserstr. 7, **297**
- Reine & Co. W. m. b. B., Engterstr. 1, **8**
- Reich, Rudolf, Lindenstraße 3, **249**
- Zerlinhofstraße, Bodtiegel & Co., Engterstraße 6, **210**

**Architekten**

- Klostermeyer, Fritz, Lindenstraße 12, **31**

- Wische, Otto, Am Markt 2, **313**

**Autonatoren**

- Kauf der Gebe, S., Rühnerstraße 21, **26**

**Autobroschüren u. Souvenirs**

- Stato-Zentrale Bramsche, Breuelstr. 15 **293**

- Deering, Wilhelm, Rühnerstraße 14, **88**

**Baker, Carl, Breuelstraße 11, 65**

- Riefmann, W., Rühnerstr. 22, **309**

**Auto-Reparaturwerkstätten**

- Stato-Zentrale, Bramsche Breuelstr. 15 **293**, W. D. W. G. Hilfsstation
- Bodtiegel, W. H., Mühlentort 2 **87**
- Kuhmann, W., Mühlentort 22, **309**

**Bäckereien**

- Brodtschmidt, Wilhelm, Genterstraße 11
- Holtrave, E., Köhne, Rühnerstraße 6
- Gumbeling, Otto, Müdenort 12
- Krüger, Rudolf, Genterstraße 40
- Klingel, Rudolf, Großstraße 21
- Kramer, Heinrich, Markt 23
- Kornmann, S., Lindenstraße 1, **28**
- Krentmann, W., Engterstraße 7
- Kretsch, S., Müdenort 20, **231**
- Schäfer, August, Sutterdamm 21
- Strubbe, S., Rühlerstraße 12
- Tadenberg, Fr., Großstr. 5, **291**
- Vor dem Berge, W., Am Markt 3, **72**

**Badeanstalten**

- Kugel, Fritz, Brannenbockenstalt, Grenzstadt 21

**Bankgeschäfte**

- Reichsbank Merlenbrnd, Zweigstelle
- Bramsche, Lindenstr. 7, **282**
- Spar- und Darlehnskasse, e. G. m. b. H. Müdenort 21, **295**
- Rühnerstraße 21, **26**
- Südburgische Spar- & Leib-Gant, Am Markt 4, **75**

**Barbiere und Friseur**

- Meyers, Johannes, Rühnerstraße 9, **304**

- Miel, S., Mühlentort 4 **87**

- Menz, W., Rühnerstraße 4





**Wohlfahrtshandlungen**

Stille, 33twe, 27  
Zimmern, Frau, 3

**Radio-Gerät**

Doffmann, 262  
Nienbömer, 265  
Raseler, 297

**Roßprodukte**

Rüfenheide, 1a  
Weyman, 226

**Sattlereien**

Danz, 223  
Hannemann, 3  
Schred, 332

**Schlachtereien**

Blume, 51  
Müling, 16  
Oel, 44  
Knieper, 82  
Ruppach, 229  
Weyman, 241  
Wolff, 271  
Zoffmann, 206  
Zatenberg, 339

**Schloßereien**

Hallmann, 87  
Koch, 5  
Wohrman, 11

**Schmiede**

Düstermann, 24  
Damm, 6  
Ziemann, 24

**Schneidereien**

Grube, 10  
Hochmann, 3  
Hoffel, 56  
Kannepfer, 2  
Wiermann, 7  
Zindchel, 1  
Zoffmann, 215  
Zdwarz, 14  
Zdülle, 11  
Zindler, 11

**Schornsteinfegermeister**

Maich, 299

**Schuhmachereien**

Bei der Welle, 11  
Brennede, 19  
Friedrich, 3  
Gwert, 9  
Griele, 22  
Hanschild, 30  
Keller, 23  
Krad, 89  
Krauß, 13  
Kühner, 19  
Kammer, 9  
Lander, 301  
Mehrburg, 35  
Remme, 301  
Rudolf, 17  
Rohrer, 17  
Rohrer, 6  
Wiermann, 6  
Ziemann, 294

**Speckereien**

Rossmann, 5/6  
14 u. 34

**Stellmacher**

Meyer, 28

**Strumpf- und Wollwarenhandlungen**

Meyer, 28

**Tabakwarenfabrik**

Zwenhöfel, 242

**Tapetenfabrik**

Hannoversche Tapetenfabrik, 7  
Rafsch & Co. m. b. G., 7

**Tapetenhandlungen**

Tonne, 25

**Textilwarengroßhandlungen**

Road, 223

**Fischlereien**

Mügel, 319  
Gronert, 6  
Groscher, 12  
Peterson & Schulz, 256  
Strube, 21  
Weyman, 6  
Wiermann, 61  
Ziemann, 35

**Tuchfabriken und Großhandlungen**

Bösling, 16

**Textilhandlungen**

Krüger, 42  
Ruhmann, 69  
Ruhmann, 8  
Kunsmann, 1  
Wörling, 36  
Zwenborff-Bronning, 12

**Wollwarenhandlungen**

Zitening, 317  
Ziemann, 10  
Karl, 43  
Klug, 310  
Storch, 324  
Tschale, 225  
Wolff, 20  
Wiermann, 9

**Uhrmacher**

Milber's, 7  
Doffmann, 262  
Meyer, 13  
Raseler, 227

**Ziehhandlungen**

Hohne, 5  
Weyman, 71

**Stierse Webereien**

Wiermann, 210  
Koch, 8  
Kantemiller, 20

**Wandmalereien**

Zandres, 15

**Willy Surendorf**

Bramsche

Fernsprecher Nr. 240

Vertrieb des allgemein beliebten Burgsteinfurter Bieres

Fiaschenbier auf Kohlensäure abgezogen sofort ab Lager lieferbar



**Johannabergger Tafelwasser**

bestes

Wasser

Vertreter: Willy Surendorf, Bramsche.

**Posamentierwarenhandlungen**

Stüte, Stüne, Pridenort 27  
Lirnam, Gram, Mülchenstraße 3

**Radio-Gerät**

Kosfmann, 38, Pridenort 262  
Stienbühne, 94, Großestr. 265  
Kraeler, Th., Reuthof 297

**Rohprodukten**

Milfenheide, Deimich, Stierhof 1a  
Meyeran, Stw., Poischstraße 1 226

**Gattlerien**

Dauy, Gauha, Pridenort 23  
Pflannenrein, Gontob, Reuthof 3  
Edred, Sudoig, Sindenstr. 332

**Schladfereien**

Spinte, Stw, Mühlenort 3 51  
Stüing, Muguft, Reuthof 16  
Def, Robert, Eiteramp 5 44  
Kutber, S., Malgauerstr. 18 82  
Kruppahl, Rob., Brenstr. 1 229  
Meyeran, Carl, Mänkerstr. 15 241  
Müller, G., Kemkerstr. 38 271  
Molf, Stihl, Badelstraße 6  
Soffmann, Fr., Mänkerstr. 26 206  
Ladenberg, Friedr., Großestr. 9 339

**Schlofferien**

Hallmann, Georg, Giltamp  
Bochfielgel, Mühlenort 2 87  
Koopmann, Stihelm, Ruffstraße 5  
Möhmann, St., Moidstraße 11

**Schmieden**

Dintern, Gied, Gristham, Sindenstraße  
Kempermann & Brämer, Kauf dem  
Damm 6  
Ziemann, G., Enderlinderstraße 24

**Schneidereien**

Grete, Stihl, Gerichmannstraße 10  
Kochmann, Muguft, Großstraße 3  
Koffel, G., Mänkerstr. 13 56  
Kannmeyer, G., Stihlstraße 2  
Kienemann, Gust, Kauf dem Damm 7  
Zidenbühl, Muguft, Darterstraße 1  
Kosfmann, Hub., Engerstr. 36 215  
Ed..... Kermann, Reuthof 14 11  
Ed 231

**Schuhmachereien**

Reich, Stihl, Stierhof 2 299  
Bei der Mellen, Ernst, Mühlenort 11  
Kreimede, Deimich, Reuthof 19  
Ewert, Friz, Engerstraße 9  
Griete, Friz, Sindenstr.  
Kauselstihl, Emil, Gultenstraße 22  
Kettler, Friz, Meisenburgerstr. 30  
Krad, Muguft, Großstraße 23  
Kranz, G., Enderlinderstr. 17 89  
Kühner, Deimich, Mühlenstraße 18  
Kanners, Deimich, Sägerstraße 9  
Kandor, Richard, Kaufstr. 4 301  
Mehrburg, Friz, Engerstraße 35  
Krenne, Stihelm, Mänkerstraße  
Muholf, Sindenstraße  
Muhler, Clemens, Großstraße 17  
Mofert, Dietrich, Kirchhofstraße 6  
Kienemann, S. G., Gram, Mänkerstr. 6 294

**Sattler**

Wesling, Friedrich, Stw, Brenstr. 7

**Speckteure**

Kosfmann, G., Brenstr. 5/6  
14 u. 84

**Stellmacher**

Meyer, Deimich, Kemkerstraße 28

**Strumpf- und  
Wollwarenhandlungen**

Kuster, Clemens, Kaufstraße 4  
Krafter, Carl, Stüne, Bergstr. 19  
Krafter, Carl, Mühlenstraße 5  
Wühl, Eberhan, Kemkerstraße 41

**Tapetenfabrik**

Dannoverfche Tapetenfabrik, Gehr.  
Reich & Co. G. m. b. G. 7

**Tapetenhandlungen**

Tomme, Muguft, Pridenort 25

**Textilwarengroßhandlungen**

Krad, Gehr., Reuthof 14 223

**Tischlereien**

Mühl, Carl, Kemkerstr. 13 319  
Gramer, Carl, Eiterbreite 6  
Grosfer, Richard, Mänkerstr. 12  
Kerren & Barth, Giltamp  
Etrabe, Hub., Mänkerstr. 21 256  
Georg, Georgstraße 1  
Kremerer, G., Kemkerstraße 6  
Kienemann, G., St., Brenstr. 2 61  
G., Kemkerstraße 35

**Tuchfabriken und  
Großhandlungen**

Wesling, Georg, Mühlenort 16

Krafter, Hub., Mühlenort 9 42  
Kraffmann, G., G., Kemkerstr. 9 69  
Kraffmann, Hub., Eiteramp 8  
Kraffmann, Georg, Großstraße 1  
Wörling, Dietrich, Kemkerstr. 36  
288  
Eurendorf, Bonning, Sindenstr. 12  
302

Erening, G., M., Kemkerstr. 3 317  
S., G., Mühlenstraße 10  
Karl, Kemkerstraße 43  
Muguft, Reuthof 21 310  
Ewerch, S., M., Mühlenort 17 324  
Tgole, Jun, Fr., Kemkerstr. 1 225  
Kode, R., G., Mühlenort 1 20  
Kienemann, E., G., Mlag, Eiterbreite 9  
Stihl, Kemkerstraße 42

**Mhrmacher**

Mllers, Muguft, Pridenort 7  
Kosfmann, St., Pridenort 2 262  
Meyer, G., Reuthof 18  
Kraeler, Th., Reuthof 2 227

**Miechhandlungen**

Mohne, Kermann, Kauf dem Damm 5  
314  
Meyeran, St., Kemkerweg 1 71

**Siberse Mebereien**

Wannifcher Textilindustrie, Bochfielgel &  
Co., Engerstraße 6 210  
Kenne, & Co., Engerstr. 1 8  
Koch, Hub., Sindenstr. 3 249  
Künfenhiller, S., G., Großestr. 20  
6  
Eanbers, Gehr., Moidstr. 2 15

**Willy Surendorf**

**Bramsche**

Fernsprecher Nr. 240

Vertrieb des allgemein be-  
liebten Burgsteinfurter Bieres

Flaschenbier auf Kohlensäure ab-  
gezogen sofort ab Lager lieferbar



**Johannaberger Tafel-**

**bestes  
Wasser**

Vertreter: Willy Surendorf, Bramsche.

**Bransche**

Sanders J., W., & Söhne, Maschinenr. 5  
 5  
**Steinhandlungen**  
 Egberts, Johannes, Lindenstr. 5 43  
 Lange, J., Großestr. 15 24  
**Tagelöhner**  
 Rippenborn, Erna, Dentstr.,  
 Großestr. 1 13  
 Miesing, Dr. Zahnarzt, Münzstr. 19  
 45  
 Meuschen, Günther, Dentstr., Reinfach 4  
 257  
 Kautz, Paul, Dentstr., Reinfach 16  
**Zettungen**  
 Brantinger Nachrichten, Brauereistr. 18  
 216  
 Brantinger Wochenrundschau,  
 Großestr. 8 41  
 Verlag Hrb. Gollisch, Brantische

**Zementwarenfabriken**

Reinigte Zementwarenfabriken,  
 Goller & Bahremer 14 u. 34  
 (Inh. G. Knothmann)  
**Stegeleiten**  
 Gartigeleher Brantische, G. m. b. H.  
 292  
 Renter Stiegelei & Zomberte,  
 G. m. b. H. St. 1 4  
 St. II 32

**Zigarren- und Großhandlungen**

Kemnath, Josef, Lindenstr. 8 272  
 Meynau, Friedrich, Lindenstr. 220  
 Schernbeck, August, Reinfach 17  
 Fehling, Hubert, Reichstr. 11  
 Zwenhöfel, W. F., Reinfach 1 242  
**Zimmermeister**  
 Hoberfeld, Heinrich, Van Warth 1  
 Strube, Geinr., Engerstr. 40 22  
 Wollersch, Gustav, Engerstr. 6

**Pentermann & Priemer**

**Bransche**  
 Auf dem Damm Nr. 6

Modern eingerichtete Werkstatt für  
 sämmtl. Schmiede- u. Schlosserarbeiten

- Hufbeschlag, Wagenbau, Autogen.
- Schweiß- und Schneide-Anlagen
- Reparaturen sämtlicher Maschinen
- Anfertigung von Gittern, Baubeschlägen u. Werkzeugen
- Vertretung und Lieferung sämmtl. landwirtschaftlicher Maschinen
- "Lacta-Separatoren"

**Handelsgerichtlich eingetragene Firmen aus dem Handelsregister**

W. F. Zwenhöfel, Inh. Kaufmann Heinrich Hubert Zwenhöfel, Brantische,  
 Holzgerber Hermann Dietrich Bieding, Inh. Georg Hrb. Bieding, Brantische,  
 Zigarrenfabrikant Ferdinand Berthard Hubert Schernbeck, Inh. August  
 Hubert Schernbeck, Brantische,  
 Kpotzeler Hubert Schreiber, Inh. Wm. Luise geb. Paul, Brantische,  
 Weithuber Sanders, Inh. 1. Fabrikant Gust. Wiltz, Sanders, 2. Fabrikant  
 Christian Wiltzeln Otto Sanders beide in Brantische,  
 Bahremer & Rufe, Brantische, Inh. Kaufmann August Bahremer,  
 Brantische Kaufm. Hrb. Kruse, Ernst, Kaufm. Georg Bahremer, Berlin  
 Firma Carl Blüme Maschinenfabrik u. Eisengießerei Kommanditgesellschaft,  
 Brantische, Inh. Ingenieur u. Kaufm. Conrad Bahremer, Brantische,  
 Hubert Venzing, Inh. Kaufmann Heinrich Venzing, Brantische,  
 W. Strube, Brantische, Inh. Wiltz, Strube jun., Geinr. Strube, Brantische,  
 Offene Handelsgesellschaft,  
 Heinrich Venzing, Brantische, Inh. Geinr. Hrb. Venzing Kaufm. Brantische,  
 Friedrich Wörting, Inh. Geinr. Hubert Wörting, Tuchmacher, Brantische,  
 Hubert Strube, Brantische, Inh. Kaufmann Hubert Strube, Brantische,  
 Offene Handelsgesellschaft,  
 Chr. F. Zamberting, Brantische, Inh. Fritz Zamberting Kaufmann, Hubert  
 Zamberting Kaufmann beide in Brantische, Offene Handelsgesellschaft,  
 Hrg. Bieding, Brantische, Inh. Hrg. Bieding Holzgerbermeister, Brantische,  
 G. Koch, Wöthen, Inh. Brennermeister Otto Kiefer, Wöthen,  
 F. G. Rode, Brantische, Inh. Ludwig Rode Fabrikant, Wiltzeln Rode  
 Fabrikant beide in Brantische, Offene Handelsgesellschaft,  
 Hubert Koch, Brantische, Inh. Fabrikant Ernst Köder, Brantische, Offene  
 Handelsgesellschaft,  
 F. Frommeyer, Brantische, Inh. Geinr. Frommeyer, Friedr. Frommeyer,  
 Ernst Frommeyer sämtlich in Brantische, Offene Handelsgesellschaft,  
 Hermann Pet der Rode, Engler, Inh. Kaufm. Georg Meyer, Engler,  
 J. W. Sanders & Söhne, Brantische, Inh. Wiltzeln Sanders, Emil  
 Sanders beide in Brantische, Offene Handelsgesellschaft,  
 J. G. Künsmüller, Brantische, Inh. Kaufmann Johannes Künsmüller,  
 Fabrikant Th. Künsmüller beide in Brantische, Offene Handelsgesellschaft,  
 Müller & Co., Brantische, Inh. August Müller Kaufmann, Brantische,  
 Steiners Maschinenerei, Brantische, Inh. Weidmann Wiltz, Brauer Weidmann  
 Hans Brauer beide in Brantische, Offene Handelsgesellschaft,  
 Wiltz, Petering, Brantische, Inh. Wm. bes Kaufmanns Wiltz, Petering  
 Hina geb. Ebste, Brantische

## Brandsche

Georg Sanders, Brandsche. Joh. Joh. Georg Hugo Sanders Kaufmann, Brandsche.  
Silly Rintemüller Brandsche. Joh. Fran Silly Rintemüller, Brandsche.  
Fr. Tzole jun., Brandsche. Joh. Wittne des Tuchmachereimeisters Wronob Tzole, Wrobsine geb. Schürer, Brandsche.  
Wilhelm Droste, Brandsche. Joh. Kaufmann Wilhelm Droste, Brandsche.  
Johannes Giffing, Brandsche. Joh. Kaufmann Johannes Giffing, Brandsche.  
Fr. Fern. Huf der Feide, Brandsche. Joh. Fern. Huf der Feide, Brandsche.  
G. Knofmann, Brandsche. Joh. Gausm. u. Kornhäbler Durs. Knofmann, Brandsche.  
Joseph Lemmery, Brandsche. Joh. Kaufmann Joseph Lemmery, Brandsche.  
Brandscher Textil-Industrie Hofdiegel & Co., Brandsche. Joh. Hermann Hofdiegel Fabrikant, Brandsche. Wilh. Sanders Fabrikant. Emil Alexander Sanders Fabrikant. Johannes Rintemüller Fabrikant.  
Ludwig Wode Fabrikant. Wilhelm Wode Fabrikant. Friedr. Gödter Fabrik. Th. Rintemüller sämtl. in Brandsche. Offene Handelsgesellschaft.  
Gebr. Woot, Brandsche. Joh. Fern. Woot, Brandsche. Offene Handelsgesellschaft.  
Johannes Egberts, Brandsche. Joh. Johannes Egberts Kaufm., Brandsche.  
Friedrich Sanders, Brandsche. Joh. Kaufmann Werner Eilers, Brandsche.  
J. Ränge, Brandsche. Joh. Julius Oberwittler Kaufmann, Brandsche.  
H. Mielmann, Mische. Joh. Wm. des Kaufm. Conrad Mielmann, Mische. Webr. Ettening, Brandsche. Joh. Kaufmann Hubolf Ettening, Kaufmann Franz Ettening beide in Brandsche. Offene Handelsgesellschaft.  
Wilhelm Müller, Engler. Joh. Kaufmann Wilhelm Müller, Engler.  
Willy. Miermann, Brandsche. Joh. Wilh. Miermann Tuchmachereimfr. Brandsche. Eilers Betriebe offene Handelsgesellschaft, Brandsche. Joh. Kaufmann Werner Eilers, Bremen. Kaufmann August Kambrecht, Brandsche.  
Bernard & Jüngermann Großhandel in Tabakwaren, Brandsche. Joh. Fran Marie Lemmery. Kaufmann Edward Jüngermann, Brandsche. Offene Handelsgesellschaft.  
Joh. Goller, Brandsche Markt 1. Joh. Kaufm. Feint. Köhne, Brandsche. Alfred Mufes, Seide. Joh. Kaufmann Alfred Mufes, Seide.  
Gartengehewer Brandsche G. m. b. H., Brandsche. Geschäftsführer Wranermeister Fr. Miermann, Brandsche.  
Denne & Co. G. m. b. H. Geschäftsführer Kaufm. Fern. Hofdiegel, Brandsche.  
Reuter Biegelerei u. Tonwerte m. b. H. Reute. Geschäftsführer Wirtschaftl. Geschäftl. Klaffenreuter, Brandsche. Stellvert. Wirtschaftl. Klaffenreuter, Brandsche.

Streichfertige Lack- u. Ölfarben, sämtliche trockenen Lein-, Öl-, u. Kalkfarben, Terpentin, Leinöl, Glas. Große Auswahl in Schablonen, Pinsel u. Tapeten-leisten, Mattierung für Tischler.

Zu billigsten Preisen in der **Farbenhandlung**

**W. Rinker, Bramsche**  
Breuelstraße 14

## Brandsche

Hannoversche Tapetenfabrik Gebr. Reich & Co., G. m. b. H. Brandsche.  
Geschäftsführer Hugo Reich Fabrikant, Brandsche.  
Brandscher Hofen und Lagerhausgesellschaft m. b. H., Brandsche. Geschäftsführer Hermann Hofdiegel Statistiker und Fabrikant, Brandsche.  
Ferd. Laumann G. m. b. H., Brandsche. Geschäftsführer Kaufm. Hubolf Iwendtzel Druckermeister Hans Brauer, Brandsche.  
Brandscher Stickindustrie Wilh. und Emil Sanders G. m. b. H. Brandsche. Geschäftsführer Fabrikant Wilh. Sanders. Fabrikant Emil Sanders beide in Brandsche.  
Fern. Schulze & Sohn G. m. b. H., Brandsche. Geschäftsführer Fabrikant Dr. phil. Ernst Schulze, Brandsche. Wm. Securinus geb. Schulze Brandsche.  
Klemens Schürmeyer G. m. b. H., Waldgarten. Geschäftsführer Klemens Schürmeyer Müllerobereimfr. Wilh. Schürmeyer Kaufm. Waldgarten.  
Eibenbürgische Spar- & Leih-Bank, Eibenbürg Gütal, Brandsche. Geschäftsführer Bankdirektor Warten. Rechtsanwalt Arthur Meiners. Bankdirektor Kurt Wronob sämtlich in Eibenbürg. Bankdirektor Karsten Vetter der hiesigen Gütale.

## Sandelsgerichtl. eingetr. Genossenschaften aus dem Genossenschaftsregister

Genehmigter Wauverin Brandsche, e. G. m. b. H. Brandsche.  
Vorstandsmitglieder: Wilhelm Miermann, Brandsche. August Guhd, Brandsche. Otto Jung, Brandsche. Friedrich Bornbrück, Brandsche.  
Wichwerungs-Genossenschaft, e. G. m. b. H., Mische.  
Vorstandsmitglieder: Gottfried Ludwig Beckmann, Mische. Gottfried August Wittfeld jun., Mische. Pächter Fr. Dallmann, Mische. Fr. Gebtamy, Mische. Beisitzer: Hubolf Wronob, Mische. Beisitzer: Gottfried Wilh. Wöllmann, Mische. Beisitzer.  
Wichwerungs-Genossenschaft, e. G. m. b. H., Brandsche.  
Vorstandsmitglieder: Gottfried jun. Gottf., Ebe. Wandwirt Otto Kuchmeyer, Seide. Wandwirt Wilhelm Droste, Seide. Wandwirt Hermann Wollertich, Seide.

**HERNR. WERMEYER**  
**MALERMEISTER**  
**BRAMSCHER**  
OTTERKAMP 7

Ausführung sämtlicher Maler- u. Glaserarbeiten

Spars- und Darlehnskasse e. B. m. u. S. Stramfde.  
 Vorstandsmitglieder: Goldberger Ziebold Meyer, zu Madum. (Mäherer)  
 Baubeamter Hermann Klui der Seibe, Stramfde. Goldberger Franz  
 Grabied, Miete. Goldberger Heinrich Kostamp, Bente. Goldber. B.  
 Borghütte, Schlepptramp.  
 Viehverwertungs-Genossenschaft Engter, e. B. m. h. S. Engter.  
 Vorstandsmitglieder: Landwirt Heinrich Ballmann, Schlepptramp.  
 Landwirt Georg Borghütte, Schlepptramp.  
 Landwirt Georg Borghütte, Schlepptramp.  
 Vorstandsmitglieder: Goldberger Friedrich Wehrnd, Dorfchen. Mäher-  
 bürger Hermann Kramer, Wörben. Goldberger Edmund, Wörben.  
 Landwirtschafliche Bergsgenossenschaft Stramfde, e. B. m. u. S. Stramfde.  
 Vorstandsmitglieder: Landwirt Heinrich Kostamp, Strohe. Goldberger  
 Eduard zur Dorf, Spe. Landwirt Otto Meyer, Bente, Goldberger  
 B. Droffe, Seibe.  
 Landwirtschaflicher Konsumverein, e. B. m. u. S. Engter.  
 Vorstandsmitglieder: Gastwirt Heinrich Küsting, Engter. Landwirt  
 Georg Borghütte Schlepptramp, Geschäftsführer. Goldberger B. Hilde-  
 Wehrnde in Kalltriele. Goldberger Sommer = Begeleid, Grip Treller,  
 Engter Geschäftsführer.  
 Viehverwertungs-Genossenschaft, Wörben e. B. m. h. S. Wörben.  
 Vorstandsmitglieder: Goldberger Heinrich Schöde, Jörsten. Landwirt  
 Hermann Kramer, Wörben. Mäherbürger Reand.  
 Kalltrierer Erntegenoossenschaft, e. B. m. h. S. Kalltriele.  
 Vorstandsmitglieder: Goldber. Gust. Wittschmeyer, Kalltriele. Zimmermstr.  
 Feint. Bergmann, Kalltriele. Goldberger Hermann Langefeld, Kalltriele.  
 Spars- und Darlehnskasse e. B. m. u. S. Wörben.  
 Vorstandsmitglieder: Lehrer Heinrich Kahmann, Wörben. Kaufmann  
 Karl Kenging, Wörben. Gastwirt Hermann Gerdhmann, Wörben.

**Sandelsgerichtlich eingetragene Vereine  
 aus dem Vereinsregister**

Krankenkassenverein zu Stramfde.  
 Vorstand: Vorsitzender Superintendent Kaune, Stramfde. Georg  
 Henne Wechnungsführer.

**RUDOLF WESSEL**  
 Malermeister  
 Bramsche  
 Bergstraße 1

Handarbeitshütte Stramfde eingetr. Verein Stramfde.  
 Vorstand: Superintendent Kaune Vorsitzender, Stramfde. Goldberger  
 zur Dorf Wechnungsführer, Spe.  
 Wertkaffe der Birma G. W. Sanders & Söhne, Stramfde.  
 Vorstandsmitglieder: Warendelhauser Otto Jung, Stramfde. Deiger  
 Friedrich Gatte, Stramfde. Weckmeier Aug. Dorffotte, Stramfde.  
 Mäher Heinrich Looy, Stramfde. Gantler Lubwig Schred, Seibe.  
 Präherin Anna Gaermann, Stramfde.  
 Halbanverein Miete in Miete.  
 Vorstandsmitglieder: Goldberger Arnold Mäherer-Weger Vorsitzender,  
 Miete. Goldberger Wittscheln Lenehang Kelleber. Vorfender, Miete.  
 Landwirt Gust. Wittscheln jun. Schritst, Miete. Landwirt Sol. Röning  
 selbertr. Schriftführer, Miete. Landwirt Friedrich Str. Darlage  
 Wechnungsführer, Miete.  
 Vereinigung Stramfde e. B. mit dem Sitz in Miete.  
 Vorstandsmitglieder: Goldberger Wittscheln, Miete. Goldberger Parbid,  
 Miete. Goldberger zur Dorf, Spe. Direktor Huborf, Quatenbrind.  
 Kleinfalter Schlepptramp, Stramfde.  
 Vorstand: Kaufmann Feing Kaufmann, Stramfde. Lehrer Feing  
 Zienhoy, Stramfde. Rehbant Albert Krage, Stramfde.

**Friedr. Voigt**  
**BRAMSCHHE**  
 Goethestr. 15 Fernsprecher 338  
**Vertreter der**

Dortmunder Aktien Biere  
 Herforder Felsenkeller  
 Münchener Löwenbräu  
 Nürnberger Tucherbräu  
 (alle Biere hell u. dunkel)  
**Mineralwasser sofort ab Lager lieferbar.**  
**(B r ü n n i n g s q u e i l e)**



# Vereine, Verbände und Klubs.

## A. Politische Vereine

### Deutsche Demokratische Partei, Ortsgruppe Bramsche

Vorführer: Otto Trems, Lehrer  
Schriftführer: H. Rühl, Postfretler  
Kassierer: H. Rühl, Postfretler

### Deutsche Volkspartei, Ortsgruppe Bramsche

Vorführer: Hiltj. Rode, Fabrikant  
Schriftführer: Aug. Sütte, Proturist  
Kassierer: Hltj. Gerner, Kaufm.

### Sozialdemokratische Partei, Ortsgruppe Bramsche

Vorführer: Friedrich Zimmer,  
Webereitretler  
Schriftführer: Ludwig Gerner, Mann,  
Berthner  
Kassierer: Hermann Bienen, Weber

## B. Schützenvereine

**Bramscher Schützenvereine**  
Vereinslokal: H. Rühl, Gastwirt,  
Klosterhall.

Vorführer: Bürgermeister Beerbon  
Schriftführer: Carl Gottlieb, Kaufm.  
Kassierer: Ernst Brodtschmidt,  
Waldarbeiter  
Kommandeur: Otto Töhl, Gastwirt

## Neufährter Schützenverein Bramsche

Vereinslokal: Bohm, Goldgreve  
Vorführer: G. Gausmann, Arbeiter  
Schriftführer: Albert Ludwig,  
Hilfsvolkshilfsbeamter  
Kassierer: G. Mober, Arbeiter  
Kommandeur: G. Mober, Arbeiter

## C. Militärvereine

### Freiwilliger Verein Bramsche

Vereinslokal: Feig, Kaufmann  
Vorführer: Aug. Lambrecht, Kaufm.  
Schriftführer: H. Schürmann, Kaufm.  
Kassierer: Hermann Rühl, Weber

## D. Sportvereine

### Arbeiter-Gymnastikklub "Vorwärts" Bramsche

Vereinslokal: Hermann Stöbe  
Vorführer: Abauhtinger, Zimmerm.  
Schriftführer: G. Tögelhüter, Arbeiter  
Kassierer: Carl Bachmann, Weber

### Arbeiter-Turnverein, "Out Sell" Bramsche

Vereinslokal: Heinrich Wichmann  
Vorführer: Hiltj. Brammder, Telegraphenarb.  
Schriftführer: Adolf Sprenger,  
Bereidungsleiter  
Kassierer: Eduard Bienen, Mautenfr.  
Techn. Leiter: H. Beder, Mann, Fern. Web.

## Bramsche

### Arbeiter Radfahrerbund "Solidarität," Ortsgruppe Bramsche

Vereinslokal: Wichmann  
Vorführer: Rudolf Loop, Weber  
Schriftführer: Deim, Kauf, Arbeiter  
Kassierer: Rudolf Loop, Weber

### Eisenbahn Turn- u. Sportverein Bramsche

Vorführer: Ernst Dorfmeier,  
Eisenbahnoberinspektor  
Schriftführer: Ernst Thonhagen,  
Reichsbahnleiter  
Kassierer: Ernst Thonhagen,  
Reichsbahnleiter

### Turnverein Bramsche (Deutsche Turnerschaft)

Vereinslokal: Otto Töhl  
Vorführer: Hans Brauer,  
Buchbindermeister  
Schriftführer: Hiltj. Dillmann,  
Bereidungsleiter  
Kassierer: Walter Borchard, Mediziner  
Technischer Leiter: Werner Krämer  
Ehrenmacher

### H. R. höherer Schüler Vereinslokal 2. Pfarrhaus Leiter: Pastor Ems

### Kath. Junglings-Kongregation (Deutsche Jugendkraft)

Vorführer: Pastor Sprein  
Schriftführer: Gerhard Sprein  
Kassierer: Gust. Wollensamp

### Sozialistische Arbeiter-Jugend: Ortsgruppe Bramsche

Vorführer: Georg Moopmann, Weber

### Schriftführer: Esle Rerner Kassierer: Rudolf Rerner, Verband Deutscher Jugendherbergen, Ortsgruppe Bramsche

Vereinslokal: Jugendherberge in der  
Kenter Schule

### Vorführer: Albert Nagel, Stenbant Beisitzführer: G. Klehaus, Lehrer Greter Skisport Bramsche

Vereinslokal: Lehm (Brentmann)  
Vorführer: Einar Grete,  
Eisbahnarbeiter  
Schriftführer: G. Brunning, Weber  
Kassierer: Hiltj. Gang, Tischler  
Fußball-Club Bramsche  
von 1909

### Vereinslokal: Heinrich Meyer Vorführer: Th. Schulenberg, Müller Schriftführer: Otto Ederina, Kaufm. Kassierer: Hermann Meyer, Kaufmann

### Regelklub "Alle Mann"

Vereinslokal: Heinrich Meyer  
Vorführer: Hermann Schöme, Gastm.  
Schriftführer: Hermann Rode, Kaufm.  
Kassierer: Hermann Meyer, Kaufmann

### Regelklub "Eintracht"

Vereinslokal: Hermann Holpert  
Vorführer: Carl Gottlieb, Kaufm.  
Schriftführer: Fritz Sigio,  
Kaufmann

### Kassierer: Aug. Rode, Kaufmann Regelklub "Unter uns"

Vereinslokal: G. Rothert  
Vorführer: G. Brüggenmann  
Schriftführer: G. Bentermann  
Kassierer: H. Erubbe

# H. Meyer, Brauerei

**Gastwirtschaft Lindenstr. 10 Kolonialwaren**

H. Speisen u. Getränke - Klubstube - Backereigeschäft  
Sportplatzanlagen / Vereinslokal des S. G. B. 09.

# Swinkel, Rohmann

Schlachtermesser  
Fabrikation feiner  
Fleisch- u. Wurstwaren

**Samstag**  
Dampferstr. 26  
Sonntag Str. 206

Spar- und Darlehnskasse e. B. m. u. B. Stramfde.  
 Vorstandsmitglieder: Hofbesitzer Theodor Meyer, zu Radum. (Wahner)  
 Bankbeamter Hermann Kauf der Heide, Stramfde. Hofbesitzer Franz  
 Jacob, Mieste. Hofbesitzer Heinrich Koskamp, Mente. Hofbei. B.  
 Borstfäde, Schleppm.  
 Viehversicherungs-Gesellschaft Engter, e. B. m. b. B. Engter.  
 Vorstandsmitglieder: Landwirt Heinrich Ballmann, Schleppm.  
 Landwirt Georg Borstfäde, Schleppm.  
 Landwirtschaftlicher Konsumverein Wörden, e. B. m. u. B. Wörden.  
 Vorstandsmitglieder: Hofbesitzer Friedrich Weßm, Wörßen. Mde-  
 linger Hermann Kraemer, Wörden. Hofbesitzer Edmann, Wörden.  
 Landwirtschaftliche Besorgungsgesellschaft Stramfde, e. B. m. u. B. Stramfde.  
 Vorstandsmitglieder: Landwirt, Heinrich Kostamp, Etrope. Hofbesitzer  
 Edward zur Forst, Epe. Landwirt Otto Meyer, Mente, Hofbesitzer  
 M. Droste, Etrope.  
 Landwirtschaftlicher Konsumverein, e. B. m. u. B. Engter.  
 Vorstandsmitglieder: Gastwirt Heinrich Hüßing, Engter. Landwirt  
 Georg Borstfäde Schleppm, Geschäftsführer: Hofbesitzer M. Gille-  
 Meuwede in Kalltrick. Hofbesitzer Sommer = Begeßel, Frig Treller,  
 Engter Geschäftsführer.  
 Viehversicherungs-Gesellschaft, Wörden e. B. m. b. B. Wörden.  
 Vorstandsmitglieder: Hofbesitzer Heinrich Schütz, Wörßen. Landwirt  
 Hermann Kraemer, Wörden. Mehrfänger Brand.  
 Kalltrier Erntedgenossenschaft, e. B. m. b. B. Kalltrick.  
 Vorstandsmitglieder: Hofbei. Gust. Zischmeyer, Kalltrick. Zimmermeister.  
 Geim: Bergmann, Kalltrick. Hofbesitzer Geim. Langefeld, Kalltrick.  
 Spar- und Darlehnskasse e. B. m. u. B. Wörden.  
 Vorstandsmitglieder: Lehrer Heinrich Labmann, Wörden. Kaufmann  
 Karl Senging, Wörden. Gastwirt Hermann Gottmann, Wörden.

**Sandelsgerichtlich eingetragenene Vereine  
 aus dem Vereinsregister**

Krankenkassenverein zu Stramfde.  
 Vorstand: Vorsitzender Superintendent Raune, Stramfde. Georg  
 Raune Rechnungsführer.

**RUDOLF WESSEL**  
 Malermeister  
 Bramsche  
 Bergstraße 1

Wanderarbeitskasse Stramfde eingetr. Verein Stramfde.  
 Vorstand: Superintendent Raune Vorsitzender, Stramfde. Hofbesitzer  
 zur Forst Rechnungsführer, Epe.  
 Arbeitskasse der Firma J. B. Sanders & Söhne, Stramfde.  
 Vorstandsmitglieder: Warenbesitzer Otto Jung, Stramfde. Lehrer  
 Friedrich Datt, Stramfde. Wertmeister Aug. Dorffotte, Stramfde.  
 Lehrer Heinrich Sood, Stramfde. Sattler Ludwig Schröd, Etrope.  
 Bäckerin Anna Gaarmann, Stramfde.  
 Waidbauverein Mieste in Mieste.  
 Vorstandsmitglieder: Hofbesitzer Arnolds Busfert-Meyer Vorsitzender,  
 Mieste. Hofbesitzer Wilhelm Leebdag Hellbert, Vorsitzender, Mieste.  
 Landwirt Gust. Wittfeld inn. Schriftf., Mieste. Landwirt Jos. König  
 Hellbert. Schriftführer, Mieste. Landwirt Friedrich Str.-Murlage  
 Rechnungsführer, Mieste.  
 Berufsding Stramfde e. B. mit dem Sitz in Mieste.  
 Vorstandsmitglieder: Hofbesitzer Wittfeld, Mieste. Hofbesitzer Hardid,  
 Mieste. Hofbesitzer zur Forst, Epe. Direktor Rudorf, Euelenbründ.  
 Reichthalter Schriftf. Stramfde.  
 Vorstand: Kaufmann Georg Knosfmann, Stramfde. Lehrer Georg  
 Sienhop, Stramfde. Meubant Albert Wogel, Stramfde.

**Friedr. Voigt**  
**BRAMSCHÉ**  
 Goethestr. 15 Fernsprecher 338

**Vertreter der**

- Dortmunder Aktien Biere
- Hersfelder Felsenkeller
- Münchener Löwenbräu
- Nürnbergger Tucherbräu
- (alle Biere hell u. dunkel)

**Mineralwasser sofort ab Lager lieferbar.**  
**(B r u n i n g s q u e i l e)**

# Vereine, Verbände und Klubs.

## A. Politische Vereine

**Deutsche Demokratische Partei,**  
**Ortsgruppe Bramsche**  
 Vorsitzender: Otto Drews, Lehrer  
 Schriftführer: H. Kuhl, Postleutnant  
 Kassierer: H. Kuhl, Postleutnant

## Deutsche Volkspartei,

**Ortsgruppe Bramsche**  
 Vorsitzender: H. Kuhl, Postleutnant  
 Schriftführer: Hug. Nette, Privatist  
 Kassierer: H. Beyer, Kaufmann, Kaufm.

## Sozialdemokratische Partei,

**Deutschlands**  
**Ortsgruppe Bramsche**  
 Vorsitzender: Friedrich Zimmer,  
 Arbeiterleiter  
 Schriftführer: Rudolph Bentemann,  
 Metzger  
 Kassierer: Hermann Bismann, Weber

## B. Schützende Vereine

**Branfcher Schützengesellschaft**  
 Vereinslokal: H. Kuhl, Gastwirt,  
 Wälderhall  
 Vorsitzender: Bürgermeister Borchom  
 Schriftführer: Carl Gottlieb, Kaufm.  
 Kassierer: Ernst Wroldschmidt,  
 Wäldermeister  
 Kommandeur: Otto Tögle, Gastwirt

## Meinhardt Schützenerverein

**Bramsche**  
 Vereinslokal: Bohne, Folgerwe  
 Vorsitzender: H. Gausmann, Arbeiter  
 Schriftführer: Albert Rudwig,  
 Hilfsvollstreckungsbeamter  
 Kassierer: H. Wobler, Arbeiter  
 Kommandeur: H. Wobler, Arbeiter

## C. Mithrasvereine

**Kriegerverein Bramsche**  
 Vereinslokal: Fritz Sandmann  
 Vorsitzender: Hug. Kambrecht Kaufm.  
 Schriftführer: H. Schürmann, Kaufm.  
 Kassierer: Hermann Busch, Biermeister

## D. Sportvereine

**Arbeiter-Athletenklub**  
**"Dornbärts" Bramsche**  
 Vereinslokal: Hermann Hübner  
 Vorsitzender: Wollmüllinger, Zimmerm.  
 Schriftführer: H. Tegelhütter, Arbeiter  
 Kassierer: Carl Wollmann, Weber  
**Arbeiter-Turnverein "Gut Seit"**  
**Bramsche**  
 Vereinslokal: Heinrich Meymann  
 Vors. H. Kuhl, Branfcher, Telegraphenarb.  
 Schriftführer: W. Wolf, Preller,  
 Verwaltungsführer  
 Kassierer: Edward Bismann, Untermittl.  
 Techn. Leiter: H. Biedermann, Fern. Web.

## Bramsche

## Arbeiter Stadtfahrerbund

**"Solidarität,"**  
**Ortsgruppe Bramsche**  
 Vereinslokal: Mehnemann  
 Vorsitzender: Rudolf Loop, Weber  
 Schriftführer: Feiner, Kauf, Reitender  
 Kassierer: Rudolf Loop, Weber

## Eisenbahn Turn- u. Sportverein

**Bramsche**  
 Vorsitzender: Emil Dornmeier,  
 Eisenbahnoberinspektor  
 Schriftführer: Ernst Thomählen,  
 Reichsbahnleitender  
 Kassierer: Ernst Thomählen,  
 Reichsbahnleitender

## Turnverein Bramsche

**(Deutsche Turnerschaft)**  
 Vereinslokal: Otto Tögle  
 Vorsitzender: Hans Brauer,  
 Buchbindermeister  
 Schriftführer: H. Kuhl, Dillmann,  
 Verwaltungsführer  
 Kassierer: Walter Bornbrud, Wirt  
 Technischer Leiter: Werner Krämer  
 Schuhmacher

## H. S. höherer Schüler

Berufsausschuss 2. Pfarrhaus  
 Leiter: Pastor Ems  
**Guth, Jünglings-Songregation**  
**(Deutsche Jugendkraft)**  
 Vorsitzender: Pastor Breunin  
 Schriftführer: Gerhard Breunin  
 Kassierer: Gust. Wollmann

## Sozialistische Arbeiter-Jugend:

**Ortsgruppe Bramsche**  
 Vorsitzender: Georg Koopmann, Weber

Schriftführerin: Elise Kemmer  
 Kassierer: Rudolf Kemmer  
**Verband Deutscher**  
**Jugendherbergen,**  
**Ortsgruppe Bramsche**  
 Vereinslokal: Jugendherberge in der  
 Meier Schule

Vorsitzender: Albert Nagel, Stenograf  
 Geschäftsführer: H. Wehans, Lehrer  
**Freier Radsport Bramsche**  
 Vereinslokal: Döhne (Brintmann)  
 Vorsitzender: Dölar Frede,  
 Saisonarbeiter

Schriftführer: H. Brunning, Weber  
 Kassierer: H. Kuhl, Gau, Tischler  
**Fußball-Club Bramsche**  
 von 1909

Vereinslokal: Heinrich Meyer  
 Vorsitzender: Th. Schulenberg, Müller  
 Schriftführer: Otto Gebert, Kaufm.  
 Kassierer: Hermann Meyer, Kaufmann  
**Regelklub "Alle Mann"**

Vereinslokal: Heinrich Meyer  
 Vorsitzender: Hermann Dömmle, Gastw.  
 Schriftführer: Hermann Dömmle, Kaufm.  
 Kassierer: Hermann Meyer, Kaufmann  
**Regelklub "Eintracht"**

Vereinslokal: Hermann Wobler  
 Vorsitzender: Carl Gottlieb, Kaufm.  
 Schriftführer: Fritz Kuhl,  
 Kaufmann

Kassierer: Hug. Wöbe, Kaufmann

**Regelklub "Interims"**  
 Vereinslokal: H. Wobler  
 Vorsitzender: H. Wobler  
 Schriftführer: H. Bentemann  
 Kassierer: H. Bentemann

# H. Meyer, Bramsche

**Gastwirtschaft einbente. 16 Kolonialwaren**  
 H. Speisen u. Getränke - Restaurant - Kaffeehaus  
 Sportplatzanlagen, Vereinslokal des S. G. B. 09.

# Seincke, Bohlmann

Schlachtermeister  
 Fabrikation feiner  
 Fleisch- u. Wurstwaren

**Wasserdampfer**  
 Mühlenerstr. 26  
 Fernruf Nr. 206

**Regelklub "Stein"**

Vereinslokal: Hermann Mohrer  
Vorſitzender: Paulus Bunte  
Gegenbuchführer  
Schriftführer: Heinrich Krufe  
Kaffierer: Meinhold Krufe

**Regelklub "Union"**

Vereinslokal: Heinrich Meyer  
Vorſitzender: Otto Sabring, Kaufm.  
Schriftführer: Otto Sabring, Kaufm.  
Kaffierer: Erich Gilling

**Regelklub "Pumpe"**

Vereinslokal: Hermann Mohrer  
Vorſitzender: Hans Tuchenhäfel, Kaufm.  
Schriftführer: W. Sauer, Weggemstr.  
Kaffierer: Fr. Bühmann,  
Eparatſtengeldſte

**E. Gefangene**

**Mittlergefangene**

Vereinslokal: Otto Thole  
Vorſitzender: Fr. Bienenmann, Maurerem.  
Schriftführer: W. Döppe,  
Eiweißkammerer

Kaffierer: Ernst Mohrer, Kaufmann  
Dirigent: D. Böhm, Konrektor

**Eisenbahngesangverein  
"Freude", Branfche**

Vereinslokal: Fr. Sandmann  
Vorſitzender: Hermann Buchmann,  
Eiſenbahnabteilſchaffner  
Schriftführer: Karl Meyer, Schaffner  
Kaffierer: Alfred Wrenndt,  
Oberſchaffner  
Dirigent: Paul Kauf beim Gabel, Lehrer

**Gefangene**

**"Deutiſche Liedertafel"**

Vereinslokal: Hotel Naumann  
Vorſitzender: Louis Schröder, Maleremfr.  
Schriftführer: D. Eud jun.,  
Eparatſtenleiter

Kaffierer: D. Stiche, Poſtſchaffner a. D.  
Dirigent: Heinrich Zählberg,  
Mittelfchulektor

**"Gefangene in Germania"**

Vereinslokal: D. Mehnert  
Vorſ.: Georg Krügermann, Tuchmacher  
Schriftführer: Aug. Bienenmann, Weber  
Kaffierer: Karl Buhl, Schloffer  
Dirigent: W. Wredenmeyer, Muſiklehrer

**Gaungel. Rittdendorf**

Vereinslokal: Gemeindebeſoz  
Vorſitzender: W. Schümann, Kaufm.  
Schriftführer: Baniſch, Poſtſchreiber  
Kaffierer: Frau W. Schümann  
Dirigent:

**F. Berufsvereine**

**Deutiſcher Beamtenbund  
Ortsgruppe Branfche**

Vorſitzender: D. Treus, Lehrer  
Schriftführer: Albert Wangel,  
Eparatſtenbeant  
Kaffierer: R. Hammerſchmidt,  
Kol.-Oberbeizler

**Deutiſcher Mangelwerksbund**

Vereinslokal: D. Mehnert  
Vorſitzender: W. Mitterbecker, Metzler  
Schriftführer: D. Kemmermann, Rauer  
Kaffierer: Sob, Bortmann, Maurer

**Deutiſcher Eiſenbahner Verband  
(Einheitsverband)**

Vorſitzender: Karl Bohler,  
Zeiſnerſchmeier  
Schriftführer: W. Hofmann, Seipe  
Kaffierer: Chriſtian Hor bei Thoren,  
Eiſenbahner

**Deutiſchnationaler Handlungsgeliffenverband, Sitz Gamburg,**

**Ortsgruppe Branfche**  
Vereinslokal: Otto Thole  
Vorſitzender: Fr. Bühmann,  
Eparatſtengeldſte  
Schriftführer: D. Bortmann, Kaufm.  
Kaffierer: W. Stiche, Kaufmann

**Gewerkschaftsbund  
der Angeliſten (G. G. 21.)**

**Ortsgruppe Branfche**  
Vereinslokal: Ebr. Benninghoff  
Vorſitzender: Hermann Duedbenmann,  
Kaufmann, Wämer  
Schriftführer: Wolf Im Waidt,  
Kaffierer: Albert Bienenmann,  
Kaufmann

**Verband Preuß. Kommunalbeamten und Angeliſten e. B.**

**Ortsgruppe Branfche**  
Vereinslokal: Otto Thole  
Vorſitzender: Oskar Döhl,  
Eparatſtenbeant  
Schriftführer: W. Döppe,  
Eiweißkammerer  
Kaffierer: Wilhelm Stimmann,  
Verwaltungsſekretär

**Zentralverband der Angeliſten  
Ortsgruppe Branfche**

Vorſitzender: Ernst Bienenmann, Kaufm.  
Schriftführer: D. Thole, Verkauf  
Kaffierer: D. Thole, Verkauf

**Lehrerverein Branfche**

Vorſitzender: Fern. Böhm, Konrektor  
Schriftführer: Erich Koopmann,  
Lehrer, Gpe  
Kaffierer: Lehrer Rauff, Seipe

**Niederſächſiſcher Handwerkerbund**

**Ortsgruppe Branfche**  
Vorſitzender: W. Hill Stord,  
Tuchmacherſchneiter  
Schriftführer: W. Zurendorf-Bronning,  
Tuchmacherſchneiter  
Kaffierer: D. Ueberburg, Müllereemfr.

**Boffbeamteneverein**

Vorſitzender: Josef Wlberding,  
Poſtſchaffner  
Schriftführer: D. Grick, Poſtſchaffner  
Kaffierer: W. Eberle, Poſtſchaffner  
Einheitskurſiſtiſcher Verein  
Branfche

**Stolze-Edren**

Vereinslokal: Gold Kaufmann  
Vorſitzender: Wilhelm Zuhne, Seipe  
Schriftführer: Wilhelm Wüßmann  
Kaffierer: Wolf Großler

**Stenographenverein**

Vereinslokal: D. Bortmann  
Vorſitzender: D. Duedbenmann  
Verwaltungsſekretär  
Schriftführer u. Kaffierer: W. Warſchall

**Garten-Betrieb Grünig**

**Stadteſchäffl**

Münſterſtr. 27  
Seeruf 54  
**Blumen und Korbwaren**  
Blumenpenden, Vermittlung nach  
allen Städten des In- und Auslandes  
**Samen für Sene und Feid.**



**Garten-Betrieb Grünig**

Malgarteneftraße . . . Seeruf 331  
Aühende und immergrüne  
**Kopfflaſcher**  
Je nach der Jahreszeit.  
**Anlage und Pflege von  
Gärten u. Gebirgsanlagen.**



## G. Gemeinnützige Vereine

## Hausfrauenverein

Bereinslokal: Hotel Raumann  
Vorstandsbe: Frau M. Seiber  
Schriftführerin: Frau Egelerts  
Kassiererin: Frau Enoehäfel

## Vaterländischer Brauen-Verein

## Ortsgruppe Bramsche

Versammlungsort: Genshedeal  
Vorstandsbe: Frau Joh. Philipsohn  
Schriftführer: Superintendent Kaune  
Gemeinnütziger Brauverein  
für Bramsche

## für Bramsche

Vorstandsbe: Aug. Busch, Weber  
Schriftführer: Otto Jung, Untermstr.  
Kassierer: Wilh. Bismann, Weber

## H. Zuchtvereine

## Geselligkeitsverein für

## Bramsche u. Lingenend

Bereinslokal: S. Reimann, Bramsche.  
Vorstandsbe: Karl Dammerschmidt,  
Vol.-Oberbeiler

Schriftführer: Friedr. Daaf, Rent  
Kassierer: Friedrich Fischer, Delepe

## Kantariendogelzuchtverein

Bereinslokal: Rudolf Goffein  
Vorstandsbe: S. Reimann, Schauffeur  
Schriftführer: S. Körsch, Arbeiter  
Kassierer: S. Rein, Tapelebruder

## I. Sonstige Vereine u. Klubs

## Haus- u. Grundbesitzerverein

## Bramsche

Vorstandsbe: E. Frommeyer, Kaufm.  
Schriftführer: M. Storch, Tuchmacher  
Kassierer: S. Majber-Debe, Aktionator.

## Volksbildungsverein Bramsche

Vorstandsbe: S. Möhne, Konrektor  
Schriftführer: Fritz Meyer, Kaufm.  
Kassierer: Fritz Meyer, Kaufmann  
Müchermart: S. Kemme, Konrektor

## Reichsbanner

## Schwarz-Rot-Gold

Bereinslokal: Rudolf Goffein  
Vorstandsbe: D. Drews, Lehrer  
Schriftführer: S. Wortmann, Brauer  
Kassierer: S. Bismann, Pächter

## Sports- u. Volksbund Bramsche

Bereinslokal: Heinrich Reimann  
Vorstandsbe: Friedrich Mlows, Weber  
Schriftführer: Aug. Grunze, Tischl.  
Kassierer: Hub. Kölscher, Bäcker

## Partei- u. Gewerkschafts-

## bibliothek Bramsche

Müchermart: Fr. Kangerweyer, Weber  
Reichsbund der Sinderreichen  
Deutschlands e. B.

## Ortsgruppe Bramsche

Bereinslokal: Friedrich Gensmann  
Vorstandsbe: Otto Drews, Lehrer  
Schriftführer: Josef Raes, Mücherm.  
Kassierer: M. Gansmann, Schneher  
Eogl. Männer- und Jünglings-  
verein

Vorstandsbe: Fritz Ortle jun.  
Schriftführer: Hans Gshning  
Kassierer: Rudw. Bismann

## Kath. Jungfrauenkongregation

Vorstandsbe: M. Barning, Schreierin  
Schriftführerin: Margt. Tietmann  
Kassiererin: Maria Dageborn

## Arbeitsgeberverband der

## Fertigungsindustrie

Vorstandsbe: S. Bodhtieg, Fabrikant  
Vorstandsbe: S. Bodhtieg, Fabrikant  
Vorstandsbe: S. Bodhtieg, Fabrikant

## Merkelmeier-Bezirksverein

Vorstandsbe: Fern. Busch, Wehrmstr.  
Schriftführer: Otto Jung, Untermstr.  
Kassierer: Rudw. Poste, Untermstr.  
Mitte-Verein für Bramsche

## u. Lingenend

Vorstandsbe: Rudw. Poste, Untermstr.  
Schriftführer: S. Bismann, Wehr  
Beispielvereinerklärung  
Bramsche

Bereinslokal: Otto Fohle  
Vorstandsbe: Hans Raresitz  
Schriftführer: Friedr. Knoller, Weber  
Kassierer: M. Bismann

Mereinigung ehemaliger  
Bramscher Arbeiter  
Bereinslokal: Otto Fohle  
Vorstandsbe: Ernst Giermann, Bramsche  
Schriftführer: Wilh. Bismann, Rengier

Waldschäfer: Wilh. Bismann,  
Weber

## Maddolinen- und

## Lautenmusikverein Bramsche

Bereinslokal: Bismannhoff  
Vorstandsbe: Albert Stangel  
Schriftführer: Friedrich Stangel  
Kassierer: Friedrich Stangel  
Lautenmusikverein: Wilh. Gaba

## Verein Bramscher Eisenbahner

Bereinslokal: Madhol-Partikel  
Vorstandsbe: Egr. Eifen, Zugführer  
Schriftführer: S. Bismann, Bahn-  
hofsberedhafter  
Kassierer: M. Bismann, Eisenbahn-  
sehrer

Berföhnerverein für  
Bramsche u. Lingenend

Bereinslokal: Hotel Raumann  
Vorstandsbe: Fr. Klotzweyer, Stadtm.  
Schriftf.: M. Dopp, Stadtkämmere  
Kassierer: S. Brauer, Buchbruderhof.

# Sebastian Michl

## Strickerei, Bramsche

Hemkerstrasse.

Anfertigung sämtl. Stricksachen  
aus reiner Kammgarnwolle.  
Anstricken von Strümpfen.

Artikel die nicht auf Lager vorrätig sind werden schnellstens angefertigt.

# Zentralgenossenschaft

## der Osnabr. landwirtsch. schaftl. Consumvereine,

e. G. m. u. H.

# Lager Bramsche

Fernsprecher Nr. 12

Getreide  
Futtermittel  
Sämereien  
Düngemittel

## Glemens Fenker Bramsche

Strickerei  
Kuhstr. 6.

\*

Anfertigung moderner  
Strickkleider, Pullover  
Westen, Kindersachen

\*  
Strümpfe  
werden gut und  
billig angestrickt, stark u. fein

## Heinrich Lammers,

Bramsche  
Schuhmacherei  
Jägerstraße 11



Schöne Schuhe für  
Herren, Damen, Kinder  
**Anfertigung nach Maß**  
Reparaturen und Auffäßen  
prompt, sauber u. preiswert.

## Jos. Vennemann

Dachdeckermeister

**Bramsche**  
Fernsprecher 303  
**Osnabrück**



Spezialität:  
**Schiefer- und  
Kupferdeckung**  
mit Garantieleistung  
Vertretung in Dachziegel

## Werkstatt

für sämtl. Schreib-  
Reden- und Büro-  
Maschinen : : :



**May & Schönfelder**  
Inh. Willy May  
**Osnabrück**

Fernsprecher 2460 Liebigstr. 11

# Kiöckner-Werke

Akt.-Ges.

Abteilung Georgs - Marien - Werke  
**Osnabrück**

Werk **Plesberg** liefert:

## Steinmaterial

aller Art, für Straßen-, Bahn- und Wasser-  
bau, gewaschenen Steinsplitt und Steinsand  
für Betonbauten und Straßenteerungen.

## Zementwaren (Durilit)

aller Art, wie Durchlass- u. Kanaröhre, rund u.  
oval, Brunnentringe, Straßensinkkasten, Kabel-  
steine, Kilometersteine, Grenzsteine, Bahn-  
steigkanten, Bordsteine, Einriedigungsplanken,  
Salzbohlche, Spülsteine, in Durilit und Terrazzo,  
Schwelle- und Ferkelröge, Kuhlöge gerade  
und schräge, Pferdetränken, Grabeinflassungen,  
Denkmäler, Gelwegplatten usw.

## Ziegelsteine

für Verblendung, Hintermauerung u. Pflasterung.

Telegramm-Adresse:  
Kiöcknerwerke Osnabrück-Eversburg.

Fernsprecher:  
Amt Osnabrück Nr. 5073, 5233 und 4381.

# Oscar Mietrup, Nachfl.

Osnabrück

Telefon Sammelnummer 6645 · Kamp 17/18 u. 70/71



**Flachglas-Großhandlung**  
**Glasschleiferei · Spiegelfabrik**  
**Glassmalerei · Schilderfabrik**  
**Sandstrahlgebläse**

## Schaufensterscheiben

*jeder Größe sofort vom Lager lieferbar*

Spezialität:

Tresen, Glasschutzwände  
Transparente für Lichtreklame



# Oscar Mietrup, Nachfl.

Osnabrück

Telefon Sammelnummer 6645 · Kamp 17/18 u. 70/71

# Gasthaus Meyer-Winkelmann

**Achmer, Bahnhof.**

Fernsprecher 335

Gartenwirtschaft.

Beste Aufenthalt für Familien und Vereine

Anerkannt gute Küche und bestgepflegte Getränke.

## Gemeinde Achmer



# WILH. VINKKE

Achmer

Fabrikation und Handlung von  
Malerleitern, Anlegeleitern  
Treppen-, Gerüstleitern usw.

# Gemeinde Nidmer

Postlellebezirt Bramsche.

Einwohnerzahl 1085, Größe 2850 ha.

Richtspiel Bramsche.

- Bemühensvorheber: Parberg, Hermann.
- Beigeordneter: Wausmann, Friedrich. Erdling, Wilhelm.
- Standesamtbezirt: Bramsche.
- Deftentliche Gerichtsstelle: Schröder, Gastwirt.
- Steißschleifer: Padmann, August.
- Rechtstatten: Schröder, Friedrich.
- Post- und Schenkamtbezirt: Delmich, Anna, Bw. Meyer-Winkelmann, Krugendruck, Georg. Schröder, Wilhelmine, Witwe.
- Tischlermeister: Padmann, August. Zimmermann, Wilhelm.
- Schuhmacher: Padmann, Heinrich.
- Schmiedemeister: Dernes, Friedrich.
- Schneidemeister: Pademann, Fr. Pademann, Aug. Rosenbaum, Fr. Zimmermeister: Zimmermann, Wilhelm.
- Biegelstein: Hartigelovert Nidmer.

## Einwohner:

- Padmann, Karl, Weber
  - Wilhelm, Arbeiter
  - Friedrich, Brauer
  - Padmann, Emil, Eisenbahngeselle
  - Heinrich, Arbeiter
  - Parlage, Franz, Benualter
  - Pademann, Friedr., sen. Schneidemstr.
  - Friedrich, jun. Schneider
  - Friedrich, Feuermann
  - August, Schneidemeister
  - Heinrich, Schneider
  - Hermann, Sinalbe
  - Hermann, Kaufmann
  - Hermann, Arbeiter
  - Heinrich, Arbeiter
  - Wilhelm, Tischler
  - Delmich, Ernst, Lehrer
- Bei der Sanftwisch, Bw. Bw. Mafschrau  
 — Wilhelm, sen., Feuermann  
 — Wilhelm, jun., Stationsarbeiter  
 Bei der Sellen, August, Brauflößer

- Bei der Sellen, Gustav, Baumwärter
- Men, Friedrich, Eisenbahnarbeiter
- Blod, Walter, Milchkontrolleur
- Bohndt, Heinrich, Feuermann
- Bognermann, Hermann, Holzseiger
- Hoffingel, Hermann, Brauflößer
- August, Tischler
- Padmann, Friedrich, Arbeiter
- Hohenstein, Hermann, Weber
- Hübner, Hermann, Feuermann
- Böhmman, Hubolf, Bäcker
- Wilhelm, Arbeiter
- Wurd, Gharlotte, Bw., Feuerling
- Wurd, Wilhelm, Feuermann
- August, Siegelarbeiter
- Wurd, Hubolf, Weinbauer
- Hermann, Holzseiger
- Wunde, Wilhelm, Weinsebler
- Sulaner, Bw.
- Wüngerer, Hermann, Brauflößer
- Wübing, Gerhard, Arbeiter

- Wurfel, Wilhelm
- Wurdmann, Wilhelm, Feuermann
- Wittgenmann, Heinrich, Brauflößer
- Tallmann, Heinrich, Zeinseiger
- Deuler, Eilke, Gespächter
- Friedrich, Arbeiter
- Diekmann, August, Gerpächter
- Dieker, Heinrich, Feuermann
- Dorn, Feuermann u. Bgegendärter
- Driemejer, Hermann, Weinbauer
- Drossle, Hermann, Brauflößer
- Duffe, Eilke, Bw., Feuerling
- Dühing, Heinrich, Seiger
- Wilhelm, Arbeiter
- Hermann, Feuermann
- Hermann, jun., Siegelarbeiter
- Eggemann, Heinrich, Brauflößer
- Endbrod, Heinrich, Arbeiter
- Enkelstrotz, Hermann, Sinalbe
- Engelt, Georg, Brauflößer
- Felskamp, Wilhelm, Feuermann
- Fisse, Lina, Feuermann
- Wilhelm, Stationsarbeiter
- Fischer, Heinrich, Holzseiger
- Georg, Holzseiger
- Furgros, Gustav, Holzseiger
- Frell, B. Holzseiger → 311
- Frege, Lina, Kleintrentnerin
- Frosfugel, Hermann, Brauflößer
- Wrima, Lehrerin
- Hubolf, Rentier
- Wausmann, Friedrich, Holzseiger
- Hühndmeier, Ida, Lehrerin
- Minna, Hauswärtin
- Wroß-Krupfmann, Gustav, Wäcker
- Dreweiner, Wbolf, Holz → 281
- Padmann, August, Weinbauer
- Heinrich, Schuhmacher
- August, Tischler
- Holmann, Fern, Holz → 284
- Holter, Marie, Witwe, Kelonal-
- Wahrenbandlung → 326
- Hofe, Eilke, Bw., Feuerling
- Hubolf, Tischler
- Dellmich, Heinrich, Weinbauer
- Delmich, Anna, Holz u. Holzwarenfabrik
- Heinrich, Holzseiger
- Wosowin, Schwelger

- Gerstl, Marie, Bw.
- Hermann, Schreiber
- Dernes, Hermann, Holzseiger
- Georg, Weinbauer
- Friedrich, Schmiedemeister
- Fern, Parberg, Hermann, Holzseiger u. Bgegendärter → 323
- Hesselbrod, Otto, Feuermann
- Ida, Schneiderin
- Heinrich, Arbeiter
- Ditto, Schneider
- Howe, Margarete, Bw., Sinalbe
- Holzgerle, Heinrich, Holz → 292
- Holzmann, Lina, Holzseigerin
- Hölischer, Otto, Brauflößer
- Hungenichdt, Wilhelm, Feuermann
- In der Ertrich, Heinrich, Brauer
- Wilhelm, Bäcker
- Salzbowski, Josef, Arbeiter
- Wügens, Heinrich, Brauflößer
- Kappelmann, Heinrich, Arbeiter
- Kassen-Parberg, Heinrich, Holzseiger
- Kappelmann, Wilhelm, Bgegendärter
- Kahendruck, Heinrich, Feuermann
- Hermann, Schmitz
- Gustav, Arbeiter
- Kastelein, Friedrich, Arbeiter
- Kempi, Ludwig, Sinalbe
- Klare, Hermann, Braunsemeister
- Krenndüller, Hermann, Arbeiter
- Rod, Heinrich, Wäcker
- Korstward, Hermann, Sinalbe
- Heinrich, Feuermann
- Minalle, Bw.
- Krämer, Gustav, Plakarbeiter
- Karberg, Heinrich, Holzseiger
- Heinrich, Feuermann
- Hermann, Arbeiter
- Rammeyer, Gustav, Feuermann
- Hermann, Arbeiter
- Heinrich, Arbeiter
- Gustav, Arbeiter
- Lange-Wacke, Friedrich, Holzseiger
- Rammert, Friedrich, Holzseiger
- Rammann, Otto, Holz → 281
- Lesefere, Wilhelm, Arbeiter
- Lübbing, Marie, Bw., Feuerling
- Friedrich, Feuermann





# Aug. Bollmann

Ferrul 239 *Alfhausen* Ferrul 239

Schenkwirtschaft, Bäckerei, Konditorei  
Kolonialwaren, Kegelbahn, Klubzimmer, usw.  
Bestellungen auf Torten werden prompt ausgeführt.



## Gemeinde Alfhausen

Postbesitzgebiet Alfhausen.  
Einwohnerzahl 744, Größe 829 ha.  
Kirchspiel Alfhausen, dazu gehören die Gemeinden:  
Gemeindevorsteher: Fyze-Zubendorf. Thiene, Becke, Ballen.  
Wegvorsteher: Zittrenberg, Joseph.  
Zandbesantbesitzer: Alfhausen.  
Zandbesorger: Thebich, Ditto.  
Zielvertreter: Kampen, Georg.  
Öffentliche Fernsprechstelle: Postagentur. Selbstausgabebetrieb. Postigent  
Brans, Georg. Dienststunden: 8—11 u. 15—18 Uhr  
Reichlichkeit, kath. Pastor Darenbrod. Vikar u. Rektor Kagemann.  
Stirchvorstand, katholisch: 16 Mitglieder. Vorf. Pastor Darenbrod.  
Tierarzt, Großhaus, Joh.  
Fleischbeschauer, Schlaemann, Thiene.  
Mätkereien u. Kolonialwarenhandlungen: Vollmann, Aug., Fyze-Zubendorf,  
Jofel, Hoffmann, Heinrich. Müllgenborg, Franz (nur Dandlung).  
Bauschindermeister: Barlage, Hans.  
Gast- und Schenkwirtschaften: Bedmann, Heinrich (Bauhofsamirt Dandl.)  
Vollmann, August. Fyze-Zubendorf, Jofel, Großhaus, Georg.  
Darling, Josef, Kampen, Georg. Zauerland, Franz, Zeitskamp,  
Heinrich, Ernd, Johannes. Schuddeiborg, August (nur Dandlung).  
Gehanne: Kemning, Franziska.  
Waldmeister: Kinnberg, Hermann.  
Wirtschaft u. Wobehoren: D. Thebich's Sohn. Berg Meyer, Ernd, Joh.  
Thebich, R. F.  
Waurermeister: Rortz, Joseph.  
Mühlen: Fidding, Wilhelm. Strothmann, Gebr.  
Schmieder: Berling, Ww. Mätkermühle, Fritz. Mühren, Heinrich.  
Zahnarztmeister: Gerwin, Heinrich. Redtten, Gerhard. Zeitskamp,  
Heinrich. Schmidt, Heinrich. Thienemann, Joseph.  
Schuhmachermeister: Berling, Jof. Zarmann, Heinz. Zeitskamp, Heinz.  
Tischlermeister: Schneider, Karl. Vor dem Brode, Franz. Jurtiene, Hermann.  
Uhrmacher: Kampen, Georg.  
Zimmermeister: Auf der Heide, Th. Gobelkamp, Heinrich.

## Gemeinde Alfhausen

# Hotel Sauerland Alfhausen

Telephon 355 **Garagen**  
Tankstelle der D. A. P. G.

Einnohner :

Milchbding, Franz, Postkassner	308	Spe-Subendorf, Gemeindevorsteher	273
Mrens-Stiller, Gregor, Arbeiter		— Joseph, Bäcker	301
Muf der Seibe, Theodor, Zimmerm.		— Gerwin, Heinrich, Schnitber	
— 308		— Goba, Heinrich, Deuermann	
Parlage, Hans, Buchbindemeister		— Gobel, Maria, Ww.	
— Joseph, Landwirt		— Gschminger, Bernhard, Küster	288
— Bestmann, E., Wirtin		— Großhaus, Katharina, Ww.	
— Bernhard, Maler		— Johannes, Tierarzt	210
— Heinrich, Bahnhofsdiener	233	— Gallermann, Elisabeth, Wirtin	
— Behrens, Franz, Landwirt u. Wäurer		— Gartenbrod, Carl, Pfarrer	357
— Heinrich, Landwirt		— Gaelling, Joseph, Gastwirt	341
— Merling, Joseph, Schuhmacher		— Gebemann, Philipp, Landw.	287
— Hfette, Wirtin		— Geinr, Landwirt	
— Theodor, Schmied	202	— Hans, Bäcker	260
— Biermann, Georg, Reichshauswirt		— Heidemann, Hermann, Landwirt	
— Blome, Joseph, Landwirt		— Hefelkamp, Gerhard, Landwirt	
— Hollmann, August, Bäckermfr.	239	— Hübning, Wilhelm, Müller	207
— Carl, Bäckermfr.		— Holzgrete, August, Ww.	342
— Carl, Kaufmann		— Höffing, Elisabeth, Dberin	
— August, jun. Bäckermfr.		— Häf, Heinrich, Eisenbahner	
— Hbbeler, Willy, Obermonteur		— Hingelmeier, Minna, Hauswirtsin	
— Wbbler, Heinrich, Landwirt		— Hilsmann, Franz, Landwirt u. Wäurer	
— Ferdinand, Landwirt		— Th, Wäcker u. Dandl	295
— Heinrich, jun. Landwirt		— Jansen, Maria, Schwefler	
— Brandewicke, Gerhard, Landwirt		— Johanning, Theodor, Miltweiler	
— Brand, Hermann, Landwirt		— Kemmig, Bernhard, Thernpflschaffner	
— Georg, Hofjager		— Kugusch, Posthelfer	
— Brodmann, Franz, Landwirt		— Georg, Ghanfleur	
— Buschermöhle, Theodor, Landwirt		— Gr-Klönn, Landwirt	
— Buschenschyle, Grib, Schmied		— Kof, Franz, Deuermann	
— Busmann, Heinrich, Eisenbahner		— Robbe, Alwin, Kaufmann	362
— Georg, Arbeiter		— Rollmann, Joseph, Landwirt	
— Bühren, Heinrich, Schmied		— Rortz, Sol, Landwirt u. Wäurermfr.	
— Dohmann, Franz, Landwirt		— Kramer, Elise, Wirtin	
— Dreßing, Berth, Sobel	275	— Krautenhaus	282
— Droppelmann, Elisabeth, Wirtin		— Kuglhmann, Bernhard, Rentner	
— August, Landwirt		— Grib, Landwirt	
— Sol, Landwirt	340	— Sagenmann, Heinrich, Metzler	
— Edelmann, Heinrich, Landwirt		— Sarnben, Georg, Uhrmacher	
— Eitermann, D., Goldschm.	231	— Franz, Uhrmacher	238
— Eymann, Franz, Landwirt		— Hanke, Maria, Seherstättin	
— Bergschand, Wirtin		— Langertmann, Georg, Rentner	
— Minna, Wirtin		— Leuten, E., Eisenwarenhbl.	225
— Funke, Maria, Schneider		— Deuno, Elektroneiker	

Einberg, Bern, Wätermfr.	308	Wiedermann, Joseph, Bahnarbeiter	
— Einbmann, Joseph, Landwirt		— Maria, Schneiderin	
— Eodmann, Gerhard, Landwirt		— Wobefamp, Hermann, Landwirt	
— Eodmann, B., Schmiedemfr.	232	— Maria, Wäherin	
— Minna, Wirtin		— Heinrich, Landwirt	
— Gerhard, Eisenbahner		— Sauerland, Franz, Gastwirt	355
— Mennekes, Heinrich, Oberlandjäger		— Simon, Heinrich, Gäbler	
— 289		— Johannes, Gäbler	
— Welsch, Bernhard, Landwirt		— Ferdinand, Gäbler	
— Katharina, Ww.		— August, Gäbler	
— Weyer, Franz, Landwirt		— Hofmann, Geinr, Landwirt u. Wäcker	
— Franz, jun. Landwirt		— Eporing, Maria, Sivalde	
— Grib, Landwirt		— Eubendorf, Elisabeth, Wirtin	
— Otto, Landwirt		— Eward, Landwirt	347
— Max, Kaufmann		— Summe, Bernhard, Landwirt	
— Hugo, Kaufmann	201	— August, Landwirt	
— Eiegfried, Kaufmann		— Eures, Katharine, Wirtin	
— Elisabeth, Fel.		— Ehabergeres, Marg. Schwefler	
— Kugusch, Verinderungsagent		— Etsene, Bernhard, Landwirt	
— Wbller, Elisabeth, Wirtin		— Bernharbine, Wirtin	
— Heinrich, Postkassner		— Egid, Hermann, Landwirt	
— Maria, Wehrstättin		— Heinrich, Schneider	
— Wönnich, Franz, Arbeiter		— Schmidt, Leo, Lehrer	
— Wüngenborg, Fr., Landw.	307	— Schmidt-Germes, Joseph, Landwirt	
— Wriederschiffke, Krothwarte	348	— Emdneising, Martin, Schmiedemeister	
— Wriemeyer, Wirtin, Weidenwäuter		— Emdner, Carl, Tischlermeister	
— Kellerwiesl, Joseph, Wäurer		— Maria, Weidenwäuterin	
— Wre, Carl, Danblungsgehilfe		— Emdndelborg, August, Landwirt u.	
— Weyer, Maria, Schwefler		— Kolonialwarenhandlung	344
— Wille, B., Arbeiter		— Emondler, Maria, Landwirt	
— Franz, Weidenwäuter		— Ertreuer, Hermann, Gutsbesitzer	
— Eodmann, Wirtin, Wirtin		— Ertoring, Heinrich, Landwirt	
— Franz, Landwirt		— Wines, Landwirt	
— Joseph, Landwirt		— Theodor, Federadlung	306
— Heinrich, Glüssingsschaffner		— Eieinlamb, Heinrich, Schneidermeister	
— Franz, Arbeiter		— Grib, Schneider	
— Hermann, Deuermann		— Heinrich, Schuhmacheremeister	
— Doppelmeier, Franz, Wäurer		— Ferdinand, Landwirt	
— Böhnering, Gerhard, Gaunfleher		— Maria, Wirtin, Landwirt	
— Güter, Berwälder		— Eifenberg, Sol, Landwirt	
— Joseph, Lehrer		— Eitamann, Heinrich, Arbeiter	
— Franz, Landwirt		— August, Arbeiter	
— Franz, Deuermann		— Heinrich, Schuhmacheremeister	
— Maria, Ww.		— Bernb, Eaitler u. Postleier	
— Gerd, Heinrich, Arbeiter		— August, Schuhmacheremeister	
— Friedrich, Schneider		— Eud, Johannes, Kaufm.	204
— Wladislaw, Oethard, Schneider		— Bernhard, Kaufmann	
— Reichshaus-Wäurerfertigung	203	— Eioffergoes, Heinrich, Landwirt	
— Rengenhorn, Georg, Wäurer			

## Ziſſhauſen

Stolle, Auguſt, Lehrer		Sor beim Brode, Zofeph, Bläſer
Struder, Zofeph, Sandwirt	→ 304	Roerbroſe, Gerh. Hraner
Strohmann, Aug., Müller	→ 288	Sanfrah, Theodor, Feuermann
— Zofeph, Mühlentbeiber	→ 282	Seibrod, Hermann, Mauer
— Gerh. Arbeiter		Sehel, Heinrich, Sandwirt
Teſſe, Alboi		Seſſel-Boſe, Heinrich, Sandwirt
Terbe, Friedr., Steinbrucharbeiter		Seibe, Frh., Gutſenſeher
Thelſed, Th., Kaufmann	→ 294	— Frh. jun. Sandwirt
— Otto, Kaufmann	→ 291	Sehobing, Bernh. Sandwirt
Thelſing, Heinrich, Sandwirt		Seurforf, Guſt., Sandwirt u. Barbier
Thiemann, Zofeph, Schneidemeiſter		Seurene, Bernh., Feuermann
Uboſch, Eſtiabeih, Geſchert		— Heinrich, Sandwirt
Wennebunter, Theodor, Sandwirt		— Hermann, Oberpoſtkaſſier
— Hermann, Sandwirt		— Maria, Wäherin
Sor beim Brode, Franz, Tiſchler		— Hermann, Tiſchlermeiſter
— Caroline, Schuhmacherin		— Franz, Tiſchler
— Heinrich, Tiſchler		

# Herz Meyer, Alfhausen

Fernſprecher 201

## Manufaktur- u.

## Modewaren



### Eigene Einkaufszentrale

Direkter Großeinkauf mit  
ca. 350 Geſchäften  
Westdeutschlands.

**Daher billigster Verkauf.**

## Landmaschinen-Schau

# Carl Bünte, Bramsche

Direkt am Bahnhof Bramsche in den Lagerräumen  
der Fa. Eilers-Betriebe und am Viehmarkt Bramsche

Fernsprecher Nr. 3

## Gemeinde Biefe

(in Dannoer)

## Formulare

für alle dienstlichen  
u. außerdienstlichen  
Gelegenheiten fertig  
prompt an bei preis-  
werter Berechnung

## Rud. Gottlieb,

**Bramsche,**

**Buchdruckerei**

Fernsprecher 41. — Grosestr. 8

## Gemeinde Biefe

Postleitzahlbezirk Weentirchen i. D.

Einwohnerzahl 273, Größe 634 ha.

Schiedsplatz Sage.

- Gemeindevorsteher: Mehme-Befendorf, Heinrich.  
 Beigeordneter: Rannemann, Bernhard.  
 Landbesamtsbezirk: Biefe.  
 Landbesorger: Prater, Otto.  
 Weinstift, katholisch: Peter Klein.  
 Kirchenvorstand Sage, katholisch. (Eigene Kapelle.)  
 Fleischbeizener: Steinkamp, Hermann.  
 Mäckeri: Kronlage, Martin.  
 Gasse und Schenkweirdhosen: Kronlage, Martin.  
 Tischlermeister: Bellbrod, Hermann.  
 Schmiedemeister: Schrad, A.  
 Schneidemeister: Landweber, Bernhard.

### Einwohnerzahl:

Böhmann, Diefette Witwe, Landwirt	Kronlage, Martin, Landwirt u. Mäcker
Bollmann, August, Landwirt	87
Bosse, Hermann, Köchler	— Bernhard, Ziegeleihergesele
Prodmann, Rudolf, Landwirt	— Maria, Spinnerin
Plume, Friedrich, Landwirt	Landweber, Josef, Deuermann
— Friedrich, jun. Landwirt	— Hermann, Deuermann
de Young, Heinrich, Landwirt	— Bernhard, Schneider
Pfister, Karl, Weindler	— Klions, Landwirt
Goets-Befendorf, Josef, Köchler	Kangertkamp, Bernh., Wif. — 71
76	Landner, Elisabeth, Witwe
— August, Landwirt	Meyer, Gerhard, Landwirt
Dagmann, Heinrich, Deuermann	Müller, Hermann, Metzler
Deidemann, Fritz, Brenn-Mecher	Müllmann, Franz, Deuermann
Dollinger, Heinrich, Köchler	Rannemann, Bernh., Wif. — 18
— Heinrich, jun. Landwirt	— Heinrich, Lehrer
Ginnalle, Bernhard, Landwirt	Wackerhans, Fritz, Landwirt
Johanns-Befendorf, B., Wm., Wif.	Wiencher, Anna Ww., Landwirt
Krenning, Bernhard, Landwirt	Wlagge, Heinrich, Deuermann
Reiter, Katharina, Witwe	Wöhe, Theodor, Deuermann
Wlages, Anna, Landwirt	Wehme-Befendorf, Heinrich, Gemeindevorsteher, Köchler — 26
Klein, Peter, Vater	
Kreuzmann, Diefel, Witwe	Wiefel, Hermann, Landwirt

Hoff, Heinrich, Landwirt  
 Schuster, Heinrich, Deuermann  
 — Heinrich, Tischlergesele  
 Schneiderhoff, Heinrich, Landwirt  
 Zieinkamp, Hermann, Landwirt  
 — Maria, Witwe, Landwirt  
 Zischfort, Friedrich, Köchler  
 Zundenberg, Bernhard, Deuermann  
 — Josef, Metzler  
 — Witwe, Landwirt  
 — Bernhard, Landwirt  
 Zhorbede, Theodor, Landwirt  
 Ztpe, Josef, Bahnarbeiter

Timper, Hermann, Landwirt  
 Wogt, Johannes, Mäcker  
 Walter, Heinrich, Deuermann  
 Wbelage, Friedrich, Weidner  
 Wifcher, Gerhard, Köchler  
 — August, Landwirt  
 Wbelage, Heinrich, Landwirt  
 — Heinrich, Landwirt  
 Wbellbrod, Hermann, Deuermann  
 — Bernhard, Landwirt  
 zur Webe, Heinrich, Landwirt  
 — Diefel, Witwe

Wiefe



**Hermann Bettenbrock**  
 Sattlerei und Polsterei  
**Engter**

Lager u. Anfertigung moderner Polstermöbel  
 Reichhaltige Muster in Möbel-, Gardinen- u. Dekorationsstoffen  
 Anfertigung und Reparatur von Fracht- und Luxusgeschirren.  
**Grosse Auswahl in Lederwaren.**

# Herm. Bei der Becke, Engter

Fernsprecher Nr. 12.

Manufaktur- und Kurzwaren,  
Haushaltungs-Gegenstände,  
Bäckerei u. Gastwirtschaft.

**Großer geräum. Saal. Schöner Garten.**

## Bemeynde Engter



**A. Rothert, Engter**

Fernsprecher Nr. 1

Gasthof unter den drei Linden.

**Großer Saal mit Bühne.**

Schöne Räume. Gute Speisen und Getränke. Autounterkunt.

**Bäckerei mit Kraftbetrieb.**

Spezialität: Westfälischer Pumpernickel.

## Gemeinde Engter

Poststellenbezirk Engter

Einwohnerzahl 873, Größe 1050 ha.

Gemeindevorsteher: Goldkamp, Mühlhelm.

Beigeordneter: Untenholz, Frick.

Standesamtsbezirk: Engter.

Standesbeamter: Goldkamp, Mühlhelm.

Stellvertreter: Untenholz, Frick.

Öffentliche Fernsprechstelle: Postagentur. Postagent Goldkamp, Mühlhelm, jun.

Dienststunden: 9—12 u. 15—18 Uhr, Fernsprecher: 8—20 Uhr.

Verfassung: evang. Pastor Schlie.

Kirchenvorstand, evangellich: Korfgenber, Schulenberg, Guffau.

Wirt: Dr. med. Kroschgerich.

Muktionator: Rothert, August.

Möderien u. Kolonialwarenhandlung: Bei der Bede, Herrmann, (Weyer)

Mäder, Mühlhelm, (n. S.) Droste, Herrmann, Entelstroth, Sudwig,

(Friedrichs) (n. S.) Koder, Gerhomb, (n. S.) Mengensbrint, Sudw.

(n. S.) Renner, August, (n. S.) Rothert, August, Sachtleben,

Mühlhelm, Treller, Frick, (Hilffing) (n. S.) Zebbing, Sudwig

Renner, Quise, Mithwe, Bönning, Feinrich.

Glückseligsdauer: Zebbing, Mühlhelm.

Waff- und Zigarettenfabriken: Bei der Bede, Herrmann, Entelstroth, Sudw.

(Friedrichs) Mengensbrint, Sudw. Rothert Aug. Sachtleben, Mühl-

Treller, Frick, (Hilffing.) Renner, Quise, Ww. Bönning, Feinrich.

Debamme: Hlennemann, Marie.

Malermeister: Auf dem Brinthe, Müll. Dietel, Herrm. Entelstroth, Otto.

Manufaktur u. Modewaren: Bei der Bede, Herrm. Ellermann, Guffau.

Bönning, Feinrich.

Maurermeister: Auf dem Brinthe Sudw. Wüggemann, Müll. Schütte, Fein-

rich.

Antikermeister: Bettenbrod, Herrmann.

Schneidermeister: Mengensbrint, Mühlhelm. zur Gröbe, Georg.

Schuhmachermeister: Klingemeier, Feinrich.

Schuhmachermeister: Kammerich, Mühlhelm. Rennemann, Friedrich.

Tischlermeister: Berens, Müll. Dieter, Herrm. Frisse, Müll. Sabbe, Otto.

Stellmacher: Molert, Mühlhelm. Steinlamp, Sudwig. Zepe Feinrich.

Schlachter: Koder, Gerhomb.

Schloffer: Wimbachomski, Anton. Mengensbrint, Sudwig. Wolf, Sudwig.

Zimmermeister: Frisse, Sudwig.

Einnosiner:

mit Angabe der Hausnummern.

- Marl vom Brinke, **Wald** 113
- **40**
- Gudwig, **Golon** und **Wrauer** 12
- Marl vom Bösel, **Friedrich**, **Kötter** 45
- Bollmann**, **Gurkau**, **Wrauer** 30
- **Dermann**, **Koschke** 68
- Barrenpohl**, **Wald**, **Dermann** 59
- Barthel**, **Gudwig**, **Kötter** 31
- Bei** der **Kellen**, **Wald**, **Dermann** 7
- **Gurkau**, **Wrauer** 37
- **Mugust**, **Steinbrucharbeiter** 61
- Bergmann**, **Heinrich**, **Steinbrucharb.**, 88
- Bergmann**, **Johannes**, **Zimmerer** 29
- **Heinrich**, **Wenbauer** 60
- **Wald**, **Wiesenhöcker** → **8**
- Berens**, **Wald**, **Tischlermeister** 55
- Bettendorff**, **Dermann**, **Sattler** 59
- Bodenstein**, **Heinrich**, **Kirchendienst** 1
- **Dermann**, **Steinbrucharbeiter** 105
- Bäder**, **Gudwig**, **Wrauer** 19
- Brotschmidt**, **Wald**, **Anna** 23
- **Gudwig**, **Ranzschke** 98
- Bruning**, **Dermann**, **Tischler** 73
- Brunngemann**, **Wald**, **Wrauer** 5
- **Anna**, **Golon**, 7
- **Gudwig**, **Steinbrucharbeiter** 61
- **Wald**, **Anna** 79
- **Mug.**, **Wiesenhöcker**, 116 → **17**
- Bülder**, **Wald**, **Kolon**, **Anna**, 108
- **16**
- Büschmann**, **Wald**, **Steinbrucharbeiter** 21
- Bücher**, **Dermann**, **Tischlermeister** 99
- **Wald**, **Kötter** 35
- Büchel**, **Dermann**, **Wald** 71
- Büsch**, **Dermann**, **Bäder** 93
- Bücher**, **Mudolf**, **Gandwirt** 107
- Büsch**, **Heinrich**, **Dermann** 6
- **Wald**, **Steinbrucharbeiter** 6
- **Wald**, **Dermann** 67
- **Heinrich**, **Steinbrucharbeiter** 97
- **Mugust**, **Anna** 117
- Büschmann**, **Gurkau**, **Kaufmann** 63
- Büschmann**, **Etto**, **Wald** 33
- **Gudwig**, **Wald** 54

- Büsch**, **Wald**, **Wald**, **Wald** 5
- **Wald**, **Tischler** 50
- **Gudwig**, **Zimmermeister** 92
- **Wald**, **Koschke** 110
- **Heinrich**, **Dermann**
- **Heinrich**, **Steinbrucharbeiter** 38
- Büschmann**, **Wald**, **Wald** 65
- Büsch**, **Anna**, **Kötter** 42
- Büschmann**, **Mug.**, **Steinbrucharb.** 3
- **Heinrich**, **Wrauer** 4
- **Wald**, **Wald** 4
- **Gudwig**, **Wald** 85
- Büsch**, **Wald**, **Golon** 3
- **Anna**, **Wald** 66
- Büsch**, **Heinrich**, **Kötter** 53
- Büsch**, **Wald**, **Wald** 76
- Büsch**, **Wald**, **Wald** 96
- Büsch**, **Wald**, **Wald** 105
- Büsch**, **Wald**, **Wald** 70
- Büsch**, **Heinrich**, **Wald** 20
- Büsch**, **Karl**, **Wald** 75
- Büsch**, **Wald**, **Wald** 87
- **Wald**, **Tischler** 120
- Büsch**, **Heinrich**, **Kötter** 40
- Büsch**, **Wald**, **Wald** 119
- **Wald**, **Wald**, **Golon** 9
- Büsch**, **Wald**, **Wald** 17
- Büsch**, **Wald**, **Wald** 20
- Büsch**, **Wald**, **Wald** 66
- **Gudwig**, **Dermann** 48
- Büsch**, **Wald**, **Wald** n.
- Büsch**, **Wald**, **Wald** 31
- Büsch**, **Wald**, **Wald** 7
- Büsch**, **Wald**, **Wald** 70
- **18**
- Büsch**, **Wald**, **Wald** 118
- Büsch**, **Wald**, **Wald** 22
- Büsch**, **Wald**, **Wald** 56
- Büsch**, **Wald**, **Wald** 26
- **Mugust**, **Steinbrucharbeiter** 111
- Büsch**, **Wald**, **Wald** 14

# Schöne Bilder

Radierungen, Steinzeichnungen  
und sonstige farbigen Drucke  
gerahmt u. ungerahmt, oval u. eckig  
in allen Größen und Preislagen.

## Rud. Gottlieb, Bramsche

### Gemeinde Epe

Postlebstellbezirt Bramsche.

Kirchspiel Bramsche.

Eindwohnergahl 680, Größe 1470 ha.

Pfarrgemeinde Malsgarten.

Gemeindebesorger: Sunbeling, Wihl.

Beigeordnete: Rolte, Wihlhelm.

Landbesorger: Bramsche.

Öffentliche Fernsprechstelle Epe, Gastwirt Rosler. Postagentur Malsgarten,  
Gastwirt Dellmich.

Geistlichkeit, katholisch: Stehmann, Pastor.

Kirchenvorstand, katholisch: 6 Mitglieder. Vorsitzender Pastor Stehmann.

Fleischbesorger: Rolte, Friedrich.

Mäckeren: Rolte, Gosswin.

Schulunterrichtsamt und Kolonialwarenhandl.: Dellmich, Karl, Malsgarten

Rathmann, Hubolf, Epe (nur Handlung.) Rosler, Otto, Epe.

Strohmann, Hermann, Malsgarten

Maurermeister: Riede, Wihlhelm, Malsgarten.

Mühlen: Schürmeyer, Clemens, Malsgarten.

Tischlermeister: Mahr, Wihlhelm. Grubenhof, Heinrich, Malsgarten.

Schmiedemeister: Görtendörler, Wihlhelm.

Schneider: Hebenann, Heinrich.

### Eindwohner:

Mohle, Wihlhelm, Miltenteler

Barth, Carl, Scherer

Rollmann, Gust, Wihl.

— Georg, Feuermann

— Gustav, Arbeiter

Blomer, Josef, Feuermann

— Josef, jun. Feuermann

Grüggemann, Friedrich, Arbeiter

— Mahr, Wihl., Feuermann u. Tischler

— Hermann, Feuermann

— Gustav, Landwirt

— Dollmann, Hubolf, Hofbesitzer

— Wihlhelm, Landwirt

— Düning, Fritz, Feuermann

— Otto, Arbeiter

— Schömann, Wihlhelm, Hofbesitzer

— Heinrich, Rentner

— Frankamp, Elise, Wihl.

— Friedrich, Hofbesitzer

— Gode, Ratharina, Wihl.

— Josef, Gädler

— Ragnes, Wihl.

— Görtendörler, Wihlhelm, Feuermann

— August, Feuermann

— Wihlhelm, Schmiedemeister

— Gossmann, August, Feuermann

— Grubenhof, Hermann, Gädler

## Goswin Kotte, Epe Bäckermeister

Schwarz und Weissbrotdäckerel mit elektr. Betrieb.

Mehl- und Getreidehandlung.

Bestellungen aller Art werden prompt ausgeführt.



Gastmann, Pfister, Hofmeister  
 — Hof, Landwirt  
 — Gernann, Sinton, Köter  
 — Geireich, Schneider  
 — Goldacre, Wilsheim, Gernann  
 — Gumbelng, Hofmeister u. Gemeindevorsteher — 334  
 — Emma, Bw.  
 — Gurelbrnd, Gerhard, Landwirt  
 — Geinrich, Gernann  
 — Grib, Gernann  
 — Luise, Mäglerin  
 — Goffelb, Hubolf, Arbeiter  
 — Gielckamp, Hub, Hofmeister — 252  
 — Koopmann, Grib, Lehrer  
 — Krosward, Emma, Bw., Arbeiterin  
 — Kotte, Wilsb., Köter u. Reigebauer  
 — Grib, Landwirt  
 — Oeswin, Bäckermeister  
 — Rothmann, Ernst, Hofmeister  
 — Schnbt, Gernann, Landwirt  
 — Kreilage, Elise, Bw., Wirtin  
 — Kuhnmann, Ludwig, Köter  
 — Kuno, Bw.  
 — Hub, Köter u. Kolonialhdlg.  
 — Wina, Wirtin  
 — Geinrich, Gernann  
 — Kuhnmanns-Kerning, Goff. — 278  
 — Rang, Luise, Wirtin  
 — Wilsb., Arbeiter  
 — Kretz, Cito, Gernann  
 — Lange, Fernu, Gernann u. Metzger  
 — Lautner, Aug, Gernann. Weinbeobachter  
 — Meber, Gernann, Pächter  
 — Cito, Arbeiter  
 — Gufan, Gernann 18  
 — Gertrude, Wirtin  
 — Prammann, Aug, Goff. — 236  
 — Mierorte, Tjebbeor, Landwirt  
 — Wroste, Wilsheim, Gernann  
 — Wrehling, Gernann, Pächter  
 — Ernst, Gernann  
 — Gufan, Pächter  
 — Emma, Wirtin  
 — Miesan, Grib, Pächter  
 — Prober, Cito, Schenkwirt  
 — Hofhofsstelle  
 — Josef, Lehrer  
 — Hof, Geinrich, Gernann

Hubekamp, Gernann, Gernann  
 — Frau, Gernann  
 — Hofter, Wilsheim, Vorrarbeiter  
 — Schäfer, Franz, Köter  
 — Schomburg, Elise, Wirtin  
 — Geinrich, Gernann  
 — Schmolzenberg, Josef, Gernann  
 — Wilsheim, Arbeiter  
 — Geinrich, Arbeiter  
 — Bernhard, Arbeiter  
 — Schwegmann, Elise, Bw.  
 — Schröder, Grib, Landwirt  
 — Schröder, Wilsheim, Gernann  
 — Zeinckamp, Geinrich, Weinbauer  
 — August, Weinbauer  
 — Emma, Arbeiterin  
 — Geinrich, Gernann  
 — Elise, Wirtin  
 — Zadenberg, Bernhadrine, Wirtin  
 — Marie, Wirtin  
 — Wilsheim, Köter  
 — Theinmann, Geinrich, Gernann  
 — Zink, Wilsheim, Gernann  
 — Vor dem Berge, Ernst, Gernann  
 — Walter, Bernhard, Gernann  
 — Wanning, August, Weinbauer  
 — Julius, Gndl, Besizer  
 — Bremer, Emma, Hofmeister  
 — Brieke, Kuno, Bw, Gernann  
 — Wschel, Geinrich, Menteiler  
 — Geinrich, Gernann  
 — Hubolf, Arbeiter  
 — zur Forst, Hofmeister — 269  
 — Wernmann, August, Gernann  
 — Knies, Friedrich, Schmied  
 — Gerhard, Arbeiter  
 — Karfa, Gustav, Schweiß  
 — Briggemann, Gernann, Gernann  
 — Brückemeier, Wilsheim, Gernann  
 — August, Brauer  
 — Gode, Wilsb., Fiedler  
 — Gagemann, Bernhard, Arbeiter  
 — Gufan, Arbeiter  
 — Geinrich, Arbeiter  
 — Gollgrawe, Friedrich, Arbeiter  
 — Böninghe Hofverwaltung — 273  
 — Kampmann, Gufan, Hofmeister

Kampmeier, Geinrich, Arbeiter  
 — Kl-Giborn, Geinrich, Köter  
 — Wina, Bw.  
 — Koopmann, Wilsheim, Gernann  
 — Hof, Arbeiter  
 — Georg, Arbeiter  
 — Krosward, Geinrich, Pächter  
 — Kloppe, Geinrich, Arbeiter  
 — Meyer, Gustav, Arbeiter  
 — Wilsheim, Landwirt  
 — Wilsheim, Gernann  
 — Karl, Arbeiter  
 — Muert, Gernann, Gernann  
 — Wrenann, Gernann, Goff. — 21  
 — Mierorte, Gerhard, Arbeiter  
 — Georg, Arbeiter  
 — Madenacher, Karl, Weinbauer  
 — Miele, Wilsheim, Kleidermeister  
 — Gernann, Mauer  
 — Wohnann, Georg, Zimmermann  
 — Gernann, Zimmermann  
 — Geinrich, Arbeiter  
 — Schwandenberg, Gernann, Arbeiter  
 — Josef, Arbeiter  
 — Schwegmann, Hof, Goff. — 330  
 — Schreiber, Geinrich, Tapenbruder  
 — Tapp, Geinrich, Gernann  
 — Tisching, Gernann, Tischler  
 — Wschel, Wilsheim, Haushalterin

**Malgarten**

Brandewic, Geinrich, Landwirt  
 — Wrodschmidt, Geinrich, Arbeiter  
 — Geinrich, Landwirt

Wuntenhof, Theo, Gerichtsberechtigter  
 — Fode, Toni, Bw., Weinerin  
 — Wrinbaum, Josef, Weinbauer  
 — Josef, Landwirt  
 — Geinrich, Tischlermeister  
 — Dellmich, Karl, Gastwirt u. Hofgenuer  
 — Johannes, Friedrich, Gernann  
 — Kappers, Tina, Mäglerin  
 — Köckling, Maria, Haushalterin  
 — Koch, Josef, Dr. Amtsgerichtsrat  
 — Koffmann, Wilsheim, Ziebler  
 — Kuttner, Gernann, Bahnarbeiter  
 — Meyer, Gernann, Menteiler  
 — Wreting, Geinrich, Kanalkangsteller  
 — Müller, Karl, Aufsigwachtmeister  
 — Erwin, Arbeiter  
 — Mierorte, Josef, Pächter  
 — Ostermann, Hubert, Obersterichter  
 — Palm, Elise, Rentnerin  
 — Plüner, Geinrich, Ziebler  
 — Geinrich, Landwirt  
 — Friedrich, Tischler  
 — Mahmeyer, Wilsb., Gernann  
 — Hubner, Erwin, Arbeiter  
 — Wolf, Christian, Rentier  
 — Schürmeyer, Clemens, Wirtshauspächter  
 — — 239  
 — Zeichmann, Bernhard, Postor latb.  
 — Ziffdemann, Wilsheim, Ziebler  
 — — Friedrich, Landwirt  
 — Zrothmann, Gernann, Gastwirt  
 — Zadenberg, Geinrich, Menteiler  
 — Zimmer, Geinrich, Weinbauer  
 — Zbonnann, Cito, Weinbauer

**Bauweisen**  
 in allen Profilen und Abmessungen  
**G. Knostmann,**  
**Bramsche**  
 Fernruf 14 u. 34.

## Gemeinde Gönghausen

Postleitzahlbegirt Engler.

Einwohnerzahl 286, Größe 857 ha.

Kirchspiel Engler.  
Pfarrgemeinde Engler.

Gemeindevorsteher: Moter, Gufan.

Weigeordneter: Kufmann, Kugust.

Standesamtsbeamt: Engtel.

Meiſchbeihauer: Kufmann, Wilhelm.

Wahl- und Schenkrichtfchaften: zur Deube, Reinrid, Schulenberg Guf.

Schuhmacher: Lange, Wilhelm.

## Gemeinde Gönghausen

### Einwohner :

Muf dem Berge, Wilhelm, Hofbeifer	Meyer, Reinrid, Pläpfer
Markau, Hermann, Feuermann	— Wilhelm, Feuermann
Prinning, Gufan, Hofbeifer $\rightarrow$ 25	— Kugust, Feuermann
Glauffing, Chriftian, Feuermann	— Wilhelm, Feuermann
Reichsmeyer, Chriftian, Feuermann	Meyer zu Uptirup, Wilhelm, Hofb.
Reinlamps-Gr., Reinrid, Hofbeifer	Mehling, Reinrid, Hofbeifer
Reinlamps-Bl, Wilh., Hofb. $\rightarrow$ 35	Menteböler, Wilhelm, Rötter
Hoffmeyer, Kugust, Feuermann	Motter, Gufan, Hofbeifer $\rightarrow$ 6
Mähner, Reinrid, Feuermann	— Eollmann, Frdy, Feuermann
— Kugust, Arbeiter	— Wilhelm, Feuermann
— Reinrid, Feuermann	Schäfter Wilhelm, Feuermann
— Friedrich, Feuermann	Schnieder, Wilhelm, Feuermann
Kufmann, Wilhelm, Feuermann	— Friedrich, Feuermann
Kugust, Feuermann	Schulenberg, G., Rötter u. Schenkricht
— Rudolf, Rötter	Schöpfer, Reinrid, Feuermann
— Gufan, Weinbauer	Strietmann, Reinrid, Hofb. $\rightarrow$ 26
Lange, Reinrid, Feuermann	Tiemann-Eggemann, Gilfe, Ww. Hofb.
— Wilhelm, Schuhmacher	Traumann, Gilfe, Ww. Rötter
Läbbe, Gufan, Rädler	Tätting, Wilhelm, Hofbeifer
Sehermann, Reinrid, Gebrer	Wollner, Wilhelm, Hofbeifer
Ruffenbebe, Gufan, Getreidächter	von ber Haor, Wilhelm, Hofbeifer
Reinrid, Feuermann	Widmann, G., Feuermann
Wagmann, Gufan, Hofbeifer	Windhoren, Gersach, Feuermann
Meyer, Reinrid, Feuermann	— Kugust, Feuermann
— Hermann, Arbeiter	Winter, Hermann, Arbeiter

## Landmaschinen-Schau Carl Bünste, Bramsche

Direkt am Bahnhof Bramsche in den Lagerräumen  
der Fa. Eilers-Betriebe und am Viehmarkt Bramsche

Fernsprecher Nr. 3

## Landmaschinen-Schau

# Carl Bünte, Bramsche

Direkt am Bahnhof Bramsche in den Lagerräumen  
der Fa. Eilers-Betriebe und am Viehmarkt Bramsche.

Fernsprecher Nr. 3

## Gemeinde Sesepe

Poststellbezirk Bramsche.

Richtspiel Bramsche.

Einwohnerzahl 1180, Größe 1372 ha.

Marktgemeinde Bramsche.

Gemeindevorsteher: Wobd, Bernhard.

Beigeordneter: Wb, Wobf. Droste, Wbhelm.

Standesamtsbegeirt: Bramsche.

Leftentliche Schriftfchulle: Wbemann, Georg, Gafswirt.

Baunnternehmer: Rodf, Wbhelm.

Fabrifsbetriebe: Kaufes, Wbfred, Baunnpoll-Spinnerei u. Wbberri.

Kreisfchreibbrücke Sesepe.

Wädrerier u. Koloniholzarenhölg.: Wbhlmann-Wboller. Wbemann, G. (u. Folg.)

Ofte und Spentfortfchöften: Wbdmann, Wbllwe. Wbhlmann-Wboller.

Zurendorf, Georg. Wbemann, Georg.

Wädrermeiffer: Zunftange, Gufhan.

Wädrermeiffer: Wbhlmann, Wbhelm.

Zifchlermeiffer: Wbhlmann, Georg. Untenholz, ~~Wbhlmann~~ Friedr.

Schmiedemeiffer: Steinlomp, Wbllh.

Schuhmacher: Duebemann, Dto.

Schneidemeiffer Sievert, Geinrich.

Schlofferi: Baunmann, Karl.

Stellmachermeiffer: Degenmann, C. Duebemann, Wb.

### Einwohner:

Wbrens, Wbgnuf, Kaufmann Wbdmann, G., Kaftehaus  $\rightarrow$  237

Wrens, Bernhard, Wbberri Wbnfe, Derman, Kanbwirt

Geinrich, Wbberri — Derman, Wbnter

Georg, Wbberri Wbndfch, Dto, Oberpofftreiter

Wbll ben Werge, Emma, Wbllwe Wbrens, Gwert, Eifenbahner

Kaufes, Gufhan, Kaufmann  $\rightarrow$  277 Wbllfeld, Geinrich, Eifenbahn-

Wbllfred, Kaufmann Wbtriedtsaffiften

Wb, Wbolf, Wbberri Wbemann, Geinrich, Wbberri

Wartel, Eftabeb, Wbllwe — Wbno, Wbberri

Wbnes, Wbberri Wboder, Wbllfeld, Wbberri

Baunmann, Karl, Schlofferi  $\rightarrow$  78 — Wbarto, Wbberri

Wbdmann, Wbllfeld, Wbllwe Wbdenftein, Wbarto, Wbllwe

Wbdmann, Derman, Kanbwirt — Geinrich, Wbberri

Wbolf, Wbberri

## Karl Baunmann, Sesepe

Sernfprecher Nr. 73



Sahrschäder = Nähmaschinen = Motorschäder

fowie Reparaturen und Gefaß-Telle

Gefchrenntartikel, Glas-, Porzellan- u. Stahlmassen,  
Haushaltungsgegenstände und Lederwaren

Bobanstein, Zillbeldn, Arbeiter  
 Bofica, Karl, Eisenbahner a. D.  
 Bornemann, Heinrich, Weber  
 — Ludwig, Weber  
 — August, Weber  
 Bofel, Friedrich, Tischler  
 Brel, Ernst, Tischlereiunter **183**  
 Brennerkamp, Anna, Arbeiterin  
 Brodhaus, Heinrich, Schuhmann  
 Brunnig, Karl, Arbeiter  
 — Heinrich, Feuermann  
 Bruno, Hermann, Bahnarbeiter  
 Bühmann, Zillbeldn, Arbeiter  
 — Zillbeldn, Maler  
 — Hermann, Maurermeister  
 — Hermann, Maler  
 — Heinrich, Landwirt  
 — Georg, Landwirt u. Tischler  
 Bunjes, Georg, Jungfänger  
 Dallmann, Hermann, Arbeiter  
 — Karl, Arbeiter  
 — Elzette, Stille  
 Delemann, Anna, Stille, Landwirt  
 Dietrich, Zillbeldn, Maler  
 — Ludwig, Reisender  
 — Ernst, Reisender  
 — Wilma, Arbeiterin  
 — Zilly, Arbeiter  
 Dietmann, Zillbeldn, Weber  
 — Zillbeldn, Maler  
 — Heinrich, Weber  
 — Dinkelmann, Heinrich, Arbeiter  
 — Zillbeldn, Arbeiter  
 — Friedrich, Kolonotheker  
 — Heinrich, Kolonotheker  
 — August, Kolonotheker  
 Dreißler, Zillbeldn, Schlosser  
 — Zillbeldn, Arbeiter  
 — Troste, Zillbeldn, Postfänger  
 Dumber, August, Arbeiter  
 — Emilie, Arbeiterin  
 — Fernine, Arbeiterin  
 — Otto, Maler  
 — Zillbeldn, Weber  
 Gellefiroth, Adolf, Stationsarbeiter  
 Graby, Friedrich, Weber  
 Grete, Marie, Stille  
 — Margarethe, Arbeiterin

Grete Zillbeldn, Arbeiter  
 — Hermann, Arbeiter  
 — Heinrich, Arbeiter  
 — Fischer, Heinrich, Postfänger  
 — Elzette, Bäcker  
 — Friedrich, Landwirt  
 — Hansmann, Gustav, Arbeiter  
 — Gumband, Karl, Postfänger  
 — Rudolf, Schlosser  
 — Karoline, Fräulein  
 — Guda, Penning, Landwirt und  
 Gemeindevorfeher **224**  
 — Anton, Kaufher  
 — Obermüller, Friedrich, Kaufher  
 — Gustav, Bahnarbeiter  
 — Bogisch, Emma, Stille  
 — Breveneger, Friedr., Gofb. **308**  
 — Grotte, Gofb, Arbeiter  
 — Grotte, Clemens, Arbeiter  
 — Grünegras, Johannes, Bau-Postfänger  
 — Gadamann, Johann, Landwirt  
 — Anna, Stille Landwirt  
 — Amanda, Kontoristin  
 — Gabeler, Karl, Arbeiter  
 — Gartmann, August, Arbeiter  
 — Gark, Margarethe, Stille  
 — Hermann, Arbeiter  
 — August, Arbeiter  
 — Elise, Arbeiter  
 — Zillbeldn, Arbeiter  
 — Dehmann, Christian, Landwirt  
 — Salome, Stille  
 — Otto, Stellmacher  
 — Heine-Gant, Albert, Feuermann  
 — Heine, Elise, Stille  
 — Frieda, Arbeiterin  
 — Dellwig, Elise, Feinarbeiterin  
 — Gense, Heinrich, Arbeiter  
 — Fern-Clapelberg, Fernine, Stille,  
 Gofbfehrin **279**  
 — Fernes, Heinrich, Landwirt  
 — Dimeres, Bernhard, Eisenbahner  
 — Gintichs, Ferns, Schmiedher  
 — Gofgräbe, Heinrich, Reisender  
 — Emilie, Bau-Plächer  
 — Zilly, Schlachter  
 — Gultzen, Zillbeldn, Arbeiter  
 — Gertrud, Arbeiterin

Zunfange, Gust, Malermeister **230**  
 — Gerd, Maler  
 — Karl, Maler  
 — Im Gschu, Emma, Stille, Postfänger  
 — Zinnvalle, Karharina, Feuerfrau  
 — Kaiser, Ludwig, Zierbeamter  
 — Kemnade, Johannes, Bau-Postfängerin  
 — Kemner, Elise, Feuerfrau Stille  
 — Zillbeldn, Weber  
 — Otto, Weber  
 — Rudolf, Arbeiter  
 — Zillbeldn, Weber  
 — Rudolf, Weber  
 — Stieve, Heinrich, Arbeiter  
 — Klaußing, Fritz, Arbeiter  
 — Klein, August, Arbeiter  
 — Heinrich, Arbeiter  
 — Klöppel, Adolf, Weber  
 — Knöfcher, Dofar, Arbeiter  
 — Knof, Heinrich, Lehrer  
 — Knöfcher, Gustav, Weber  
 — Fernine, Arbeiterin  
 — Koch, Zillbeldn, Baunternnehmer  
 — August, Hausfchlichter  
 — Heinrich, Maler  
 — Kolofler, Georg, Maler  
 — Georg, inn, Maler  
 — Gofbaum, Heinrich, Landwirt  
 — König, Hub, Gifch-Vertragsaffistent  
 — Kreisfeinrichs Märo **83**  
 — Grete, August, Landwirt u. Arbeiter  
 — Krelaus, Fern, Strohgefäße  
 — Krenßmann, Zillbeldn, Bahnarbeiter  
 — Krenßkamp, S., Sager Selcpe **321**  
 — Krenßhagen, Zillbeldn, Arbeiter  
 — Kruhmann, Hugo, Arbeiter  
 — Kunnertes, Hermann, Arbeiter  
 — Lange, Heinrich, Arbeiter  
 — Zillbeldn, Landwirtin  
 — Hermann, Landwirt  
 — Otto, Schlosser  
 — Lange, August, Kolonotheker  
 — Langkamp, Katharina, Bau- Arbeiterin  
 — Lärberg, Zillbeldn, Stille  
 — Lina, Arbeiterin  
 — Leunandowfsku, Fritz, Arbeiter

Lutmer, Josef, Bahnarbeiter  
 — Mragmann, Heinrich, Postfänger  
 — Matshau, Dietrich, Feuermann  
 — Mretsch, Heinrich, Radfahrbücher  
 — Mreger, Anna, Bau Landwirtin  
 — Hermann, Arbeiter  
 — Mriertord, Hermann, Arbeiter  
 — Luise, Arbeiterin  
 — Heinrich, Arbeiter  
 — Lina, Arbeiterin  
 — Rudolf, Landwirt  
 — Hermann, Landwirt  
 — Müller, Heinrich, Schlachter  
 — Mrlmann, Elzette, Stille  
 — Heinrich, Arbeiter  
 — Mollmeyer, Heinrich, Arbeiter  
 — Regine, Feuerfrau  
 — Friedrich, Arbeiter  
 — Müller, Zillbeldn, Arbeiter  
 — Mnes, August, Gutsefänger **266**  
 — Miederfchmid, Gustav, Feuermann  
 — Mriemann, Anton, Seidennäher  
 — Hermann, Weber  
 — Zilly, Weber  
 — August, Arbeiter  
 — Heinrich, Eisenbahner a. D.  
 — Osterbrant, Walter, Mangerer  
 — Othoff, Heinrich, Feuermann  
 — Ohe, Hermann, Mangerer  
 — Radlmann, Heinrich, Maderer u.  
 Mirtschaff **203**  
 — Hermann, Maler u. Landwirt  
 — Auguste, Stille  
 — Heinrich, Zepfher  
 — Hermann, Bahnarbeiter  
 — Heinrich, Tischler  
 — Peters, Friedrich, Seiger  
 — Lina, Arbeiterin  
 — Poppe, Zillbeldn, Postfänger  
 — Nachbemann, Zillbeldn, Stellmacher  
 — Heinrich, Landwirt  
 — Hermann, Leiter des Arbeitssamtes  
 in Bramsche  
 — Otto, Zepfher  
 — August, Zepfher  
 — Mabenmacher, Anton, Landw u. Gaudler  
 — Mafcing, Johann, Feuermann

Mahmeyer, Friedrich, Landwirt  
 — Mohl, Schnebergele  
 Mebbholz, Heinrich, Arbeiter  
 Meffel, Heinrich, Arbeiter  
 Mehnann, Wilhelm, Feiger  
 Meisch, Ernst, Landwirt  
 — Fritsch, Genemann  
 Michter, Bernhard, Bahnarbeiter  
 Mohmann, Willib, Eisenbahner  
 — Guffau, Falszwärter  
 — Demann, Arbeiter  
 Mohl, Heinrich, Eisenbahner  
 — Willhelm, Arbeiter  
 — Willhelm, Arbeiter  
 Hofmann, Heinrich, Arbeiter  
 Hofmann, Bernhard, Eisenbahner  
 Hopt, Wilhelm, Arbeiter  
 Hüßiger, Anna, Stitze  
 Saarlam, Willhelm, Arbeiter  
 Sachtelchen, Heinrich, Arbeiter  
 — Wilmie, Arbeiterin  
 — Heinrich, Arbeiter  
 — Minnie, Arbeiterin  
 — Rudolf, Feiger  
 — Heinrich, Tischler  
 Sabryna, Margarethe, Ww. Landw.  
 — Grete, Telephonistin  
 — Otto, Buchhalter  
 — Hans, Baugeschäftler  
 Sander, Minna, Stitze  
 Siewert, Heinrich, Schneidemeister  
 — Günhan, Arbeiter  
 — Minna, Stitze  
 Soffmann, Hermann, Arbeiter  
 — Heinrich, ten. Arbeiter  
 — Heinrich, jun. Arbeiter  
 Sühoff, Rudolf, Feiger  
 — Heinrich, Arbeiter  
 Surenbori, G., Wirtschaft — 217  
 — August, Mangierer  
 — Willhelm, Tischlergelele  
 Sühnermeyer, August, Arbeiterin  
 Sühler, Hermann, Tischmacher  
 — Ernst, Arbeiter  
 — Dietrich, Genemann  
 — Heinrich, Arbeiter  
 — Otto, Arbeiter  
 — Josef, Genemann,

Sühler, Josef, Arbeiter  
 — Friedrich, Arbeiter  
 Sühndt, Oswald, Arbeiter  
 Sühndt, Stette, Stitze  
 Sühomborg, Willhelm, Maurer  
 Sühombacher, Willhelm, Arbeiter  
 Sühlenberg, Willhelm, Gäbler  
 Sühul, Willhelm, Arbeiter  
 — Erna, Arbeiterin  
 Sühmann, Mohl, Josb. — 211  
 — Hofstine, Fräulein  
 Sühoves, Willhelmine, Stitze  
 — Georg, Arbeiter  
 — August, Tuchmacher  
 Sühnkamp, Willhelm, Schneidemeister  
 Sühling, Georg, Arbeiter  
 — Friedrich, Arbeiter  
 Sühbe, Heinrich, Arbeiter  
 — August, Mobellschler  
 Sühmeyer, Fritz, Genemann  
 Sühmelmann, Hermann, Eisenbahner  
 Sühlemar, Karl, Bahnhofsarbeiter  
 Sühmähler, Karl, Eisenbahner  
 Sühmann-Gr., Frau, Josb. — 250  
 Sühmeyer, Friedrich, Landwirt  
 Sühning, Willhelm, Kolonothbeiter  
 — Willhelm, Kaufmann  
 Sühnholt, Friedr., Tischlermeister — 111  
 — Willhelm, Tischlermeister  
 — Heinrich, Landwirt  
 Sühnermeyer, Otto, Hofarbeiter — 280  
 Sühnebauer, Josef, Gießgastoffner  
 Sühle, Willhelm, Arbeiter  
 — Mohl, Arbeiter  
 — Minnie, Arbeiterin  
 — Marie, Schneiderin  
 Süh der Bräde, Maria, Stitze  
 — Friedrich, Arbeiter  
 Süh der Seibe, Willhelm, Arbeiter  
 Süh dem Berge, Willhelm, Arbeiter  
 — Heinrich, Landwirt  
 — Sühelmine, Stitze  
 Süh der Sühngen, Gertrude, Arbeiterin  
 — Willib, Arbeiter  
 Sühmann, M., Eisen-Strickgeschäft  
 Sühnung, August, Arbeiter  
 — Willhelm, Arbeiter

Sühnung, Minna, Rentnerin  
 Sühner, Fritz, Baupolier  
 Sühsmüller, August, Arbeiter  
 Sühfel-Sietelberg, Hermann, Josb.  
 Sühfling, Johannes, Stitze  
 Sühves, Heinrich, Lagermeister  
 — Albert, Arbeiter  
 — Fritz, Arbeiter  
 Sühven, Erich, Genemann  
 Sühve, Willhelm, Eisenbahner a. D.  
 Sühmann, Caroline, Stitze  
 — Georg, Gastwirt, Gäbler — 214  
 Sühve, Willhelm, Arbeiter  
 Sühmann, Heinrich, Genemann  
 Sühner, Heinrich, Landw. u. Maurer  
 Sühner, Friedrich, Maurer  
 — Luise, Arbeiterin  
 — Heinrich, Maurer  
 Sühmann, Willhelm, Arbeiter  
 — Heinrich, Arbeiter  
 Sühite, Willhelm, Arbeiter  
 Sühöfer, Gustav, Bahnarbeiter  
 — Emma, Fräulein  
 Süholf, Maria, Arbeiterin  
 Sühöbeling, Johannes, Fräulein  
 — Gertrude, Fräulein  
 Sühöversich, Otto, Eisenbahner  
 — Marie, Baugeselle  
 — Gertr., Mitgesellsch.  
 zur Leese, Hermann, Arbeiter  
 — Heinrich, Neubauer

**Süßmuckhoffs**

**Sühngmühl**

nur bei

**G. Knostmann, Bramsche**

Fernsprecher 14 und 34

# Eandmaschinen-Schau Carl Bunte, Bramsche

Direkt am Bahnhof Bramsche in den Lagerräumen  
der Fa. Eilers-Betriebe und am Viehmarkt Bramsche.

Fernsprecher Nr. 3

## Gemeinde Sinnenkamp

Poststellbezirt Börden.

Einnwohnerzahl 408, Größe 1400 ha.

Rindspiel Börden.

Gemeinbevorsther: Schwante, Heinrich.

Beigeordnete: Müller, Joseph.

Eiandbesamabezirt: Börden.

Fleischbezirker: Weiser, Herthard.

Gaß- und Edentwirtschaften: Schmitz, Heinrich.

Zitflemmer u. Stellmacher: Deermann, Hermann.

Zimmermeister: Bödman, Joseph. Bud, Joseph.

### Einnwohner:

mit Angabe der Hausnummern.

Myrens, Aug., Muffel. Börden Moor	Knabe, Hermann, Pächter 10
Murpender, Friedrich, Gutsinpeltor	Knobel, Georg, Landwirt 10
Börden Moor	König, Heinrich, Colon 8
Behrens, Friedrich, Colon 12	— Martin, Feuerling 13
Bödman, Sol., Genetl. u. Zimmerm. 4	Kramer, Joseph, Pächter 39
— Ette, Sabine Raubauer 15	Krämer, Bernhard, Feuerling 2
Banne, Fr., Genetl. Gemeinbezieher 26	Kruttraud, August, Pächter 4
Bud, Sol., Feuerling u. Zimmermann 1	Meißer, Bernhard, Feuerling 6
— Bernhard, Feuerling 9	Möller, Heinrich, Feuerling 5
Dallmann, W., Muffel. Börden Moor	— Heinrich, Colon 18
Diercks, D., Muffel. Börden Moor	— Heinrich, Arbeiter
Droffe, Heinrich, Feuerling 6	Moormann, Franz, Feuerling 8
— Heinrich, Feuermann 26	Deermann, Hermann, Stellmacher 14
Geert-Soft, Muffel. Börden Moor	— D., Pfingtmacher u. Raubauer 20
Finke, D., Muffel. Börden Moor	Othones, August, Feuerling 6
Wäbde, Hermann, Lehrer Börden Moor	— Esthabeth, Schneiderin 6
Diere, Sol., Muffel. Börden Moor	Pöffe, Wilhelm, Feuerling 2
Dieste, Anna, Witwe u. Feuerling 26	— Friedrich, Feuerling 12
Gotting, Esthabeth, Witw. Colon 3	Probst, Friedrich, Muffel. Börden Moor
Gausfeld, Heinrich, Colon 9	Rieborn, Wilhelm, Feuerling 5
Geil, Heinrich, Feuerling 25	Rinneborn, Heinrich, Feuerling 22
Gimmetamp, Heinrich, Raubauer 40	Seep, Bernhard, Feuerling 23
Agelmann, August, Feuerling 4	Schmitz, Heinrich, Edentwirt 3
— Hubert, Arbeiter 18	— Heinrich, Mauer 42
— Hermann, Feuermann 24	Schroder, Erif, Witwe 24
— Georg, Colon 6	Schroder, Bernhard, Colon 11
Smitange, D., Muffel. Börden Moor	— Joseph, Pächter 11
Sungans, Hermann, Colon 13	— Bernhard, Raubauer 19
Klatte, Heinrich, Feuerling 4	Schwante, Heinrich, Colon 7
Klebböcker, Hermann, Colon 5	und Gemeinbevorsther

## Gemeinde Sinnenkamp

# Kohlen

für  
Hausbrand  
und  
Industrie

## G. Knostmann, Bramsche

Fernsprecher 14 und 34

## Stinnenkamp

Ednoegmann, Ehr., Neubauer 36  
Steinam, Heinrich, Steinigker 28  
— Kubwig, Arbeiter  
Eltze, August, Golon 1  
Teppe, Heinrich, Geering 22  
Trimpke, August Neubauer  
Hübner, Bernhard Neubauer  
Remmelt, Friedrich, Anfleiter  
Hörner Moor

von Drehsle, Eltze, Bw, Neubauer  
von Schilde, Heinrich, Geering 5  
— Joseph, Maurer 5  
Kernede, Fern., Str. Hübner Moor  
Kernede, Hermann, Wentgensbecker  
Kreienberg, Bw., Geering 2  
Kretzel, Joseph, Geering 3  
Kreier, Bernhard, Geering  
Kreier, Hof., Col. n. Meigebinder 2

# Baumaterial

nur  
bei

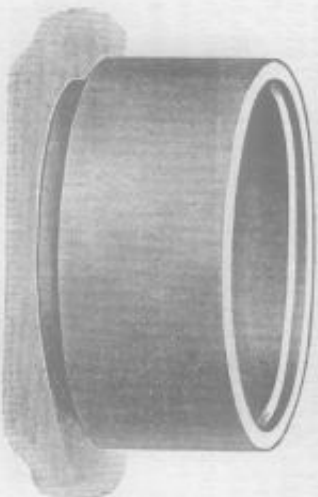

## G. Knostmann, Bramsche

Fernsprecher 14 und 34.

## Gemeinde Sörfen

Landmaschinen-Schau

# Carl Bünte, Bramsche

Direkt am Bahnhof Bramsche in den Lagerräumen  
der Fa. Eilers-Betriebe und am Viehmarkt Bramsche

Fernsprecher Nr. 3

## Gemeinde Sörfen

Postleitzahlgebiet Wöden.

Einwohnerzahl 475, Größe 975 ha.

Kirchspiel Wöden.

Pfarrgemeinde Wöden.

Gemeindevorsteher: Droste, Heinrich.

Beigeordneter: Groß-Dewermann, Heinrich.

Standesamtsbevollmächtigter: Wöden.

Leibrentliche Vermögensstelle: Zimmer, Frh.

Wass- und Schenkvertragsstellen: Zimmer, Frh.

Tischlermeister: Zimmer, Frh. Schlosser, Rudolf. Messel, Bernhard.

Schuhmacher: Müller, Frh.

Schmiedemeister: Gatz, Heinrich. Schlosser, Heinrich.

Schneidemeister: von Söde, Hermann.

Zimmermeister: Brodmann, Hermann. Knollenberg, August.

Biegelien: Metberg, Adolf.

### Einwohner:

Bötte, Heinrich, Weinbauer	Decker, August, Steinleger
Böhne, Frh., Hofbesitzer	Dergog, Josef, Hofbesitzer
Brodmann, Hermann, Feuermann	Dorfmann, Hermann, Hofbesitzer
— Hof, Zimmermeister	Dörfer, Emma, Witwe, Köcherei
— Heinrich, Weinbauer	Dselmann, August, Wächter
— Hermann, Steinleger	— Heinrich, Hofbesitzer
Braun, Joseph, Köcher	Ebnwald, Hermann, Feuermann
Briele, Hermann, Feuermann	Kettler, Heinrich, Hofbesitzer
Bute, Friedrich, Biegelienarbeiter	— Heinrich, Hofbesitzer
Büngener, Wilhelmine, Wm. Köcher	— Franz, Feuermann
Broße, Joseph, Hofbesitzer → 21	Knollenberg, Aug., Zimmermeister
— Heinrich, Hofbesitzer u. Gemeindevorsteher → 24	Koschauer, Heinrich, Schmiedemeister
— Wilhelm, Steinleger	— Wilhelm, Schmied
Brehmann, Franz, Moorarbeiter	Kottlinghaus, Heinrich, Feuermann
Bridler, Karl, Feuermann	Köchling, Theodor, Feuermann
Breymann, Johannes, Hofbesitzer	— Heinrich, Biegelienarbeiter
Brieske, Wilhelmine, Weinbauer	Braner, Friedrich, Hofbesitzer
Bogeborn, Hermann, Feuermann	— Franz, Wächter
— Heinrich, Wägebürker	Bahnmann, August, Feuermann
— Heinrich, Steinleger	Bäbete, Heinrich, Hofbesitzer → 65
Gatz, Heinrich, Schmiedemeister	Wente, Heinrich, Kriegsinvalide
Decker, Heinrich, Weinbauer	Müller, Frh., Schuhmacher
	— Hermann, Köcher

Müller, Anton, Feuermann	Steinkamp, Johannes, Steinleger
Möllmann, Hermann, Feuermann	Stellensohl, Frh., Feuermann
Morgenroth, Frh., Weinbauer	Strider, Joseph, Weinbauer
Müller, Friedrich, Feuermann	Studenberg, Hermann, Feuermann
Michaus, Maria, Weinbauer	— Heinrich, Maurer
— Joseph, Landwirt	— Maria, Köcherin
Dewermann, Joseph, Weinbauer	Tape, Bernhard, Feuermann
Dr.-Dewermann, Heinrich, Hofbesitzer	— Joseph, Maurermeister
Gellerwessel, Johannes, Ziehvaterarbeiter	— Joseph, Maurer
Frues, Franz, Ziegeleiarbeiter.	Möle, Wilhelm, Arbeiter
Mechten, Friedrich, Wächter	von Söde, Hermann, Schneidemeister
Metberg, Adolf, Biegelienbesitzer.	von Walbe, Bernhard, Weinbauer
Meermann, Heinrich, Weinbauer	Wallays, Julius, Weinbauer
Michter, Josef, Feuermann	Wedinghaus, Heinrich, Köcher
— Fritz, Heinrich, Wächter	Weslage, Hermann, Feuermann
— Frid, Bernhard, Mithändler	Wellmann, Hermann, Feuermann
Schmieber, Wilhelm, Ziehmacher	Wesle, Heinrich, Steinleger
Schnud, Karoline, Hofbesitzer	Wernke, Heinrich, Feuermann
Schmitz, August, Feuermann	— Bernhard, Tischlermeister
Schnalle, Bernhard, Feuermann	Wesler, Friedrich, Hofbesitzer
Slaas, Hermann, Feuermann	Witte, Elise, Witwe, Hofbesitzer
— Georg, Weinbauer	Zimmer, Frh., Wirt
Steinkamp, Franz, Feuermann	



**Bauweisen**  
 in allen Profilen und Abmessungen  
**G. Knostmann,**  
**Bramsche**

Fennul 14 u. 34.



## Gemeinde Ralkriese

Postleitzahlgebiet Engter.

Stirchspiel Engter.

Einwohnerzahl 846, Größe 3132 ha.

Pfarrgemeinde Engter.

Gemeindevorsteher: Dr.-Klugmann, Wilhelm.

Beigeordneter: Sommerichste, Heinrich.

Standesamtsbegeirt: Ralkriese.

Standesbeamter: Dr.-Klugmann, Wilhelm.

Einwohner: Sommerichste, Heinrich.

Bäderien: Post, August, Schomader, Heinrich.

Post- und Schenkverrichtungen: Lange, Friedrich, Wrenthaus, Karoline, Wm. Schomader, Heinrich, Schwöbere, Ludwig.

Schuhmacher: Tronitzer, Wilhelm.

Schneidemeister: Kluf dem Brinck, Wilhelm, Weber, Wilhelm.

Schneidemeister: Post, August, Busch.

Tischlermeister: Brandt, Wilhelm.

Binnernmeister: Post, Hermann.

### Einwohner:

- |                                      |                                  |
|--------------------------------------|----------------------------------|
| Wibenhagen, Wilhelm, Wastföter       | Bergmann, Hermann, Feuermann     |
| Kluf dem Brinck, Heinrich, Schmied   | Wilhelm, Reinbrudarbeiter        |
| Kluf der Reibe, Heinrich, Feuermann  | Heinrich, Feuermann              |
| — Gille, Wm. Wastföter               | Ludwig, Feuermann                |
| Wulbert, Fritz, Feuermann            | Busch, Arbeiter                  |
| — Heinrich, Arbeiter                 | Wilhelm, Wandstrogewandärter     |
| — Wilhelm, Weinbauer                 | Friedrich, Reinbrudarbeiter      |
| — Heinrich, Arbeiter                 | Ludwig, Hofausstatter            |
| Redmann, Heinrich, Steinbrudarbeiter | Bettendorf, Heinrich, Feuermann  |
| Bei der Kellen, Friedrich, Feuermann | Wolff, Feuermann                 |
| — Christhan, Feuermann               | Johann, Rausdarbeiter            |
| — Wilhelm, Gädler                    | Johannes, Steinbrudarbeiter      |
| — Heinrich, Weinbauer                | August, Feuermann                |
| — August, Wauerer                    | Heinrich, Arbeiter               |
| — Heinrich, Wauerer                  | Ernst, Steinbrudarbeiter         |
| — Wilhelm, Wauerermeister            | Werner, Friedrich, Steinbrudarb. |
| — Heinrich, Heinrich, Feuermann      | Rehggemann, Friedrich, Wastföter |
| Bergmann, Wilhelm, Feuermann         | Kluf, August, Weinbauer          |
| — August, Steinbrudarbeiter          | Tiedmann, Heinrich, Feuermann    |
| — Heinrich, Feuermann                | Tiedmann, Wilhelm, Feuermann     |

## Gemeinde Ralkriese

### Th. Paesler

Fennruf 227 Bramsche Gegründet 1871

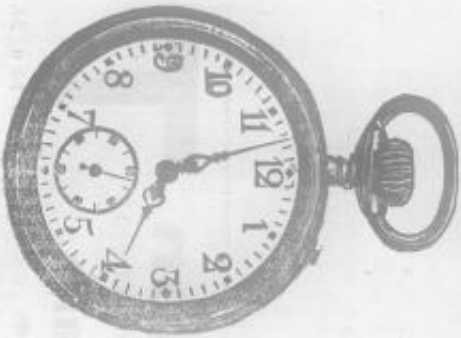

## Uhren

Jeder Ausführung

## Reparaturen

prompt in eigener Werkstatt unter Garantie

Drodge, Otto, Postfischer  
 — Willbrand, Postfischer  
 Duffe, Willhelm, Feuermann  
 Eggmann, Heinrich, Marktötter  
 Erdwan, Friedrich, Feuermann  
 Finke, Willhelm, Feuermann  
 — Willhelm, Arbeiter  
 — Willhelm, Arbeiter  
 — Friedrich, Gädcher  
 Fisse, Willhelm, Feuermann  
 — Heinrich, Feuermann  
 — Willhelm, Wasserverbaurbeiter  
 — Heinrich, Steinbrucharbeiter  
 — Guffau, Weinbauer  
 — Heinrich, Feuermann  
 — Heinrich, Arbeiter  
 — Willhelm, Viehhändler  
 — Frick, Viehhändler  
 Fisse-Rienewede, Willbrand, Postfischer  
 — 10  
 Franke, Willhelm, Tischler  
 — Willhelm, Feuermann u. Tischler  
 Fanielmann, Willhelm, Postfischer  
 Gausmann, Heinrich, Feuermann  
 — Guff., Steinbrucharbeiter  
 — Heinrich, Feuermann  
 — Willhelm, Arbeiter  
 Gortemüller, Willhelm, Feuermann,  
 Große Endetrod, Gerbood, Postfischer  
 — 24  
 Groß Klugmann, Willhelm,  
 Gemeindevorsteher 36  
 — Subwig, Postfischer  
 — Heinrich, Feuermann  
 — Hermann, Zimmermann  
 Gohertcamp, Heinrich, Müller  
 Hornmejer, Guffau, Steinbrucharbeiter  
 Haste, August, Kamalarbeiter  
 — August, Bläder 42  
 Hente, Willhelm, Weinbauer  
 — Guffau, Schneidermeister 44  
 Herms, Willh., Postfischer 18  
 Holzgreve, Heinrich, Feuermann  
 — Hermann, Feuermann,  
 In der Strohd, Guffau, Arbeiter  
 — Heinrich, Feuermann  
 Hirtelboq, Subwig, Wirt u. Gädcher

Klein Klugmann, Willhelm, Postfischer  
 Kleiser, Friedrich, Steinbrucharbeiter  
 Klöppel, Guffau, Arbeiter  
 — Willhelm, Feuermann  
 — Subwig, Steinbrucharbeiter  
 — Heinrich, Steinbrucharbeiter  
 Kühle, Heinrich, Postfischer 11  
 — Frick, Gädcher  
 Kollmann, Hermann, Müller  
 Krämer, Willhelm, Feuermann  
 — Guffau, Arbeiter  
 Kreyenhagen, Otto, Arbeiter  
 — Hugo, Arbeiter  
 — Hermann, Arbeiter  
 — Gisse, Ww., Feuermann  
 — Heinrich, Arbeiter  
 Kuhlmann, Guffau, Gerbstötter  
 — Hermann, Weinbauer  
 Knapfer, Heinrich, Stigeleiarbeiter  
 Kangefeld, Hermann, Viehhändler 21  
 Kange, Friedrich, Wolschinhändler  
 Kähbe, Friedrich, Feuermann  
 — Guffau, Marktötter  
 — Anna, Ww., Weinbauer  
 Käffenheide, Gerhard, Feuermann  
 Kretschhoff, Johannes, Wermalter i. M.  
 Krentzhaus, Karoline, Ww., Schenkswirt  
 Meyer, Heinrich, Feuermann  
 — Willhelm, Steinbrucharbeiter  
 — Guffau, Arbeiter  
 Meyer, Otto, Wasserbauarbeiter  
 Möllmann, Heinrich, Postfischer  
 — Heinrich, sen. Postfischer  
 Mosel, Friedrich, Feuermann  
 Moos, Heinrich, Marktötter  
 — Otto, Tischler  
 Klein Endetrod, Willhelm, Postfischer  
 — 51  
 Müllge, Friedrich, Postfischer  
 Nriemann, Guffau, Postfischer  
 Obermejer, Willhelm, Steinbrucharb.  
 — Willhelm, Förstharbeiter  
 — Willhelm, Feuermann  
 — Heinrich, Steinbrucharbeiter  
 — Heinrich, Feuermann  
 — Willhelm, Wasserverbaurbeiter  
 — Hermann, Zimmermann

Raute, Carl, Altenteiler  
 Hoffe, Heinrich, Feuermann  
 — Willhelm, Steinbrucharbeiter  
 — Heinrich, Feuermann  
 — Willhelm, Steinbrucharbeiter  
 — Friedrich, Feuermann  
 Hoff, Hermann, Zimmermeister  
 Kreckwintzel, Heinrich, Wermalter  
 Krobst, Willhelm, Wermalter  
 — Heinrich, Arbeiter  
 Rehmann, Heinrich, Feuermann  
 Reichel, Hermann, Steinbrucharbeiter  
 Reuterpöhler, Heinrich, Feuermann  
 Reuter, Willhelm, Wrauermeister.  
 Ridhaus, Otto, Arbeiter  
 — Heinrich, Arbeiter  
 Riemenann, Willhelm, Arbeiter  
 — Hermann, Feuermann  
 — Otto, Arbeiter  
 — Willhelm, Feuermann  
 Rohde, Franz, Lehrer  
 Rortel, Willhelm, Gädcher 37  
 — Heinrich, Tischler  
 — Willhelm, Feuermann  
 — Heinrich, Feuermann  
 — Hermann, Arbeiter  
 — Friedrich, Feuermann  
 — Hermann, Arbeiter  
 — Willhelm, Arbeiter  
 — Gachtelcken, Friedrich, Feuermann  
 Söllmann, Ludwig, Feuermann  
 — August, Feuermann  
 — Heinrich, Steinbrucharbeiter  
 Sommerliche, Heinrich, Postfischer  
 Schäfer, Guffau, Feuermann  
 — Hermann, Feuermann  
 — Ghdäter, Heinrich, Steinbrucharbeiter

Schmieber, Willh., Steinbrucharbeiter  
 — Heinrich, Steinbrucharbeiter  
 — Schomader, Heinrich, Bläder, 5  
 — Heinrich, Feuermann  
 — Willhelm, Feuermann  
 — Schomborg, Heinrich, Feuermann  
 — Schuhmacher, Hermann, Feuermann  
 — Heinrich, Steinbrucharbeiter  
 — Wolf, Steinbrucharbeiter  
 — Schügler, Friz, Haberlarbeiter  
 — Schwietter, Friedrich, Feuermann  
 — Schwingel, Willibald, Schlaachter  
 — Schwobbe, Heinrich, Gerbstötter  
 — Steinlam, Heinrich, Feuermann  
 — August, Steinbrucharbeiter  
 Tappe, Heinrich, Arbeiter  
 Tschlmann, Heinrich, Zimmermann  
 Tienmann, Heinrich, Postfischer  
 Zimmermann, Willhelm, Marktötter  
 Treunier, Willhelm, Schuhmacher  
 Täting, Friedrich, Altenteiler  
 von Bar, Gerbood, Gchland-rost u.  
 Gussfischer 7  
 von Strohe, Willhelm, Feuermann  
 Vor den Toren, Willhelm, Weinbauer  
 Vor der Wöfken Willhelm, Marktötter  
 Wortmann, Heinrich, Arbeiter  
 Wabbeber, Heinrich, Lehrer  
 Waldmann, Heinrich, Steinbrucharb.  
 Warrning, Heinrich, Feuermann  
 Wilschmejer, Guffau, Marktötter  
 — Heinrich, Postfischer  
 Wilsmann, Hermann, Feuermann  
 — August, Feuermann  
 — Willhelm, Feuermann  
 — Hermann, Stigeleiarbeiter

## Gemeinde Limbergen

Poststellenbezirt Neuentfchen b. Br. Kirchspiel Neuentfchen b. Br.  
 Einwohnerzahl 364, Größe 1586 ha, Pfarrgemeinde Neuentfchen b. Br.  
 Gemeindebevorfcher: Wlertens, Bernhardt.  
 Beigeordnete: Mbing, Muggst.  
 Standesamtsbezirt: Neuentfchen b. Bramsche.  
 Fleiſchbeſtander: Wlertens, Bernhardt.  
 Brauereimeifter: Sütte, Derrmann. Schmidt, Joſeph.  
 Schenkwirtſchaften u. Kolonialwarenhandlung: Keffling, Otto.  
 Schuhmachereimeifter: Klone, Anton.  
 Schmiedemeifter: Meyer, Heinrich.  
 Zimmermeifter: Meyer, Joſeph.

### Einwohner:

Mbing, Muggst, Golon	→ 39	Keffling, Otto (Gastwirt u. Kolonial-	
— Carl, Weinbauer	→ 58	warenhandlung	→ 26
Mlertens, Joſeph, Viehhändler	→ 7	— Muggst, Pächter	
Merting, Otto, Golon	→ 42	— Klose, Sittwe, Köhler	
— Klose, Landwirt		Kolter, Joſeph, Golon	→ 48
— Heinrich, Landarbeiter		Kretzhofde, Derrmann	
Möwer, Clemens, Landwirt		Kangelage, Franz, Siedler	
Wradmann, Heinrich, Weinbauer		Kühmann, Clemens, Derrmann	
— Muggst, Arbeiter		— Bernhardt, Landwirt	
— Georg, Arbeiter		Wlertens, Bernhardt, Gemeindebevorfcher	→ 47
Milker, Joſeph, Derrmann		Meyer, Muggst, Derrmann	
Derrmann, Johann, Siedler		— Heinrich, Schmied	
Obst, Heinrich, Weinbauer		Wißendorf, Theodor, Derrmann	
Dachmann, Joſeph, Köhler		Eichenborf, Heinrich, Köhler	
Karstied, Johanna, Mäher, Derrmann		Dorbed, Muggst, Derrmann	
Denkler, Joſeph, Derrmann		Belzer, Carl, Pächter	
Derrne, Muggst, Sittwe		— Muggst, Derrmann	
Deffelerde, Joſephine, Witw., Weinbauer		— Bernhardt, Köhler	
Dorffmeider, Joſeph, Weinbauer		— Derrich, Landwirt	
Düls, Joſeph, Köhler		Mielange, Georg, Köhler	
Katols, Woltering, Joſeph, Reiter		Milcher, Muggst, Derrmann	
Sütte, Derrmann, Mauer		— Derrich, Köhler	
Klent, Anton, Schuhmachereimeifter		Molter, Derrmann, Derrmann	
Kender, Ludwig, Derrmann		Zander, Mathias, Weinbauer	
Keffling, Muggst, Golon		Schmidt, Heinrich, Derrmann	
— Clemens, Eigenbeſitzer			

## Gemeinde Limbergen

**Jh. Paesler, Bramsche**

Fernruf 227

Gegründet 1871

**Radio-Anlagen**

Garantiert guter Empfang.

**Akkumulatoren-Ladestation**

## Simbergen

- |                                   |                               |
|-----------------------------------|-------------------------------|
| Schmidt, Alois, Menbauer          | Baldhaus, Theodor, Gensermann |
| — Joseph, Wraurer                 | Baldhaus, Joseph, Menbauer    |
| — Joseph, Straßensarbeiter        | Wieder, Joseph, Zimmermann    |
| Schuler, Hermann, Goldschuhmacher | Welling, Clemens, Colon       |
| — Joseph, Menbauer                | Wolfe, Friedrich, Menbauer    |
| — Carl, Arbeiter                  | — Heinrich, Köhler            |
| — August, Metzler                 | Wolfering, Anna, Ssn., Colon  |
| Schulte, Heinrich, Köhler         | — Franz, ten, Landwirt        |
| Schäferod, Antonia, Ssn. Landwirt | Wulf, Karoline, Wittwe        |

# Baumaterial

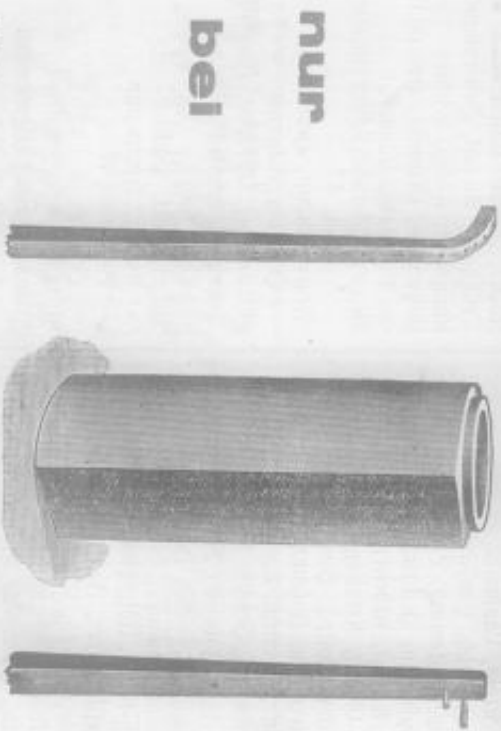

nur  
bei

**G. Knostmann, Bramsche**

Fernsprecher 14 und 34.

## Gemeinde Lintern

# Th. Paesler, Bramsche

Gegründet 1871

Fernsprecher 227



Die Freude aller Radler!  
**Adler-Fahrräder**  
**Triumph-Fahrräder**

beste Qualitätsmarken  
Weitgehendste Garantie.  
Wunderbar leichter Lauf.

## Gemeinde Lintern

Postbefehlsgast Neuentrichen b. Br. Kirchspiel Neuentrichen b. Br.  
 Einwohnerzahl 355, Größe 700 ha. Pfarrgemeinde Neuentrichen b. Br.  
 Gemeindevorsteher: Sindenberg, Franz.

Megebratter: Müng, Friedrich.

Standesamtsbeirat: Neuentrichen b. Br.

Leibrentliche Gemeynshaftliche Lintern: Sindenberg, Franz.

Leibschafsdauer: Witt, Heinrich.

Bäckerien: Rißmann, Otto.

Waff- und Schenkweirschaften: Remmeyer, Clemens. Schmidmann, Aug.

Schmiedemeister: Stolle, August.

Tischlermeister: Witt, Friedrich.

Zimmermeister: Döwelsamp, G.

**Einwohner:**

Müng, Friedrich, Solon **46**

Mürens, Heinrich, Denerling

Rosmann, Heinrich, Weinbauer

Winkmann, Heinrich, Denerling

— Theodor, Denerling

— Hermann, Denerling

— Josef, Denerling

Brauns, Josef, Denerling

Keller, Josef, Denerling

Riffe, Heinrich, Denerling

Grab, Karl, Denerling

Stübhorn, Gerhard, Solon

Wade, August, Denerling

Wohmann, Otto, Denerling

— Josef, Denerling

— Theodor, Denerling

Greten, Heinrich, Denerling

Gr.-Meckler, Peter

Dageborn, Heinrich, Solon

Demmelgan, August, Sandwirt

König, Georg, Köhler

— Heinrich, Steinbrucharbeiter

Rempter, August, Denerling

Köpfung, Heinrich, Müschler

Wührmann, Otto, Mädelerei

Meyer, Heinrich, Denerling

Wilsdorf, Hermann, Müschler

Waller, Hermann, Sandwirt **34**

Elbing, Heinrich, Müschler

Otte, August, Mädelerei

Eite, August, Köhler

Dorbed, Heinrich, Denerling

Robler, August, Solon

— Johanna, Witwe

Rolle, Heinrich, Solon

Rane, Clemens, Solon **18**

Schmidt, August, Denerling

Schirrmann, Julius, Steinbrucharb.

Schreiber, Franz, Müschler

Schürmann, Franz, Solon

Sindenberg, Franz, Viehhändler u.

— Bernhard, Solon (Wem.-Worf.)

Tahlen, Heinrich, Köhler

Tellkamp, Theodor, Solon

Tobertge, August, Solon

Remmeyer, Clemens, Witt **38**

— Johannes, Solon

Wogeling, Hermann, Müschler

Wormbrodt, Josef, Köhler

— Heinrich, Weinbauer

Wandhaus, Otto, Müller

Welle, Hermann, Denerling

Wollmeyer, Heinrich, Köhler

— Bernhard, Müschler

Wieshoff, Wittwe, Solon **30**

Wichmann, August, Witt

Witt, Friedrich, Köhler

— Heinrich, Tischlermeister

— Heinrich, Tischler

— Richard, Tischler

## Sehtunp-Merzen

### Gemeinde

## Landmaschinen-Schau

### Carl Binte, Bramsche

Direkt am Bahnhof Bramsche in den Lagerräumen  
 der Fa. Eilers-Betriebe und am Viehmarkt Bramsche.

Fernsprecher Nr. 3

# Gemeinde Siedtrupp-Merzen

Postleitzahlgebiet Merzen. Kirchspiel Merzen.

Einwohnerzahl 605, Größe in ha. 1100 Pfarrgemeinde Merzen

Gemeindevorsteher: Röttler, Heinrich.

Beigeordneter: Karwisch, August.

Standesamtsbeizirt: Merzen.

Standesbeamter: Schlump, Anton, Lehrer.

Leibentliche Pfarrpredigtställe: Hofamt Merzen. Posaent, Eischen, August

Diebstahlhunden: Pfortlage 8—20 Uhr. Sonntags 8—9, 12—1 Uhr.

Geistlichkeit, kath. Duerberg, Clemens, Pastor. Schuten, Herrn, Kaplan.

Kirchenvorstand, lutholisch: Karwisch, August, Redting, August. Rofes, August.

Madereien: Karrenbrod, Wilhelm. Wraasmann, Theodor.

Steinseidhauer: Mühling, Johannes.

Sebanne: Klausing, Peter.

Sänbler: Rammer's, Karl. Wölter, August.

Insallateur: Rofes, Georg.

Klempnermeister: Rammer's, Josef.

Reghreider: aus dem Moore, Karl.

Waldmeister: Steinmann, August. Roffenberg, Heinrich.

Wraasfabrikanten: Eischen, Georg. von der Gaar, Theodor

Wraasmeister: Kemppe, August.

Wählbar: Gaariohann, Bernhard. Srengkamp, Josef.

Ehrentwirdigkeit u. Kolonialwarenhandlung: Eischen, August. Eischen

Georg. Wraasmann, Theodor. Wraasmann, Clemens. Wretens, Bernhard. Rennmeister, August. Gurrich, Siedtrupp.

Schmiedemeister: Josef, Remning.

Schneidmeister: Grillier, Bernhard. Mühling, Heinrich.

Schuhmachermeister: Semmelgann, Theodor.

Tischlermeister: Mlog, D. Schreiber, D.

Binneremeister: Röttler, August.

**J. Kreuzkamp** Mühle Merzen  
 Getreide-Handlung

Lager Hesepe Fernruf 321 Lager Merzen Fernruf 13

## Einwohner:

aus dem Moore, Terstia, Wittne,

Randwirt  $\rightarrow$  24

Berling, Theodor, Feuermann

— Heinrich, Randwirt

Bornhorst, Clemens, Pächter

Röwer, Benedictus, Gerechtling

Brunnmann, August, Waldmeister

Briber's, Karoline, Rötter

Tidmann, Bernhard, Feuermann

Dollmann, August, Weinbauer

Eggemann, Theodor, Feuermann

Eischen, Georg, Wraasfabrikanten

Eischen, August, Posaent

Frohne, Theodor, Rötter

Hins, August, Rötter

Gurrich, Anton, Solon  $\rightarrow$  9

— Josephine, Wittne Gastsirt

Gohmann, Theodor, Feuermann

Grüder, Bernhard, Schneidmeister

Wittler, Heinrich, Rötter

Gaariohann, Bernhard, Wittlie u.

Getreidehandlung  $\rightarrow$  34

Gastmann, Heinrich, Feuermann

Hagen, Bernhard, Feuermann

Hennelgann, Fried, Schuhmachermeister.

— Hermann, Hofhausbesizer

Hallenmeier, Georg, Getreidehändler

Hallenmeier, Wilhelm, Räscher

Hülsmann, August, Rötter

im Moore, Heinrich, Solon

— Eise, Wittne

Seiert, Franz, Weinbauer

Randbrod, Wilhelm, Bäckermeister

Randwirt  $\rightarrow$  4

Karwisch, August, Randwirt  $\rightarrow$  31

Kemms, Heinrich, Solon  $\rightarrow$  42

Kemm, Wilhelm, Wittne, Weinbauer

— Anton, Weinbauer

Kretz, Gerhard, Rötter

Krauskamp, Joseph, Mühlenbesizer u.

Getreidehandlung  $\rightarrow$  18

Kuperjans, Heinrich, Feuermann

Rammer's, Josef, Klempnermeister

—  $\rightarrow$  50

Anton, Rötter

— Karl, Mühlenbesizer  $\rightarrow$  11

Randbäueramt Merzen  $\rightarrow$  51

Reibeder, Heinrich, Weinbauer

— Josephine, Wittne

Wraasmann, Clemens, Gastsirt

—  $\rightarrow$  23

Theodor, Mäderei u. Siedtrupp-

schicht  $\rightarrow$  41

Merise, Gerhard, Rötter

Mertens, Gerhard, Gastsirt

Mertens, Gregor, Feuermann

Meyer, Paula, Gastsirtlerin

— Georg, Solon  $\rightarrow$  45

— Bernhard, Weinbauer

— August, Weinbauer

— Clemens, Hofbesizer

— August, Feuermann

Meyer-Bäger, Theodor

— Eilhabeth, Wittne, Rötter

Meyer zu Golle, Solon  $\rightarrow$  46

Möller, August, Sänbler  $\rightarrow$  2

Olding, Bernhard, Siedtrupp  $\rightarrow$  30

Duerberg, Clemens, Pastor

— Wilhelm, Mfessor d. D.

Mlog, Joseph, Arbeiter

— Bernhard, Randwirt

— Georg, Randwirt

— Heinrich, Siedtrupp  $\rightarrow$  36

Röttler, August, Binneremeister

Röttler, Heinrich, Rötter

Stin, Theodor, Feuermann

Miegering, Wittmar, Oberlandbäuer

—  $\rightarrow$  51

Mühling, Heinrich, Schneidmeister

Rofes, Georg, Insallateur

Ruro, Eilhabeth, Wittne

Sinnou, Robert, Sänbler

## Siedtrup-Mitglieder

Eamber, Berla,  
 Edjemann, Johann, Metzler  
 Edlmann, Anton, Lehrer  
 Edmudi, Math, Oberpostkassfn. a. D.  
 — Bernhaidine, Schneiderin  
 Edmudi, August, Feuermann  
 Edröber, Heinrich, Tischlermeister  
 Edrühmacher, Anton, Fleisbauer  
 Edruten, Hermann, Sitar  
 Ednermann, Otto, Feuermann  
 — Josef, Kolon  
 — Alwits, Fleisbauer  
 Timmer, Anton, Rädler  
 Töpler, Johann, Haushälterin  
 Ummethum, Josef, Feuermann  
 Vennemeyer, Johann, Rötter  
 — August, Schenkwirt 6  
 — Georg, Sandwirt 52

Vennemeyer, Ernst, Feuermann  
 Vogelklang, Heinrich, Rädler  
 Von den Brinden, Germ, Fleisbauer  
 von der Pöeten, Josefthine zw. Rötter  
 — August, Sandwirt  
 von der Paar, Maria, zw. Feuermann  
 — Theodor, Weiswarenhandlung  
 — 14  
 — Anton, Feuermann  
 Wosfberg, Heinrich, Brauereimeister  
 — Elisabeth, Stütze  
 — Johannes, Sandwirt  
 Wöbering, Benn, Metzler  
 Wöhrmeyer, Gustav, Gastwirt  
 Wölmeyer, Georg, Brauer  
 Wösling, Heinrich, Rädler  
 Wüttern, Anna, Stütze, Feuerling 1  
 — August, Brauereigefelle

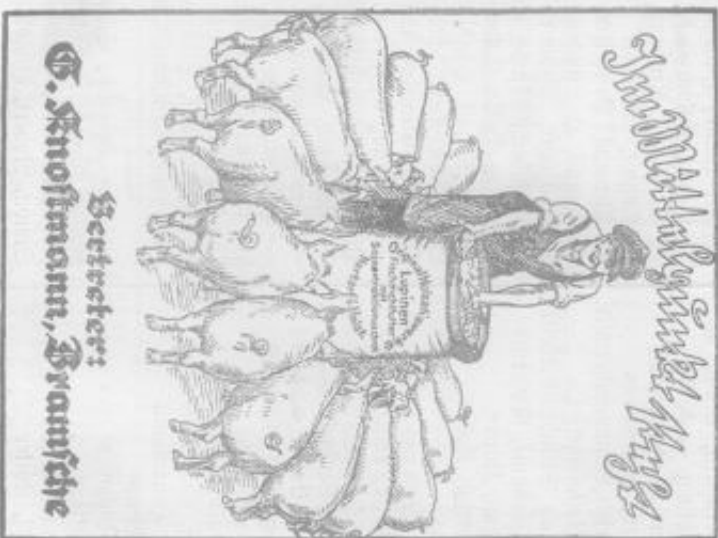

## Gemeinde Neuenkirchen

**Georg Pinke, Neuenkirchen**

Schiedemeister bei Bramsche

**Wagenbau u. Hufbeschlag**

Landwirtschaftliche Maschinen  
Motorräder - Fahrräder

**CL. VENNEMEYER**

Schiedemeister

Fernruf 51 **Neuenkirchen** bei Bramsche

Wagenbau - Reparaturwerkstatt

Landwirtschaftliche Maschinen

D.K.W.-Motorräder - Opel-Vertreter

# A. Beidermühle Nachf.

Inh.: H. Lammerding Wwe.

## Neuenkirchen

b. Bramsche

Mitglied des  
Gegründet 1856



in Hamburg  
Fernsprecher 4

Grösste Auswahl in

**Manufaktur-,**

**Kurz-, Weiß-, Wollwaren,**  
**Konfektion - Modewaren**

\_\_\_\_\_ **Betten** \_\_\_\_\_

**Aussteuer-Artikel**

Auf meine

**Bettfedern-Reinigungs- u. Desinfektionsmaschine**  
mit den allerneuesten Verbesserungen  
mache besonders aufmerksam.

## Th. Lammer

Neuenkirchen b. Bramsche

Fernsprecher 6



Vertreter der Brauerei  
**A. Rolinck, Burgsteinfurt**

**Tebbenhoff-Hefe**

\*

Niederlage der Margarine-Werke

W. Lindemann, Doberg

\*

**Mineralwasser**

\*





## Uhren u. Goldwaren

### Bestecke - Optische Erzeugnisse:

Rathenower Brillen, Barometer,  
Thermometer, Fieberthermometer.

### Geschenkartikel

für alle vorkommenden Gelegenheiten.

### Sprechapparate und Zubehör Zieh- und Mundharmonika

### Mandolinen usw.

### Offenbacher Lederwaren - Kristalle

Konzessionierter Vertrieb von  
**Waffen und Munition**

Reparaturen in eigener Werkstatt.

## Josef Schwertmann

Uhrmachermeister

### Neuenkirchen bei Bramsche

Fernsprecher 9

## Gemeinde Neuenkirchen b. Br.

Postbetriebsbegleit Neuenkirchen b. Br. Kirchspiel Neuenkirchen b. Br.  
Einwohnerzahl 478, Größe 606 ha Pfarrgemeinde Neuenkirchen b. Br.  
Gemeindevorsteher: Gaarmeyer, August.  
Beigeordnete: Schulz, Matthias.  
Einsiedlungsbeauftragter Neuenkirchen b. Br.  
Einsiedlungsbeamter: Schulz, Matthias.  
Leibliche Fernsprechstelle: Postagentur Neuenkirchen b. Br. Postagent  
Schwertmann, Josef, Dienststunden Werktags 8—20 Uhr Sonntags  
8—9 u. 12—13 Uhr.  
Geistlichkeit, kath. Dabbing, Pastor. bella Halle, Kaplan.  
Kirchenvorstand, katholisch: 16 Mitglieder. Vorsteher Dabbing Pastor.  
Ketzler: Manning, Dr. med.  
Muktionator: Pele, August.  
Bücherlager: Garmers, Theodor.  
Bäckereien: Gaarmeyer, Bernhard. Gaarmeyer, Jos. Schulz, Bernh.  
Frisuren: Matthias, Carl. Willen, Anton.  
Gaswirtschaft u. Kolonialwarenhandlung: Gaarmeyer, Bernh. Gaarmeyer,  
Josef. Schulz, Bernhard. Gode, Josef (nur Sandlung)  
Gebirgner: Frau Brinfmann.  
Klempnerien: Philipp, Moritz.  
Krautengärtner: St. Elisabethstr.  
Malermeister: Hill, Joh. Gemme, Otto. Belschmann, Paul.  
Maurermeister: Gehler, Franz.  
Manufaktur u. Möbelwaren: Wrenns-Befertlage. Weidemannsche Wsch.  
Mollerei: Sander, Ernst. Mollereivater.  
Mühlen: Proslam, Bernhard. Schulz, Anton.  
Schmiedemeister: Hintz, Georg. Remmeper, Clemens.  
Schuhmachermeister: Müller, Josef. Klare, Heinrich. Belschdorf, Joh.  
Schuhmacher: Rühl, Clemens. Irbied, Gerhard.  
Stricker: Deller, Heinrich.  
Stellmacher: Schürmann, Heinrich.  
Tischlermeister: Seile, August. Böwer, Otto.  
Uhrmacher: Schwertmann, Josef.  
Zimmermeister: Gode, Karl.

**Steuerktrögen**

**Einnöhner:**

- Mülers, Josef, Altenteiler
- Oberhach, Rötter
- Heinrich, Rötter
- Josef, Kräcker  $\rightarrow$  7
- Hermann, Arbeiter
- Witwe, Rentenempfängerin
- Mürens-Wescherlage, Karl, Kaufmann und Hofbesitzer  $\rightarrow$  3
- Mutl der Seibe, Regina, Schneiderin
- Mering, August, Arbeiter
- Möber, Otto, Tischlermeister
- Mill, Malermeister, Witwe
- Prinmann, Theodor, Schweiger
- Theodor, Feuermann
- Josef, Feuermann
- Theodor, Postkassier
- Mrolam, Bernhards, Rötter und Müller  $\rightarrow$  5
- Pruning, Kriegerrwibe
- Pruns, Elise, Kriegerrwibe
- Radler, Josef, Schneidermeister
- Witwe, Weinbauerin
- Daling, Harter  $\rightarrow$  52
- bellä Kalle, Koplan
- Detering, August, Feuermann
- Dohm, Gerhards, Rötter
- Dreesmann, Maria, Lehrerin
- Dühwing, August, Rötter
- Frider, Karl, Gäbler
- Obba, Kriegerrwibe
- Karl, Zimmermeister
- Josef, Küster u. Kolonialh.  $\rightarrow$  45
- Paarmeyer, Jos., gen. Belling, Gastwirt  $\rightarrow$  15
- Aug., Gemeindevorsteher  $\rightarrow$  8
- Bernhards, Bäckeri u. Bäckerei  $\rightarrow$  8
- Dagen, Josef, Weinbauer
- Darbiel, Witwe, Feuerfrau
- Darbid, Clemens, Feuermann
- Delle, August, Stationator und Tischlermeister  $\rightarrow$  14
- Demme, Otto, Malermeister
- Deßler, Franz, Maurermeister
- Döger, Josef, Postkassier
- Dobbelamp, Georg, Feuermann
- Dulsmann, Hermann, Rötter
- Duls, Karl, Rötter
- Dans-Wescherlage, Ww. Goff.  $\rightarrow$  19
- Rademann, Konrad, Lehrer
- Reßens, Bernhards, Gaublehrer
- Reßling, Hermann, Arbeiter
- Rlar, Heinrich, Schneidermeister
- Rranfenhaus, Tischlermeister  $\rightarrow$  50
- Kruie, Heinrich, Rötter
- Clemens, Schuhmacher u. Landw.
- Josef, Arbeiter
- Rammerding, Elisabeth, Witwe  $\rightarrow$  4
- Rammers, Th., Bierverleger  $\rightarrow$  6
- Matthias, Karl, Feislar
- Ritter, Heinrich, Zitrideri
- Deverbed, August, Postkassier
- Dding, Heinrich, Feuermann
- Dte, Bernhards, Rötter
- Milipp, Albrecht, Klempner.  $\rightarrow$  36
- Mirte, Georg, Schneidermeister
- Manning, Dr. med. Arzt  $\rightarrow$  12
- Carlram, Witwe, Weinbauer
- Canber, Ernst, Wolleirendwarter
- Canberbid, Hermann, Landwirt
- Chmidt, Friedrich, Postkassier i. R.
- Josef, Landstraßenwärter
- Chmidt, Heinrich, Weinbauer
- Wlons, Viehhändler  $\rightarrow$  44
- Chrotter, Johannes, Rötter
- Chulte, Matthias, Goff.  $\rightarrow$  37
- Anton, Getreidemühle  $\rightarrow$  1
- Bernhards, Gastwirt  $\rightarrow$  16
- Chürmann, Heinrich, Stellmacher
- Chwertmann, Gustav, Postlageri
- Josef, Uhrmacher  $\rightarrow$  9
- Chweid, Witwe, Feuermann
- Remmeeyer, H., Schmiedemstr.  $\rightarrow$  51
- von Sangel, Ww., Rentenempfängerin
- Worndiel, Witwe, Feuerfrau
- Wornholt, Elisabeth, Weinbauer
- Waldhaus, Maria, Glätzerin
- Walferrmann, Hubert, Malermeister
- Waffenborf, Johannes, Schneidermstr.
- Wichmann, Witwe, Feuerfrau
- Wiltten, Anton, Feislar
- Wolle, Clemens, Rötter
- August, Schuhmacher
- Wraff, Bernhards, Schneiderin

**Gemeinde Dente**

Silbermacher  
 Bürgersmeister

**G. Knostmann, Bramsche**

Fernsprecher 14 und 34.



- Strider, Stilly, Wraurenfr. — A 316  
 — Grich, Wraurer  
 — Germann, Unterteilnehmer  
 — Gina, Stille  
 — Grubbe, Heinrich, Arbeiter  
 — Grudwitsch, Heinrich, Arbeiter  
 — Grunpe, Stillehelm, Kaufmann  
 — Germann, Weinbauer  
 — Heinrich, Arbeiter  
 — Tadenberg, Germann, Feuerermann  
 — Tappe, Stillehelm, Gärtler  
 — Teppe, Gina, Stoffseilerin  
 — Thomann, Rudolf, Arbeiter  
 — Thomass, Germann, Stoffseiler  
 — Timmermann, Germann, Feuerermann  
 — Wehnemer, Bernhantine, Stille  
 — Wögl, Rudolf, Feuerermann  
 — Von Strohe, Heinrich, Feuerermann  
 — Vor dem Berge, Heinrich, Arbeiter  
 — Vor der Wölfe, Germ., Siegelsteinfr.  
 — Wöstamp, Heinrich, Stoffseiler — A 251
- 
- Wehnemer, Georg, Siegelarbeiter  
 — Weffel, Heinrich, Zimmermann  
 — Heinrich, Arbeiter  
 — Friedrich, Schneider  
 — Rudolf, Arbeiter  
 — Wehnemann, Heinrich, Weber  
 — Wiethe, Clemens, Weinbauer  
 — Katharina, Stille  
 — Weinhorn, Germ., Wraurer(Unterteilm.)  
 — Heinrich, Wraurer  
 — Gustav, Schuhmacher  
 — Germ., Gemeindevorsteher — A 76  
 — Wehnemann, Rudolf, Stoffseiler  
 — Erle, Stille  
 — Wehnemer, August, Arbeiter  
 — Wietfeld, Stillehelm, Landarbeiter  
 — Hans, Bauarbeiter  
 — Wögl, Gustav, Weinbauer  
 — Wollrich, Germann, Stoffseiler  
 — Erle, Stille  
 — Luise, Seinarbeiterin  
 — Sba, Seinarbeiterin



Die Schönheit einer Drucksache liegt in ihrer Einfachheit und doch gediegenen Ausstattung. Nach diesem Grundsatz drucke ich den kleinsten Prospekt wie den umfangreichsten Katalog, unter Beachtung klarer Satzgliederung, peinlich saub. Druckes u. geschickter Farbenwahl.

**Rud. Gottlieb, Bramsche**  
 Buchdruckerei :-: Verlag

Gasthaus zum Bahnhof  
**Ludwig Berlemann, Rieste**

Gutgepflegte Speisen und Getränke  
 Schöner Garten und Veranda  
 Klubzimmer Fernsprecher 353 Autounterkunft

**Gemeinde Rieste**

einfaßliche Lage

**Ferm. Brodtschmidt, Rieste**

Saft- und Schenkwirtschaft

Sernspracher 223

Colonialwaren-, Eier- und Butterhandlung.

### Gemeinde Riefe

Poststellenbesitzer Riefe. Kirchspiel Bramsche u. Lage.

Einwohnerzahl 1349, Größe 2465 ha. Pfarrgemeinde Bramsche u. Lage.

Gemeindevorsteher: Hubertamp, Hermann. (Evang. Kapellengemeinde.)

Beigeordneter: König, Franz.

Glaubensamtsbesitz: Riefe u. Miese. Brackel, Otto.

Öffentliche Fernsprechstelle: Miesmann, Bernhardt.

Christl. Kirchfest, evang. Pastor Grote, Lage.

Kirchenvorstand, evang. Mäder, Gustav.

Kirchenvorstand, kath. Rote, Christinn. Schmid, August. König, Franz.

Missionator: Brackel, Otto.

Mäderlein u. Kolonialwarenhandlungen: Brodtschmidt, Hermann (u. S.), Mäder, Heinrich, (u. S.) Gülsmann, Theodor. Speckshorn, Josef.

Ertrider, August.

Fleischbesitzer: Schallenberg, August.

Woff- u. Schenkwirtschaften: Bertemann, Subwig. Brodtschmidt, Hermann.

Musch, Adolf, Lage. Mäder, Heinrich. Gottsche, Fern. Lage.

Kramer, Heinrich, Lage. Meermann, Gustav.

Gärtner: Süßepohl, Bernhart. Meermann, Theodor.

Gebirgner: Busmann, Maria, Witwe.

Baumernmeister: Schmies, Josef. Ertrider, Josef.

Molkerei: Kammgesser, Subwig. Pächter.

Mühlen: Miesmann, Bernhart. Musch, Adolf, Lage. Mäder, Heinrich.

Schmiedemeister: Brunns Theodor u. Friedrich. Schwering, Hubert.

Schuhmacher: Süßepohl, Hermann. Schnafer, Josef. Tiefing, Bernh.

Schlosser: Kotte, Josef. Kotte, Josef.

Fischkernmeister: Edelmann, Hubert. Süßepohl, Hermann. Schmid, Fern.

Baumernmeister: Griebemann, Bernh. Schmid, August. Staudenberg, Heinrich.

# Heinr. Bicker, Riefe

Fernsprecher 224

## Gastwirtschaft, Kolonialwaren

### Mühle

## Getreidehandlung — Futtermittel

### mit Abgabe der Hausnummern.

Mülers, Fritz, Müller 145, → 235

Mai der Becke, Peter, Landwirt 79

Mai der Becke, Wilh., Landwirtin 96

Miedermann, Gustav, Postbesitzer 30a

Mellmann, Hermann, Postbesitzer 37

Melmann, Subwig, Postwirt 75

→ 353

Melendorff, Wilhelm, Landwirt 16

Melermann, August, Anekdote 175

Karl, Arbeiter 48b

Miet, Adolf, Postbesitzer 51

Miesmann, Elisabeth, 220. Gabelung

Postagentur 103

Bernhart, Kaufmann

Milantfort, Rath, Witwe 77

Mosfiegel, Hermann, Landwirt 13

Mur, Landwirt 51

Mülder, Georg, Landwirt 108

Müllers, Landwirt 108

Müller, Schneiderin 108

Mülder, Heinrich, Landwirt 51

Müllmann, Werner, 171

Moser, Landwirt 10

Mart, Eisenhandarbeiter 10

Möning, Elise, 220. 52

Müllers, Landwirt 52

Münder, Landwirt 114

Mose, Theodor, Landwirt 31b

Mradel, Otto, Missionator und

Postbesitzer → 212

Mradewitz, Friedrich, Weinbauer 32a

Mradtschmidt, Fern., Gastwirt und

Landwirt 140 → 223

Münder, Landwirt 130

Mund, Elisabeth, Wäberin 107

Munne, Josef, Landwirt 41

### Einwohner

Fernsprecher: Selbstauskunft unklar.

Musmann Wilhelm, Tischler 169

Musch, Adolf, Müller u. 221r 122

Lage → 349

Muschermühle, Bernh., Landwirt 35

Mordes, Johannes, Baupolster 36a

Mullmann, Friedrich, Landwirt 28

Munne, Reiner 28

Münder, Sivalde 164

Müllers, Landwirt 9

Münder, Hermann, Reiner 32

Müllers, Landwirt 138

Müllers, Emma, Lehrerin 160

Müllers, Hubert, Tischlermeister 45

Munne, Landwirt 151

Müller, Landwirt 151

Müller, Landwirt 48

Müller, Landwirt 16

Müller, Landwirt 49

Müller, Johannes, Schwäger 6

Müller, Hermann, Schuhmacher 17

Müller, Schuhmacher 55

Müller, Heinrich, Rötter 69

Müller, Metzler 69

Müller, Metzler 69

Müller, Landwirt 97

Müller, Hermann, 97

Müller, Landwirt 119

Müller, Anna, 220. Landwirtin 29b

Müller, Landwirt 15b

Müller, Landwirt 41

Müller, Witwe 8

Müller, Landwirt 8

Müller, Landwirt 75

Müller, Landwirt 59

Müller, Landwirt 12

Müller, Landwirt 5

Müller, Landwirt 27

Müller, Landwirt 27

Müller, Landwirt 15b

Müller, Landwirt 3

Müller, Landwirt 122

Müller, Landwirt 286

Müller, Landwirt 49

Müller, Landwirt 49

Müller, Landwirt 49

Müller, Landwirt 49

Müller, Landwirt 49

Müller, Landwirt 49

Müller, Landwirt 49

Müller, Landwirt 49

Müller, Landwirt 49

Müller, Landwirt 49

Müller, Landwirt 49

Müller, Landwirt 49

Müller, Landwirt 49

Müller, Landwirt 49

Müller, Landwirt 49

Müller, Landwirt 49

Müller, Landwirt 49

Müller, Landwirt 49

Müller, Landwirt 49

Müller, Landwirt 49

Müller, Landwirt 49

Müller, Landwirt 49

Müller, Landwirt 49

Müller, Landwirt 49

Müller, Landwirt 49

Müller, Landwirt 49

Müller, Landwirt 49

Müller, Landwirt 49

Müller, Landwirt 49

Müller, Landwirt 49

- Doser, Hermann, Landwirt 43  
 — Josef, Lehner 43  
 Dageborn, Gustaveth, 33w. 3  
 — Bernhard, Landwirt 4  
 — Bernhard, Schneider 4  
 — Theodor, Arbeiter 4  
 — Heinrich, Hofbesitzer 23  
 — Hermann, Landwirt 23  
 — Hermann, Landwirt 146  
 Daldamp, Raipor, Hofbesitzer 20  
 — Seine, Josef, Landwirt 132  
 — Heinrich, Tischler 132  
 — Delmich, Franz, Hofbesitzer 13  
 — 25thelm, Landwirt 14  
 — Christian, Landwirt 48b  
 — Hubold, Arbeiter 86  
 Desselmann, Heinrich, Landwirt 148  
 — Hege, Richte, 33twe 64  
 — Georg, Landwirt 64  
 — Dietrich, Heinrich, Landwirt 16  
 — Dinterkeide, Josef, Landwirt 78  
 — Goldsche, Hermann, 33t  
 Page 122  
 Döpler, Hermann, Landwirt 89  
 Dübepohl, Hermann, Landwirt 68  
 — Hermann, Tischlermeister 100  
 — Bernh., Wirtner 111 — 296  
 — Friedrich, Wirtner 111  
 — Hermann, Schneidermeister 116  
 — Hermann, Schneider 116  
 Düllmann, August, Zeichner 114  
 — Theodor, Bademeister 157  
 im Wald, Hubold, Hofbesitzer 46  
 Umballe, Franz, Landwirt 6  
 — August, Schreibschreiber 6  
 — Friedrich, Schreibschreiber 6  
 — Hermann, Eisenbahnarbeiter 6  
 — Heinrich, Landwirt 6  
 — Wilhelm, Landwirt 2  
 — Heinrich, Landwirt 2  
 — Heinrich, Landwirt 8  
 — Anna, 33twe 8  
 — Josef, Landwirt 124  
 Kallfater, Georg, Arbeiter 174  
 — Bernhard, Miltentlicher 174  
 Kammgänger, Guido, Wollentrichter  
 50 — 219  
 Kappler, Anna, 33twe 41  
 Klauwiter, Geo, Wollerei 50  
 Kl. Streckmann, Sol., Hofbesitzer 4  
 Klaus, Hermann, Landwirt 82  
 Kausmann, Heinrich, Landwirt 63  
 — Hermann, Landwirt 76  
 König, Franz, Hofbesitzer 31  
 — Josef, Hofbesitzer 43  
 Koopmann, Heinrich, Arbeiter 86  
 Korte, Heinrich, Landwirt 3  
 — Bernhard, Landwirt 3  
 Kotte, Josef, Wollschneidh. 115a  
 — 52  
 — Josef, Lehrer 115a  
 — Heinrich, Wollschneidh. 115a  
 — August, Landwirt 115a  
 — Hermann, Arbeiter 5  
 — Egr, Landwirt 5  
 — Friedrich, Landwirt 37  
 — Dina, 33twe 145  
 Kropf, Franz, Landwirt 79  
 — Anna, Schulmeisterin 78  
 Kramer, Heinrich, Landwirt 5  
 — Agnes, Schneiderin 5  
 — Franz, Kettler 53  
 — Heinr. Pfister u. 33t, Page 122  
 — Heinrich, Arbeiter 170  
 — Richard, Hofbesitzer 40  
 — Bernhard, Landwirt 40  
 — Heinrich, Landwirt 78  
 Krennmann, Hermann, Landwirt 104  
 Krennmann, Heinrich, Arbeiter 21  
 — Josef, Landwirt 43  
 — Heinrich, Arbeiter 106  
 — Josef, Arbeiter 148  
 Kuhlmann, Heinrich, Landwirt 67  
 Landwehr, Gerhard, Landwirt 2  
 Langenkamp, Josef, Landwirt 49  
 Langkamp, Maria, Schreinerin 161  
 — Maria, Schneiderin 161  
 Lemme, G., Eisen-Drucksaßh. 161  
 Lindenmann, Hermann, Hofbesitzer 41  
 — Gerhard, Landwirt 41  
 — Stenold, Heinrich, Kötter 91  
 — Hermann, Maurer 165  
 Luttmer, Heinrich, Landwirt 4  
 — Theodor, Landwirt 11b  
 — Josef, Malgarbeiter 11b  
 — Heinrich, Landwirt 33
- Maskaent, Georg, Landwirt 34  
 Mäherer, Bernhard, Landwirt 65  
 Meute, Franz, Landwirt 29b  
 Meutenfeld, Georg, Landwirt 60  
 Merle, Heinrich, Landwirt 143  
 Meyer, Hermann, Hofbesitzer 9  
 — Philipp, Franz, Landwirt 24  
 Mühlenkamp, Heinrich, Hofbesitzer 8  
 Mollmann, Hermann, Hofbesitzer 2  
 — 25thelm, Hofbesitzer 18  
 — Metze, 33twe 5  
 — Bernhard, Landwirt 5  
 — Hermann, Landwirt 7b  
 Moomann, Hermann, Landwirt 37  
 Müller, Werner, Haushalterin  
 Page 122  
 — Hermann, Landwirt 197  
 — Hubold, Kanstroschmiedler 169  
 — Heinrich, Landwirt 1  
 — Dietrich, Landwirt 123  
 — Oebering, Bernhard, Landwirt 20  
 — Paulmann, Hermann, Hofbesitzer 29a  
 — Garbied, Franz, Landwirt 16  
 — Krebsel, Ernst, Zwoelbe 155  
 — Erich, Föndlungsgewisse 155  
 — Cuedermann, Bernh., Miltentlicher 66  
 — Neumann, Heinrich, Landwirt 70  
 — Theodor, Wirtner 114, — 299  
 — Otto, Wirtner 114  
 Miere, Hermann, Landwirt 17  
 Michter, Ferdinand, Hofbesitzer 10  
 — Heinrich, Landwirt 38  
 — Heinrich, Bergarbeiter 38  
 — August, Arbeiter 38  
 — Wilhelm, Landwirt 51  
 — Maria, 33twe 51  
 — Josef, Arbeiter 51  
 — Sophie, 33twe 113  
 — Heinrich, Landwirt 113  
 — Gustav, Lehrer 160  
 Mönning, Bernhard, Landwirt 30c  
 Mörskamp, Anna, 33twe 7d  
 — Bernhard, Landwirt 7d  
 — Hermann, Grotend evost. — 350  
 Mütter, Josef, Arbeiter 120  
 — Guido, Bernhard, Hofbesitzer 14  
 — Heinrich, Bergarbeiter 14  
 — Cudermann, 25thelm, Landw. 163
- Nure, Josef, Schuhmachermeister 107  
 — Chalenberg, August, Landw.-Wirtner  
 und Fleischerhauer 13  
 — Schell, Fritz, Maurer 69  
 — Schiller, 25thelm, Landwirt 60  
 — Spinne, Josef, Maurer 67 — 264  
 — Bernhard, Miltentlicher 77  
 — Heinrich, Zwoelbe, Page 122  
 — Anna, Zwoelbe, Page 122  
 — Bernhard, Arbeiter Page, 122  
 — Karl, Arbeiter, Page 122.  
 — Eduard, Josef, Schneidermeister 166  
 — Schneider, August, Landwirt 123  
 — Schuddeberg-Neumann, 33twe 115  
 — Gostwirt — 281  
 — Gustav, Landwirt 117  
 — Edmund, Hermann, Schreibschreiber, 1b  
 — August, Zimmermeister 10  
 — Theodor, Landwirt 11b  
 — Bernhard, Landwirt 14  
 — Fern, Tischlermeister 150, — 290  
 — Bernhard, Arbeiter 150  
 — Josef, Arbeiter 150  
 — Bernhard, Schuhmacher. 166  
 — Eduard, Karl, Förster, Page 122  
 — 286  
 — Dina, 33twe 142  
 — Eduard, Gustav, 33twe 144  
 — Sol, Zirkelmacher 144 — 291  
 — Eduardberg, Gerhard, Landwirt 85  
 — Franz, Stationsarbeiter 85  
 — Bernhard, Arbeiter 85  
 — Eppoering, Hubold, Schmiedemeister 13  
 — Hubold, Schmied 13  
 — Schottke, August, Landwirt 15  
 — Cvaermann, Heinrich, Landwirt 167  
 — Bernhard, Landwirt 167  
 — Josef, Malgarbeiter 172  
 — Gerhard, Landwirt 173  
 — Bernhard, Landwirt 173  
 — Eicowes, Maria, Haushalterin  
 Page 122  
 — Ertler, Heinrich, Zwoelbe 31c  
 — August, Bademeister 62  
 — Karl, Wader 62  
 — Heinrich, Zimmermann 62  
 — Josef, Maurer 131  
 — Hermann, Maurer 131

## Riese

Strube, Stiheln, Landwirt 61  
— Heinrich, Landwirt 61  
Studenberg, Hermann, Landwirt 1c  
— Heinrich, Landwirt 7c  
— August, Landwirt 47  
— Heinrich, Zimmermann 25  
— Bernhard, Goldschmied 33  
— Josef, Landwirt 40b  
— Katharina, Stille 40b  
— Heinrich, Metzger 40b  
— Bernhard, Landwirt 133  
Studenberg, August, Landwirt 17  
Stedjohann, Josef, Schneider 87  
— 227  
Tehring, Bernhard, Landwirt 98  
— Bernhard, Schneider 156  
— August, Goldschmied 162  
Tehring, Sophie, Ww. Goldschmiedin 21  
Tietze, Stiheln, Lehrer 94  
Tibye, Hermann, Landwirt 20  
— Georg, Tischler 20  
— Bernhard, Landwirt 23  
Timpf, Bernhard, Landwirt 21  
— August, Landwirt 94  
Torpede, Hermann, Landwirt 32  
— Katharina, Stille 32  
— Josef, Landwirt 86c  
Torpede, Bernhard, Landwirt  
Uhlenkamp, Johannes, Goldschmied 38  
Utjmann, Heinrich, Landwirt 66  
Vode, Bernhard, Landwirt 86b  
— Josef, Schlosser 94  
Wolmer, Fritz, Bäcker 1a  
v. Döne, August, Stille 96

Vor dem Brode, Franz, Landw. 88  
Wostamp, Gustav, Lehrer 92  
Wof, August, Buchhalter 170  
Wof, Bernhard, Goldschmied 17  
v. Wabbe, Bernhard, Gerber 25  
Waller, Hermann, Landwirt 6  
— Stille, Stille  
— Bernhard, Landwirt 12  
— Rath, Stille 12  
— Katharina, Landwirtin 25  
— Maria, Landwirtin 25  
— Anna, Ww. Landwirtin 27  
— Bernhard, Metzger 27  
Wende, August, Schuhmacher 154  
— Gerhard, Schneider 154  
Wiesbott, Heinrich, Goldschmied 45  
Winkelmann, Heinrich, Metzger 18  
Wischer, Bernhard, Landwirt 149  
Wismann, Hermann, Landwirt 18b  
Wittfeld, Gustav, Goldschmied 6  
— Heinrich, Landwirt 21  
Witbold, Franz, Landwirt 27  
— Christian, Landwirt 40  
— Heinrich, Landwirt 64  
— Hermann, Weinbauer 125  
— Stiheln, Landwirt 138  
Wulfert-Wegert, Ww., Ww., 1a  
— 220  
— Ww., Landwirt  
— Ww., Ww., Landwirt 105  
— Hermann, Landwirt 105  
zur Deseffe, Friedrich, Goldschmied 7a  
— Stille, Stille 49

# Hermann Hudepohl, Riese

Fernsprecher 309

## Mech. Bau- und Möbeltischlerei

### Holz-Handlung

Lager fertiger Möbel

Lieferung ganzer Ausstattungen

**Eisenwaren** — **Kurzwaren** — **Spielwaren**

Drahtglas und Dachpappe ab Lager lieferbar.

## Gemeinde Rothenhausen

## Landmaschinen-Schau Carl Bunte, Bramsche

Direkt am Bahnhof Bramsche in den Lagerräumen  
der Fa. Eilers-Betriebe und am Viehmarkt Bramsche

Fernsprecher Nr. 8

## Gemeinde Rothershausen

Postbefreiungsort Nr. 1. 2. Kirchspiel Neuentkirchen b. Bramsche.

Einwohnerzahl 123 Größe 418 ha Pfarrgemeinde Neuentkirchen b. Br.

Gemeindevorsteher: Uffelman

Beigeordnete: Klotz, Josef.

Standesamtbezirk: Neuentkirchen b. Bramsche.

Öffentliche Fernsprechstelle: Kreisbol, angegeschlossen an Neuentkirchen b. Br.  
unter A 71, alle anderen Fernspr. sind an Nr. 1 angegeschlossen.

Reichsbekannt: Mertens, Bernhard.

Kreisbol: Besitzer Kreis Verlenbrück, 107 ha groß

### Einwohner :

Rehrens, Heinrich, Landwirt	Müller, Ernst, Arbeiter
Reising, Franz, Landwirt	Schürmann, Feinr., Landwirt A 314
Reining, Wilhelm, Landwirt	Schwert, Heinrich, Landwirt
Reinle, Robert, Landwirt	Schwante, August, Landwirt
Reinmann, Bernhard, Landwirt	Steinmann, Eduard, Landwirt
Reinmann, Bernhard, Landwirt	Sperneslage, Ernst, Lehrer
— Heinrich, Landwirt	Thiesmann, Heinrich, Landwirt
Songelage, Josefine, Wittwe, Landwirtin	Wefel, Heinrich, Landwirt
Mertens, Clemens, Landwirt	Wesemann, Josef, Landwirt
Müller, Heinrich, gepflüchter Eiermüller	Uffelman, Gemeindevorsteher u. Kreismoorvogt A 71
Plöhr, Josef, Landwirt A 281	

## Gemeinde Sögel

# Otto Wrocklage, Sögel

Fernsprecher 246

Bäckerei mit Kraftbetrieb.

Kolonialwaren, Getreide, Mehl u. Futtermittel

**Schenkwirtschaft**



## Gemeinde Sögelin

Postlellbezirt Bramsche.

Kirchspiel Bramsche.

Grundbesitz 445, Größe 1013 ha.

Pfarrgemeinde Bramsche.

Gemeindevorsteher: Bessel, Hermann.

Beigeordneter: Kuhlmann, Gustav.

Standesamtsbezirt Bramsche.

Fließbesitzer: Luebbemann, Hermann.

Bäckerlein: Brodtage, Otto.

Mühlen: Gutsmitzle, Bel. v. Happort.

Eigentumsirtdosten u. Kolonialholz Kuhlmann, Geirr. Brodtage, Otto.

Schuhmacher: Edelmann, Rudolf.

Schmiedemeister: Hinckmann, Hermann.

Tischlermeister: Drenmann, Karl Godmann, Geirich, zur Dose, 2311.

### Einwohner:

<p>Kauf dem Berge, Joh., Weinbauer Kauf der Seibe, Geirich, Marktführer — Anna, Witwe Krämer Möbel, Schiffbeil, Witwe Rothmann, Karoline, Witwe, Köcherei — Stillh, Landwirt — Drenmann, Hermann Barenpohl, Friedrich, Feuermann Bermann, Geirich, Weinbauer Bermann, Geirich, Weinbauer Bei der Kellen, Geirich, Zinnholz Bei der Sandwich, Geirr., Krämer — Marie, Witwe — Emma, Schneiderin Geinte, Geirich, Weinbauer Bergmann, Geirr., Feuermann Bodenstein, Gustav, Eisenbahnarbeiter Brintmann, Simon, Weinbauer — Geirich, Kriegsmusikante Brothmann, Elzette, Witwe Weinbauer Ruhe, Geirich, Feuermann Stühmann, Stillhelm, Miltentiler — Stillhelm, Postlellbesitzer → 328 Bertelmann, Ludwig, Landwirt Born, Geirr., Gärtner</p>	<p>Kirchspiel Bramsche. Kriegsgemeinde Bramsche. Karl, Friedrich, Barmwoller Clausung, Hermann, Miltentiler — Geirich, Feuermann u. Maurer — Geirich, Feuermann — Luise, Witwe Dallmann, August, Krämer Dieter, Rudolf, Feuermann — Friedrich, Fuhrmann Drenmann, Geirich, Feuermann — Karl, Tischler Edelmann, Rudolf, Schuhmachermfr. Entelstrotz, Emma, Witwe Weinbauer Eggemann, Stillhelm, Marktführer Ehring, Geirr., Postlellbesitzer → 263 Fante, Stillhelm, Arbeiter Gredt, Geirr., Kolonialwarenfr. i. R. Grosenländer, Geirr., Landwirt Goldweyer, Stillhelm, Weinbauer Godmann, Geirich, Postlellbesitzer — Georg, Landwirt — Hermann, Krämer — Margarethe, Witwe — Geirich, Tischler Gellmich, Rudolf, Schmied — Möbel, Krämer, Geschäftskraft</p>
---	---

<p>Hollwege, Geirich, Feuermann Doyl, Margarethe, Witwe Fugmann, Geirich, Postlellbesitzer Johannes, Hermann, Schlosser — Stillhelm, Feuermann Im Ziele, Geirich, Lehrer Kiene, Marie, Witwe Weinbauer Knobbe, Hermann, Feuermann Kredt, Geirich, Feuermann Kuhlmann, Rudolf, Metzger — Elzette, Witwe — Geirich, Gastwirt u. Weinbauer — Gustav, Landw. u. Beigeordneter Kühl, Stillhelm, Postlellbesitzer Kübe-Bodweg, Hermann, Miltentiler — Geirich, Marktführer Kembel, Gertrud, Köcherei Kortin, Stillhelm, Maurer Kreper, Catharina, Witwe Feuerfrau — Johanne, Witwe Kroßmann, Stillhelm, Marktführer Küller, Luise, Witwe, Weinbauer — Stillhelm, Gansschlächter — Rudolf, Weinbauer Kriemann, Wilma, Ww. Feuerfrau — Rudolf, Feuermann — Hermine, Schneiderin Krüger, Kurt, Wflügelgärtner Kschmann, Stillhelm Gansschlächter Kreper, Friedrich, Eisenbahner Luebbemann, D., Tischlerbesitzer u. Metzger, Charlotte, Oberhof- meisterin a. D. — Werner, Miltentilerbesitzer und Landrat f. D. → 267 Mißler, Bernhard, Müller — August, Witwe</p>	<p>Mißler, Georg, Landwirt Nachleben, Stillhelm, Postlellbesitzer Zollmann, Stillhelm, Arbeiter Ende, Geirich, Feuermann — Rudolf, Feuermann Schwanthaus, Anna, Postlellbesitzerin — Geirr., Feuermann — Luise, Witwe Zach, August, Witwe Krämer Zieberehd, Stillhelm, Landwirt — Karl, Feuermann Zientamp, Geirich, Arbeiter Ziemelmann, August, Krämer — Friedrich, Landwirt — Elzette, Witwe Ter Seibe, Bernhard, Feuermann Thomann, Luise, Witwe Zimmermann, Marie, Witwe — Hermann, Weinbauer Vor dem Berge, Georg, Weinbauer — Stillhelm, Gärtner Von Tharen, Gustav, Arbeiter Walter, Hermann, Eisenbahnarbeiter Werner, Elzette, Witwe Wessel, Fern. Josf. u. Gemeindevorfr. Wißmann, Geirich, Marktführer Winkelmann, Fern., Schmiedemeister — Geirich, Schmied Wintler, Geirich, Weinbauer Wittfeld, Stillborn, Postlellbesitzer — Luise, Witwe Wrodtage, Otto, Gastwirt, Metzger u. Kolonialwarenhandl. → 246 — Stillh, Krämer Wüßholz, Rudolf, Feuermann zur Dose, Stillhelm, Tischlermeister — Geirich, Metzger, Weinbauer</p>
--	---



**Sih-Merten**

Koller, August, Landwirt  
 Koopmann, Josef, Feuermann  
 — Georg, Feuermann  
 — Theodor, Hofbesitzer  
 — Bernhard, Schuhmacher  
 Grünberg, Heinrich, Feuermann  
 Gebhard, Caroline, Witwe  
 Mertens, Auguste, Witwe  
 Meyer, Theodor, Feuermann  
 Wilschendorf, Wilhelm, Feuerring  
 Wietrup, Wilhelm, Lehrer  
 Tholenshann, Heinrich, Hofbesitzer  
 — Theresia, Witwe  
 Overbeck, Witwe  
 Duerberg, Maria, Landwirtin  
 — Clemens, Tischlermeister  
 — Gertrude, Witwe  
 — Bernhard, Landwirt  
 Blag, Johannes, Feuermann  
 Breues, Gerhard, Feuermann  
 Rößler, Bernhadrine, Witwe  
 Müßler, Josef, Landwirt  
 Sandbrink, Heinrich, Feuermann  
 Escherber, Theodor, Landwirt  
 — Anton, Schmied  
 — Josef, Feuermann  
 — Josef, Landwirt  
 — Josef, Mühlenleiter  
 — Johannes, Landwirt **→** 35  
 Stottmann, Theodor, Feuermann  
 Strenlau, Johannes, Feuermann

Lebbe, Gerhard, Hofbesitzer  
 — Wilhelmine, Witwe  
 Thole, Heinrich, Feuermann  
 — Anton, Feuermann  
 — Heinrich, Schneider  
 Thänenfötter, August, Feuermann  
 Remeneyer, Johannes, Feuermann  
 — Bernhadrine, Ww., Mentnerin  
 — Carl, Schuhmacher  
 — von dem Becken, Anton, Landwirt  
 — Theodor, Landwirt  
 — von dem Brinke, Aug., Hofb. **→** 33  
 Von der Haar, Witwe  
 Voh, August, Hofbesitzer **→** 32  
 — Julius, Landwirt  
 — Georg, Feuermann  
 — Clemens, Hofschaffner  
 — Josepha, Näherin  
 — Julius, Steinbrucharbeiter  
 — Johanna, Näherin  
 — Kasar, Landwirt  
 Weber, Heinrich, Feuermann  
 Weglage, Maria, Witwe  
 — August, Hofbesitzer  
 Wessel, Heinrich, Feuermann  
 Wesselendorf, August, Feuermann  
 — Theodor, Drechsler  
 — Otto, Drechsler  
 Welterfeld, Clemens, Landwirt  
 Wölfe, Anton, Hofbesitzer und  
 Gemeinbewerber **→** 25  
 — Heinrich, Landwirt **→** 27

**Gemeinde Schleptrup**

**Otto Wiehe, Architekt**  
 Fernsprecher 313  
**Bramsche Fernsprecher 313**  
 Büro für Architektur und Bauleitung.

## Gemeinde Schleptrup

Poststellebezirt Engter.  
 Einwohnerzahl 770, Größe 2270 ha. Pfarrgemeinde Engter.  
 Gemeindevorsteher: Borghstie, Georg.  
 Beigeordneter: Behrens, Hermann.  
 Landbesitzbesirt: Engter.  
 Bäckerin: Vahrmann, Hermann.  
 Fleischbesirter: Schnieder, Heinrich.  
 Schulmutter: u. Kolonialwarenhandlungen: Raßmann, Hermann.  
 Meyer, Hermann.  
 Rammgarbinnerei: Borfeld, Wilschelm, jun.  
 Mühlen: Sommer, Wilschelm, jun. Mühlen, Wittwe.

### Einwohner:

Wittwe, Wittwe, Feuermann  
 Kauf dem Brinde, Gust, Gäbler  $\rightarrow$  43  
 Kauf der Seibe, August, Feuermann  
 Ballmann, Heinrich, Postbesirter  
 — Wilschelm, Landwirt  
 Martin, Wilschelm, Arbeiter  
 — Heinrich, Feuermann  
 — Heinrich, Arbeiter  
 Hennig, Heinrich, Feuermann  
 — Heinrich, Klempner  
 — August, Arbeiter  
 Behrens, Hermann, Landwirt  
 Bergmann, Heinrich, Feuermann  
 — Wilschelm, Kriegerinvalide  
 — Edward, Tischler  
 Wied, Friedrich, Arbeiter  
 Borfeld, Wilschelm, Postbesirter  
 — Wilschelm, jun. Sommerbesirter  $\rightarrow$  47  
 Borghstie, Wittb., Hofb.  $\rightarrow$  234  
 — Georg, Postbesirter u. Gemeindevorsteher  $\rightarrow$  28  
 Borstiegel, Wilschelm, Arbeiter  
 Brodmeyer, Hermann, Arbeiter  
 — Heinrich, Arbeiter  
 — Georg, Feuermann  
 Bruning, Hermann, Postbesirter  
 — Ernst, Postbesirter  $\rightarrow$  286

Richtsfried Engter.  
 Pfarrgemeinde Engter.

Bruning Friedrich, Feuermann  
 — Wilschelm, Pächter  
 Briggemann, Friedrich, Feuermann  
 — Otto, Arbeiter  
 — Georg, Maurer  
 — Wilschelm, Postbesirter  
 — Gustav, Feuermann  
 Brüder, Wilschelm, Arbeiter  
 Brüdermann, Gustav, Maurer  
 Tomke, Pastor, Wärtner  $\rightarrow$  20  
 Dreier, Gustav, Postbesirter  $\rightarrow$  40  
 Duffe, August, Arbeiter  
 Duntzer, Wilschelm, Postbesirter  
 — Adolf, Feuermann  
 — Gustav, Landwirt  
 — Wilschelm, Landwirt  
 Ebbighausen, Eva Kalkorenhilwe  
 Ehardt, Sophie, Ww. Feuerfrau  
 — Hermann, Arbeiter  
 — Heinrich, Tischler  
 Enderrad, Hermann, Pächter  
 — Wilschelm, Landwirt  
 Fegefeld, Gustav, Postbesirter  $\rightarrow$  19  
 Fieße, August, Arbeiter  
 Garsch, August, Postbesirter  
 Gausmann, Grise, Ww. Feuerfrau  
 — Hermann, Feuermann

Gausmann, Otto, Arbeiter  
 — Gustav, Zimmerer  
 — Hermann, Arbeiter  
 Görtendöller, Karl, Postbesirter  
 August, Arbeiter  
 Große, Friedrich, Postbesirter  
 Hart, Hermann, Arbeiter  
 — Wilschelm, Schneider  
 — Heinrich, Arbeiter  
 — Hermann, Arbeiter  
 — Wilschelm, Landwirt  
 — Edward, Maurer  
 Sandighorst, Gerhard, Postbesirter  
 Seemann, August, Feuermann  
 Hollmann, Heinrich, Landwirt  
 Hörnstedemeyer, Bernhard, Smalthe  
 Agel, Wittwe, Postbesirterin  
 Jansang, Heinrich, Schneider  
 Kramer, Otto, Arbeiter  
 — August, Arbeiter  
 — Heinrich, Magent  
 Reihmann, Wittwe, Pächter  
 — Hermann, Feuermann  
 — Hermann, Pächter  
 — Wilsch., Goldschufmacherei  $\rightarrow$  48  
 Rahmann, Hermann, Schenkwirts-  
 Idasit u. Bäckerei  
 Vammers, Hermann, Landwirt  
 — Ww., Wittwe, Pächter  
 Vangemeier, Franz, Arbeiter  
 Vöbbe, Wittwe, Postbesirterin  
 — Wladislas, Steinbrucharbeiter  
 Wrenthaus, August, Postbesirter  
 Meyer, Hermann, Schenkwirtschost  
 — Emma, Wittwe, Landwirtin  
 Wrohmann, August, Postbesirter  
 Wrohmansroh, Heinrich, Landwirt  
 Wüller, Wilsch., Schlosser  
 Dite, Hermann, Feuermann  
 — Wilschelm, Feuermann  
 — Gustav, Feuermann  
 — Heinrich, Arbeiter  
 — Heinrich, Feuermann  
 — Adolf, Landwirt  
 — Heinrich, Arbeiter  
 Wemming, Wittwe, Postbesirter  $\rightarrow$  34  
 — Hermann, Landwirt  
 Peters, Ernst, Gärtner

### Schleptrup

Hoff, Hermann, Feuermann  
 Harsh, Hugo, Fabrikant  $\rightarrow$  7  
 — Wilschelm, Kaufmann  
 Niebemann, Friedrich, Feuermann  
 — Wilschelm, Arbeiter  
 — Hermann, Arbeiter  
 — Gustav, Postbesirter  $\rightarrow$  33  
 Hoff, Heinrich, Feuermann  
 — August, Arbeiter  
 Hüller, Heinrich, Arbeiter  
 Hübbe, Heinrich, Arbeiter  
 — Eubwig, Smalthe  
 — Wilschelm, Landarbeiter  
 — Wilschelm, Kanalarbeiter  
 Schieleben, Wilschelm, Feuermann  
 — Gustav, Arbeiter  
 — Heinrich, Feuermann  
 — Landmann, Wilschelm, Arbeiter  
 — Heinrich, Feuermann  
 — Otto, Arbeiter  
 Sidsmeier, Heinrich, Feuermann  
 — Heinrich, Landwirt  
 — Wilschelm, Maurer  
 — Edward, Arbeiter  
 Söllmann, Heinrich, Feuermann  
 Sommer, Wilschelm, Hof- u. Mühlen-  
 besirter  $\rightarrow$  3  
 Schepmann, Heinrich, Feuermann  
 Schüllemeyer, Heinrich, Landwirt  
 Schneider, Otto, Arbeiter  
 — Gustav, Smalthe  
 — Friedrich, Feuermann  
 — Heinrich, Tischlereibesirter  
 — Wilschelm, Arbeiter  
 — Friedrich, Feuermann  
 — Heinrich, Arbeiter  
 Schönborn, Marie, Bekannte  
 Eschitt, Wilschelm, Postbesirter  
 Schwantkaus, Wittwe, Feuermann  
 — Wilschelm, Arbeiter  
 Steinlamm, Wilschelm, Feuermann  
 — Heinrich, Arbeiter  
 — Wilschelm, Feuermann  
 — Wilschelm, Feuermann  
 — Heinrich, Arbeiter  
 — Hermann, Feuermann  
 — Hermann, Feuermann  
 — Heinrich, Arbeiter



# Gemeinde Chiene

Postleitzahl 794, Straße 1925 ha.

Gemeindevorsteher: Wretens, Heinrich.

Beigeordneter: Goba, Gerhard.

Stabsamtsbegeirt Alfhausen.

Lehrkräfte Gemeindefeld: Meyer, August, Osthoit.

Waldreien: Meyer, August.

Gleisfeldbauer: Schlarman, Heinrich.

Sebanne: Sinnemann, Katharina.

Eigentumsverhältnisse u. Kolonialwarenholz: Meyer, August, Wechtien, Josef.

Schuhmacher: Zurhorst, Franz.

Schmiedemeister: Peltig, W.

Schneidermeister: Wirtshaus, Josef, Meyer, Theodor.

Leislermeister: Sinnemann, Gerhard, Steinlamp, Bernhard.

Zimmermeister: Wechtien, Gerhard.

mit Angabe der Hausnummern.

Alte Lande der Hausnummern.

Alte Lande der Hausnummern.

Alte Lande der Hausnummern.

Alte Lande der Hausnummern.

Alte Lande der Hausnummern.

Alte Lande der Hausnummern.

Alte Lande der Hausnummern.

Alte Lande der Hausnummern.

Alte Lande der Hausnummern.

Alte Lande der Hausnummern.

Alte Lande der Hausnummern.

Alte Lande der Hausnummern.

Kirchspiel Alfhausen.

Pfarrgemeinde Alfhausen.

## Gemeinde:

Gemeindefeld: Selbstauskunftsgang Alfhausen

Tropfenmann, Bernh., Landwirt 6c

Josef, Landwirt 10a

Heinrich, Landwirt 9

Bernhard, Landwirt 67h

Ellermann, Heinrich, Holzhandl. 80

Erthaus, Heinrich, Landwirt 61

Esselmann, Josef, Landwirt 22a

Hebb, Ferdinand, Landwirt 67c

Theodor, Landwirt 64

Heinrich, Landwirt 38

Bernhardine, Witwe 65

Walteneich, Heinrich, Landwirt 67e

Marie, Witwe 67e

Falkenamp, Heinrich, Landwirt 63

Franz, Landwirt 68

August, Postfeger 17a

Gerwin, Heinrich, Schlosser 39

August, Landwirt 39

Wiesold, Ferdinand, Landwirt 18a

Bernhardine, Witwe 18a

Heinrich, Landwirt 18a

Marie, Witwe, Landw. 12a

Goba, Gerhard, Landwirt 33

Wrede, Bernhard, Landw. 19a

Wretens, August, Landwirt 271

Wretens, August, Landwirt 271

Wretens, August, Landwirt 271

Wretens, August, Landwirt 271

Wretens, August, Landwirt 271

Wretens, August, Landwirt 271

Wretens, August, Landwirt 271

Wretens, August, Landwirt 271

Wretens, August, Landwirt 271

Wretens, August, Landwirt 271

Wretens, August, Landwirt 271

Wretens, August, Landwirt 271

Wretens, August, Landwirt 271

Wretens, August, Landwirt 271

Wretens, August, Landwirt 271

Wretens, August, Landwirt 271

Wretens, August, Landwirt 271

Wretens, August, Landwirt 271

Wretens, August, Landwirt 271

Wretens, August, Landwirt 271

## Chiene

Sinnemann, August, Landwirt 23a

Josef, Landwirt 23a

Bernhard, Tischler 44b

Kath., Sebanne 44a

Made, Bernhard, Landwirt 10b

Wretens, Josef, Eisenbahnarb. 94

Wretens, Franz, Arbeiter 4c

Wretens, August, Landw. 4c

Wretens, August, Landw. 4c

Wretens, August, Landw. 4c

Wretens, August, Landw. 4c

Wretens, August, Landw. 4c

Wretens, August, Landw. 4c

Wretens, August, Landw. 4c

Wretens, August, Landw. 4c

Wretens, August, Landw. 4c

Wretens, August, Landw. 4c

Wretens, August, Landw. 4c

Wretens, August, Landw. 4c

Wretens, August, Landw. 4c

Wretens, August, Landw. 4c

Wretens, August, Landw. 4c

Wretens, August, Landw. 4c

Wretens, August, Landw. 4c

Wretens, August, Landw. 4c

Wretens, August, Landw. 4c

Wretens, August, Landw. 4c

Wretens, August, Landw. 4c

Wretens, August, Landw. 4c

Wretens, August, Landw. 4c

Wretens, August, Landw. 4c

**Uftiene**

- @hnddelsberg, Georg, Maler 25  
 — Friedrich, Landwirt 25  
 @dumacher, Kath., Ww. Landw. 8b  
 @druer, Josef, Landwirt 42  
 @druermann, Heinrich, Landwirt 65  
 — Josef, Landwirt 8a — 274  
 — Elife, Witwe 8a  
 @druermann, Clemens, Landw. 14a  
 — 272  
 — Frig, Landwirt 14b  
 @druermann, Josef, Landwirt 74  
 @druemann, Heinrich, Landwirt 32a  
 @druemann, Frig, Landwirt 47  
 — Bernh, Tischler 47  
 — Bernh, Tischlermstr 75  
 — Gerhann, Landwirt 81  
 @druort, Theodor, Landwirt 11a  
 @druudenberg, Bernh, @druobler 79  
 @druedenburg, Bernh, Landwirt 57  
 — Elife, Witwe 57  
 — Heinrich, Snuolde 57  
 @druichter, Heinrich, M@lller 67i  
 — Heinrich, Schloffer 67i  
 — Mlowe, M@lller 67i  
 — Mrothias, Nitrogehilfe 67i  
 @drupter, Bernh, Landwirt 67d  
 @drupebe, Franz, Landwirt 21c  
 @drupebe, Franz, Arbeiter 23b  
  
 Timpe, Hermann, Landwirt 30  
 Tobbe @druere, Theodor Landw. 6b  
 Tobbe-@druyberg, Josef, Landwirt 18c  
 Ughaus, Frich, Landw. 91a — 283  
 Wolmer, Peter, Snuolde 76  
 — Wilhelm, Steinbrucharbeiter 76  
 Bornbrod, Heinrich, @druobler 67i  
 @druanttrah, Heinrich, Landwirt 55  
 @drueter, Bernh, Landwirt 16a  
 @drueglage, Jos, Steinbrucharbeiter 77  
 — Menna, Ww. Landw. 15c  
 — Katharina, Landwirtin  
 @druyberg, Heinrich, Landwirt 1b  
 — Heinrich, Arbeiter 1b  
 @druyblage, Heinrich, Landwirt, 21b  
 @druybrod, Franz, Landwirt 67g  
 @druyflmann, Ant, Ww. Landwirt 3b  
 @druyffel, Frig, jun. Landwirt 19b  
 — Frig, sen. Landwirt 19b  
 @druythe, Franz, Arbeiter 70  
 @druyobbe, Bernh, Landwirt 40  
 @druyollermann, Maria, Ww. Landw. 6a  
 — 292  
 — Franz, Landwirt 6a  
 @druyormann, Hermann, Landwirt 34  
 @druyhoff, Franz, Landwirt 69  
 — @druygo, Steinbrucharbeiter 69

**GASTHOF H. RICKERT**

Fernsprecher 11

**Ueffeln**

Fernsprecher 11

Kolonialwaren, Getreide Mehl und

Futtermittel

**Bemeinde Ueffeln**

**Gasthof**

**Aug. Tiemann, Ueffeln**

Fernsprecher Nr. 56

Angenehmer Aufenthalt — ff. Speisen u. Getr@nke

Schlosserei, Maschinen- und  
Fahrrad-Reparatur

# Willy Sebbenhoff Ueffeln

Landmaschinen, Fahrräder, Zentrifugen, Nähmaschinen usw.

## Wwe. Feldmann,

Wermeyer, Ueffeln.

Fernsprecher Neuenkirchen 55.

Gastwirtschaft, Kolonial- und Eisenwaren,  
Haushaltungsgegenstände, Drogerie.

## Gemeinde Ueffeln

Postleitzahl Ueffeln.

Kirchspiel Ueffeln.

Einwohnerzahl 391, Straße 1489 ha.

Pfarngemeinde, Ueffeln

Gemeindevorsteher: Duhme, Franz.

Beigeordneter: Kister, Fritz.

Standesamtsbesitz: Ueffeln.

Standesbeamter: Duhme, Franz.

Stellvertreter: Kuhl, Fritz.

Leftentliche Fernsprecherstelle: Postagentur. Straube, Karl, Postagent.

Dienstl.: Postl. 9—12 u. 15—18, Sonnt. 8—9 u. 12—13 Uhr.  
(Mingeldloffen an 21st Straßenkirchen bei Straube.)

Geistlichkeit, evang. Matthys, Gustav.

Kirchenvorstand, evang. Köhren, Fern. Feldmann, Franz. Wegling,

Fern. Garsich, Heinrich.

Päderten: Droffe, Wilhelm.

Freischützenges.: Schüller, Heinrich.

Wirt- und Schenkwirtschaften: Droffe, Wilhelm, (und Dandl) Feldmann,

Karoline, Ww. (u. S.) Kister, Heinrich, (u. S.) Straube, Karl,  
(u. S.) Triemann, August. Voglsamer, Friedrich, (u. S.)

Waldmeister: Ziesler, Georg. Wegling, August.

Tischlermeister: Decermann, Heinrich.

Schuhmacher: Meyer, August.

Schmiede: Feldmann, Heinrich. Wotel, Heinrich.

Schneidemeister: Winding, Christian.

Büchsenmeister: Post, Ernst.

### Einwohner:

Bartel, Fritz, Malergeselle  
Feldmann, Heinrich, Schmied → 22  
Kiel, Heinrich, Eisenfuhrarbeiter  
Kobersich, Heinrich, Maurer

Kauf, Josef, Holzarbeiter

Brantner, Fritz, Zeichenfuhrarbeiter

Brantner, Fritz, Zeichenfuhrarbeiter

Brantner, Fritz, Köcher, a. D.

Brantner, Fritz, Köcher, a. D.

Brantner, Fritz, Köcher, a. D.

Brantner, Fritz, Köcher, a. D.

Droffe, Wilhelm, Gastwirt u. Bäcker  
Duhme, Franz, Hofbesitzer u. Gemeinde-  
vorsteher

Eggelmeier, Wilhelm, Stellmacher

Ehorn, Fern., Köcher u. Bauarbeiter

Engelbrecht, Wilhelm, Malergeselle

Entenroth, Hermann, Köchlein

Feldmann, Karoline, Gastwirt → 55

Fischer, August, Müller

Fische, Heinrich, Hofbesitzer

Fernmann, Landwirt

Garsich, Heinrich, Hofbesitzer

Gardmann, Friedrich, Hofbesitzer

## H. Beckmann, Ueffeln

Huf- und Wagenschmiede

Fernsprecher Neuenkirchen 22

Reparaturen an Landmaschinen,  
Fahrrädern, Automobilen usw.

Tankstelle



Autovermietung



- Bachmann, Gustav, Landwirt  
 Hinrich, August, Steinbrucharbeiter  
 Jempe, Ernst, Landwirt (Ziebler)  
 Koybe, Geborg, Kreiswandrlehrerin  
 Kollgrube, Hermann, Rötter  
 Kuhn, Friedrich, Landjägermfr. **A 8**  
 Kebbe, August, Steinbrucharbeiter  
 Kieker, Friedrich, Hofbesitzer  
 Kottmann, Louis, Landwirt  
 Krämer, Heinrich, Pflanzwärter  
 Kühn, Hermann, Pächter  
 — Friedrich, Hofbesitzer  
 — Heinrich, Rötter  
 Landwehr, Hermann, Arbeiter  
 — Friedrich, Landwirt  
 — Wilhelm, Biegelarbeiter  
 Lange, Willh., Steinbrucharbeiter  
 Rathsch, Gustav, Pächter  
 Rathshöfing, Hermann, Hofbesitzer  
 — Emma, Kolonialwarenhandlung  
 Rader, August, Schuhmacher  
 Ragerstetter, Hermann, Lehrer  
 Ribbenort, Geur, Steinbrucharbeiter  
 Rinning, Willh., Hilfssozialarbeiter a. D.  
 — Christian, Schneidemeister  
 Mohrdrösch, Hermann, Hofbesitzer  
 — Hart, Landwirt  
 Mrofel, Heinrich, Schmied  
 Mrafermann, Hermann, Arbeiter  
 Niemann, Ludwig, Rötter  
 Nollhousch, Heinrich, Metzger  
 Overbeck, Heinrich, Weinbauer  
 Debernann, Heinrich, Tischlermeister  
 — Heinrich, Tischlergehilfe  
 — Fritz, Tischlergehilfe  
 Plog, Theodor, Malergehilfe  
 Poske, Ernst, Zimmermann  
 Ribbet, Hermann, Forstarbeiter  
 Mider, Heinrich, Gärtnert **A 11**  
 Möbertamp, Wilhelm, Rötter  
 Seibel, Felix, Jagdbaujäger
- 
- Siebert, Franz, Prou-Oberwegemeister  
**A 54**  
 Eubendorf, August, Hofbesitzer  
 — Heinrich, Steinbruchpächter  
 — Schäfer, Elise, Ww., Gemeinmann  
 — Heinrich, Steinbrucharbeiter  
 — Schuber, Heinrich, Rötter  
 — Karl, Steinbrucharbeiter  
 — Schwarting, Ernst, Pächter  
 — Spree, Elise, Gemeinmann  
 — Sprid, Heinrich, Landwirt  
 — Stehr, Georg, Malermeister  
 — Stöbling, Bernhard, Gemeinmann  
 — Strubbe, Karl, Schenkwirt u. Postagent  
 — Teubenhoff, Willh., Schlosser  
 — Temme, Franz, Rötter  
 — Heinrich, Arbeiter  
 — Gina, Witwe  
 — Fritz, Steinbrucharbeiter  
 — Niemann, August, Gärtnert **A 56**  
 — Wilhelm, Armenhändler  
 — Thonmann, Wilhelm, Arbeiter  
 — Wilhelm, Steinbrucharbeiter  
 — Thale, Hermann, Rötter  
 — Ulrich, Fritz, Hofbesitzer  
 — Rogeding, Hermann, Arbeiter  
 — Woglanber, Friedrich, Schenkwirt  
 — Hermann, Rötter  
 — Walter, Gerhard, Str-Forsitzerenbar  
 — Bremer, Wilhelm, Landwirt **A 55**  
 — Weismüller, Franz, Korarbeiter  
 — Weßling, Heinrich, Steinbrucharbeiter  
 — Hermann, Gemeinmann  
 — Hermann, Holzarbeiter  
 — Hermann, Gemeinmann  
 — Heinrich, Schmitzgehilfe  
 — August, Malermeister  
 — Kaufmeyer, Minne, Ww., Gemeinmann  
 — Heinrich, Steinbrucharbeiter  
 — Wilhelm, Steinbrucharbeiter  
 — Jannowme, Bernhard, Holzarbeiter

# Gemeinde Dinte

**I Bauweisen T**  
 in allen Profilen und Abmessungen  
**G. Knostmann,**  
**Bramsche**

Fernruf 14 u. 34.

Fernruf 14 u. 34

## Gemeinde Dinte

Postbefehlsgirt Neuentfchen b. Br. Kirchspiel Neuentfchen b. Br.

Einwohnerzahl 665, Größe 1720 ha. Pfarngemeinde Neuentfchen b. Br.

Gemeindevorfeher: Trame, Maguff.

Meigordner: Zimner, Theodor.

Landesamtsbejirt: Neuentfchen b. Brantide.

©dronftrichfchaft u. Kolonialhandlungslungen: Deternann, Feinrich.

Regierung: Wittbe, Edmebers, Jofef.

©dunfmacher: Benneberger, Karl.

©dmeibeineifer: Feldmann, Gubert.

Zimmermeifter: Edmebers, Jofef.

### Einwohner:

Wlfers, Feinrich, Feuerann	Seibt, Deternann, Weinbauer
Wods, Bernbard, Lehrer	Sellermann, Glemens, Feuerann
Wede, Otto, Rötter $\rightarrow$ 27	Serufen, Feinrich, Rötter
Woffe, Friedrich, Feuerann	Sögert, Theodor, Rötter
— Jofef, Edmeib	Sühmeberger, Maguff, Metbeiter
Wöwer, Feinrich, Rötter $\rightarrow$ 24	Sülsmann, Maguff, Rötter
Wradmann, Jofef, Rötter $\rightarrow$ 10	— Otto, Weinbauer
— Jofef, Feuerann	Kappelmann, Deternann, Weinbauer
Wredow, Maguff, Rötter	Kemne, Feinrich, Feuerann
Deternann, Franz, Rötter	Kentler, Theodor, Ww. Feuerann
— Feinrich, Woffhirt $\rightarrow$ 2	— Deternann, Feuerann
Wifh, Theodor, Feuerann	— Friedrich, Feuerann
— Deternann, Feuerann	— Glemens, Feuerann
Feldmann, Gubert, Edmeib $\rightarrow$ 13	— Otto, Weinbauer
Werdemann, Mag, Joffeifger $\rightarrow$ 28	König, Julius, Feuerann
Wloje, Jofef, Feuerann	Kornhage, Maguff, Rötter $\rightarrow$ 25
— Deternann, Feuerann	Kremer, Deternann, Weinbauer
— Feinrich, Feuerann	Kriehade, Feinrich, Feuerann
— Bernbard, Rötter	— Maguff, Rötter
— Georg, Weinbauer	Kammerding, Peim, Joffeif. $\rightarrow$ 40
Wohmann, Jofef, Feuerann	Kandweber, Deternann, Feuerann
— Bernbarbine, Wittbe, Weinbauer	Kühmann, Feinrich, Joffeifger
Wohng, Bernbard, Joffeifger	— Feinrich, Feuerann
— Jofefa, Lehrerin	— Maguff, Feuerann
Wosmann, Wittbe, Feuerann	— Georg, Weinbauer
Wutzelt, Karl, Metbeiter	Wette, Feinrich, Rentner
Darmeyer, Jofeph, Feuerann	Wribendorf, Feinrich, Joffeifger

Wribendorf, Deternann, Feuerann	Edmeib, Georg, Feuerann
— Anna, Wittbe, Feuerann	Edmeibers, Jofef, Zimmermeifter
— Glemens, Weinbauer	— Jofef, Edenhofirt $\rightarrow$ 20
Writgus, Wlois, Joffeifger	— Jofef, Rötter
Wribellam, Wittbe, Metbeiterin	Edmebrod, Feinrich, Rötter
Weter, Jofef, Golon	Edmännann, Johann, Feuerann
Wlbimg, Jofef, Feuerann	Terheiden, Maguff, Feuerann
Weters, Otto, Feuerann	— Otto, Wegebötter
— Elife, Wittbe	— Jofeph, Feuerann
— Berbard, Weinbauer	Thunfer, Glemens, Weinbauer
Wlact, Maguff, Feuerann	Topfann, Feinrich, Feuerann
— Feinrich, Rötter	Trame, Maguff, Rötter u. Gemeindebe-
Wledhoff, Wittbe, Rötter	vorfeher $\rightarrow$ 35
Wleyring, Deternann, Golon $\rightarrow$ 32	Uphan, Wittbe, Rötter
— Otto, Feuerann	Wartwig, Maguff, Metbeiter
— Glemens, Rötter $\rightarrow$ 41	Benneberger, Karl, Edunfmacher
— ©ophie, Wittbe	Wogelhang, Deternann, Weinbauer
Wichter, Deternann, Weinbauer	Worniede, Feinrich, Rötter
Wlofes, Theodor, Rötter	Wöber, Maguff, Rötter $\rightarrow$ 29
Wliffchan, Feinrich, Joffeifger	— Feinrich, Feuerann
Wlütter, Feinrich, Feuerann	Wegener, Karl, Gaupmann, a. D.
— Georg, Waler	u. Gutsverwalter
— Selmeberger, Otto, Rötter	Wreibendorf, Feinrich, Feuerann
— Bernbarbine, Wittbe, Weinbauer	Wreffling, Feinrich, Golon
Wielmann, Wliffhelm, Weinbauer	Wrolle, Feinrich, Feuerann
Wönker, Theodor, Golon $\rightarrow$ 43	— Maguff, Weinbauer
Wuthe, Gubert, Weinbauer	Wrodlage, Jofef, Golon $\rightarrow$ 21
Edmeib, Feinrich, Feuerann	

## Gemeinde Dollage

Postlellebezirt Dollage.

Kirchspiel Dollage.

Einwohnerzahl 596, Größe 1306 ha.

Pfarrgemeinde Dollage.

Gemeindevorsteher: Egbers, Josef.

Beigeordneter: Knuf, Johannes.

Standesamtsbezirt Dollage.

Standesbeamter: Knuf, Johannes.

Stellvertreter: Richardt, Erwin.

Öffentliche Versammlungsbezirt Dollage, Postagentur: Knuf, Joh., Postagent.

Dienststunden: Werktags 8—12 u. 15—18 Uhr. Sonntags 8—9

u. 12—13 Uhr.

Geistlichkeit, katholisch: Berenken, Joh., Pfarrer. Kreuzhof, Mitar.

Kirchenvorstand, katholisch: 16 Mitglieder, Borf, Berenken, Pfarrer.

Geborne: Wmeling, Maria.

Bäckerien: Drees, Johannes. Knuf, Johannes.

Wagnermeister: Eren, Walter.

Waf- und Schenktrichsagen Kolonialwarenhandlungen: Drees, Joh.

Güllemann, Wilma, Witwe. Knuf, Johannes.

Schuhmacher: Wmeling, Sgnaf. Rodo, Johannes.

Schmiedemeister: Böde, Alfons. Griefe, Johann, Witwe.

Schneidemeister: Egbert, Josf. Gindemann, Math. Richter, Theodor.

Zischlermeister: Benten, Glemens. Gube, Heinrich. Godenberg, Bernh.

Bimmermeister: Gube, Johannes.

### Einwohner:

Wmeling, Sgnaf, Schuhmacher

— Kgnés, Schuhmacher

Mus dem Moore, Josef, Feuermann

— Maria, Rentnerin

— Heinrich

Berenken, Johannes, Pfarrer

Berg, G., Johannes, Rentner

Bünter, Johannes, Landwirt

Börger, Heinrich, Feuermann

Brent, August, Landwirt

Buntentbüter, Josefine, Witwe

Burricher, Johannes, Landwirt

Sülmuschloffen

Sünngymnasium

G. Knostmann, Bramsche

Fernsprecher 14 und 34.

Bücher, August, Wärbirger  
 Dietes, Bernhard, Landwirt  
 — Feinrich, Miltenteller  
 Dingmann, Clemens, Miltenteller  
 Dres, Johannes, Pädemeister  
 — Johannes, Mäder  
 — Matthias, Pächter  
 Egbert, Sol., Gott. u. Gemeinbevorst.  
 — Josef, Schuchernmeister  
 Egbers, Feinrich, Landwirt  
 Eggemann, Josef, Feuermann  
 — Bernhard, Landwirt  
 Ellerhorst, Bernh., Tischkornmüß  
 Fey, Johannes, Landwirt  
 Fritzen, Wsthelm, Mühlenbesitzer  
 — Theodor, Landwirt  
 — Bernhard, Wstler  
 Garfeder, Feinrich, Schweiger  
 Gode, Alfons, Schmiedemeister  
 Gosling, Feinrich, Landwirt  
 Grtele, Anna, Witwe  
 — Maria, Witwe  
 — Bernhard, Landwirt  
 Grube, Josef, Landwirt  
 Grube, Johannes, Zimmermann  
 — Feinrich, Tischler  
 — Johann, Schneiderin  
 — Klara, Wäberin  
 Gölfer, Feinrich, Feuermann  
 Gößelet, Josef, Hofbesitzer  
 — Feinrich, Miltenteller  
 Gubepohl, Franziska, Witwe  
 Gülsmann, Theodor, Landwirt  
 — Wilma, Witwe  
 Gämpfer, Anna, Rentnerin  
 Keller, Antonia, Hausfräulein  
 Kipp, Wilma, Witwe  
 — August, Feuermann  
 Kette, Josef, Witwe  
 Klaußing, Franziska, Schw., Landwirt  
 — Franz, Landwirt  
 — August, Feuermann  
 Kruhl, Johannes, Wirt u. Mädermeister.  
 — Agnes, Witwe  
 — Johannes, Mäder  
 Krobbe, Franz, Landwirt  
 Kopmann, August, Landwirt

Kreyenbof, Bilar  
 Lampe, Johannes, Feuermann  
 Lienemann, Johann, Hausfräulein  
 Lindemann, Matthias, Schreiber  
 Godenberg, Bernh., Tischlermeister  
 Mette, Franz, Anwalde  
 — Paula, Witwe  
 Metz, Gerhard, Musikler  
 Meyer, Feinrich, Landwirt  
 — August, Anwalde  
 — Josef, Anwalde  
 — Ignaz, Landwirt  
 Wribdenborf, August, Landwirt  
 — Karoline, Rentnerin  
 Deller, Feinrich, Postkaffner  
 Eifenborf, Clemens, Landwirt  
 — Anna, Witwe  
 — Johannes, Feuermann  
 — Bernhard, Landwirt  
 Flog, Hermann, Feuermann  
 Fohlmann, Feinrich, Landwirt  
 — Johannes, Landwirt  
 Reinermann, Josef, Hofbesitzer  
 — Antonia, Witwe  
 — Katharina, Rentnerin  
 Richter, Theodor, Schneider  
 Riebarisch, Erwin, Lehrer — 9  
 — Clemens, Krebnechner  
 Meuten, Clemens, Landwirt  
 Mocho, Johannes, Schuhmacher  
 Moses, Maria, Witwe  
 Molerl, Josef, Miltenteller  
 — Josef, Landwirt  
 Miltiger, Johannes, Landwirt  
 Munge, Josef, Landwirt  
 Eamber, Bernhard, Hofbesitzer  
 — Josef, Brauhausbesitzer  
 — Matthias, Rentner  
 Eamber, Anna, Witwe  
 Echnellmann, Martin, Feuermann  
 Echowmann, Feinrich, Landwirt  
 — Wilma, Witwe  
 — Johannes, Feuermann  
 Ejudmann, Bernhard, Landwirt  
 Ezuwerth, Hermann, Landwirt  
 — Bernhard, Molleriarbeiter  
 Eteen, Walter, Mrauer  
 Tebbe, Feinrich, Mäder

Tebbe, Matthias, Landwirt  
 — Feinrich, Landwirt  
 — Johannes, Landwirt  
 Hauerhall, Theodor, Feuermann  
 Weiland, Wsthelm, Witwe  
 — Josef, Witwe  
 — Josef, Feuermann  
 Wolmer, Salome, Anwalde  
 — Barbara, Landwirtin  
 von der Haar, August, Landwirt

von der Haar, Johannes, Schuhmacher  
 — Ernst, Landwirt  
 Worf, Franziska, Witwe  
 — Feinrich, Landwirt  
 Wegerer, Christine, Witwe  
 Wessels, Maria, Eheerin  
 — Anna, Hausfräulein  
 Wgernte, Feinrich, Landwirt  
 Wulsen, Ludwig, Landwirt



REISEN  
 SIE  
 NIE  
 OHNE

MONTBLANC  
 FÜLLHALTER

## Gasthaus zur Post

# Herm. Forthmann, Vörden

Gute Verpflegung. ff. Speisen und Getränke.

## Gemeinde Vörden

### Gemeinde Vörden

- Postfachbesitz Vörden. Kirchspiel Vörden.  
Einwohnerzahl 832, Größe 1950 ha. Pfarrgemeinde Vörden.  
Bürgermeister: Meyer, G. Pfarrgemeinde Vörden.  
Ratsherrn: Kleiböcker, Heinrich. Meyer, Adolf.  
Bürgerwortherr: Brand, Hermann. Droyelmann, Hermann. Forthmann, Hermann. Knabe, Hermann. Reiber, Hermann. Pleßmann, Gustav.  
Mehling, Theodor. Wenzel, August.  
Standesamtbesitz Vörden.  
Standesbeamter: Meyer, G. Zivilbeamter: Tuge, Bernhard.  
Lehentliche Gerichtsstelle Vörden, Postagentur: Forthmann, Hermann, Postagen. Dienststunden: Bettags 8—12 u. 15—18 Uhr. Sonntags 8—9 u. 12—18 Uhr.  
Beistandzeit, evangelisch: Gobenmann, Christian.  
Beistandzeit, katholisch: Weers, Josef.  
Kirchenort, evangelisch: Bohne, Josefberger, Börsen. Vogelmann, Josefberger, Ehe. Meyer, Adolf. Müller, Friedrich.  
Kirchenort, katholisch: Bruns, Josef, Reubner, Börsen. Bud, B., Gering, Ehe. Bud, Josef, Gimmern, Sinnenland. Droyelmann, Hermann, Aderbürger. Gortmann, Hermann, Westm. Goldscheide, August, Malermeister. Loeermann, Augustbauer, Ehe. Wessel, Heinrich, Klebauer. W. Ulrich, Wilhelm, Kaufmann.  
Pädereien: Dornemann, Wilhelm. Greve, Louis. Jungmans, Rittner. Landwehr, August.  
Brennereien: Koch, (Bierste, Dito)  
Geräur: Schreiber, August.  
Fleischbäcker: Gachteleben, Adolf.  
Bach- u. Schenkwirtschaften nebst Kolonialwarenhandlungen: Weis, Franz. Jungmann, Wilhelm. Forthmann, Hermann (u. Gortm.) Götter, Karl. Jungmans, Wm. Kengerte, Johannes (nur Handlung.) Meyer, August. Schreiber, Franz. Tuge, Bernh. (nur Sonntags). Weichrich, Wilhelm.  
Bekannt: Warten, Wilma.  
Fähler: Schneithorst, Wilhelm. Trenkamp, Johannes.  
Klempnermeister: Triefel, August.  
Malermeister: Dorchering, F. Guntardt, Willi. Goldscheide, August.  
Montenmeister: Lebbe, Gustav. Edütte, Gustav.  
Krausfabrik u. Möbelerien: Benging, Karl. Ertle, Hub. Tuge, Bernh. Weichrich, Wilhelm.  
Mühlen: v. Dorn, Heinrich. Wiehle, Otto.  
Molkereien: Beyerling, Hermann, Berwaller.  
Sattlerien: Weisner, Wilhelm.  
Schlachtereien: Kengerte, Heinrich. Wessler, Wilhelm. Eartel, Hermann. Eartel, Wilhelm.  
Schlossereien: Fönnemann, Gustav.  
Schneidemeister: Kretze, Hermann. Müller, Karl. Edürmeyer, Wilhelm.  
Schneidemeister: Kretze, Franz. Schreiber, Georg.  
Schuhmacher: Gut der Stellen, Wilhelm. Gwe, Hub. Lampe, Bernh. Springub, Theodor.  
Zischlermeister: Gube, Gust. Stahl, Heinrich. Stahl, August.  
Zimmermeister: Schreiber, Friedrich. Vor dem Berge, Heinrich.

# Julius Hönemann, Vörden

Fernsprecher 34 Neuenkirchen i/O.

## Schlossermeister

Landwirtschaftl. Maschinen :: Fahrräder,  
Haus- und Küchengerät :: Eisenwaren.

**Einnöhrner:**

mit Angabe der Hausnummern

- Kauf dem Brinke, Gerhard, 121  
 Käfer, Heinrich, Landwirt 70  
 — Gilfe, Fränlein 70  
 Kiedmann, Bernhard, 21  
 Mei der Keller, Willh., Schuhmacher 87  
 — Gertrude, Haushälterin 49  
 Meint, Hermann, Landwirt 114  
 Bergmann, Josef, Brenner 21  
 Meise, Franz, Gastwirt 41  
 Blume, Hans, Rappferdmich 22  
 Mödmann, August, 67  
 Moserding, Hermann, Maderbürger 54  
 Borselt, Hermann, Miltenteller  
 Brand, Hermann, Landwirt 77  
 — Franz, Landwirt 77  
 — Bernhard, Landwirt 10  
 Brodfeld, Friedrich, Keger 98b  
 Brosmann, Gustav, Landwirt 161  
 — Gilfe, Landwirtin 160  
 — Heinrich, Steinleger 160  
 — Willhelm, Arbeiter 160  
 Brune, Sietle, Landwirtin 154  
 — Heinrich, Steinleger 154  
 Briest, Anton, Lehrer 49  
 Briggemann, Willhelm, Landwirt 150  
 Bubbeneyer, Hermann, Arbeiter 98  
 Bungehard, Friedrich, Landwirt 147  
 — Hermann, Landwirt 148  
 Buschenschle, Georg, Arbeiter 30  
 Buschmeyer, Adolf, Landwirt 145  
 — Heinrich, Landwirt 145  
 — Adolf, Steinleger 145  
 — Ester, Arbeiter 145  
 Deternmann, Heinrich, Landwirt 127  
 Deternmeyer, Willh., Bäcker 140  
 — Johann, Miltenteller 41  
 Dombre, Georg, Dampfheizer 65  
 Donnerberg, Dietrich, Landwirt 123  
 Dortmann, Willh., Madermeister 89  
 — 81  
 Droschelmann, Fern., Maderbürger 56  
 — 11  
 Eitzes, Heinrich, Arbeiter 163  
 Eggemann, Heinrich, Landwirt 116  
 — Heinrich, Landwirt 149

- Frank, August, Landwirt 124  
 — Fern., Oberlandbürger 167 **A** 12  
 Flottenreich, Hermann, Steinleger 172  
 Forthmann, Hermann, Gastwirt 49  
 — Postlager  
 Freyres, Emma, Landwirt 8  
 — Erich, Landwirt 8  
 — Berde, Willh., Maurer 170  
 Gere, Josef, Pfarrer 156 **A** 74  
 Giesle, Bernhardina, Landwirtin 143  
 — Bernhard, Maderbürger 64  
 — Bernhard, Landwirt  
 Godesmeyer, Karl, Maderbürger 81  
 Götter, Auguste, Landwirtin 35  
 — Friedrich, Arbeiter 35  
 — Karl, Land- u. Gastwirt 110  
 Greve, Georg, Landwirt 96  
 — Louis, Madermeister 50  
 — Willhelm, Mader 50  
 Gutjahr, Willh., Mader 98b  
 Hansfeld, Karl, Landwirt 146  
 — Anton, Steinleger 146  
 Helling, Emma, Landwirtin 111  
 Helling-Ganghans, Mad., Landw. 111  
 Heisenberg, Maria, Landwirtin 94  
 — Heinrich, Arbeiter 94  
 Heilmeyer, Friedrich, Landwirt 121  
 — Heinrich, Steinleger 121  
 Heue, Willh., Schuhmacher 165  
 Hillbrant, Minna, Tagelöhnerin 159  
 — Heinrich, Steinleger 159  
 — August, Steinleger 159  
 Hoge, Georg, Steinleger 112g  
 — August, Weinhandlener 27  
 Hölzle, August, Maler 19  
 Hone von, Frh., Landwirt 158  
 Hone von, Heinrich, Miltenteller  
 u. Kohlbreiderei 5, **A** 62  
 Hühnemann, Karl, Landwirt 28 **A** 48  
 — Jul., Weinhandlener 18 **A** 34  
 Hurrebrinf, Heinrich, Arbeiter 32  
 Jürgens, Gilfe, Landwirtin 134  
 — Friedrich, Tischler 134  
 Jungmans, Johanne, Mader 20  
 — **A** 59
- Jungmans Friedrich, Mader 20  
 Keitler, Adolf, Arbeiter 153  
 Klages, August, Arbeiter 24  
 Klöbdecker, Karl, Maderbürger und  
 Malsperr 26  
 — Heinrich, Landwirt 138  
 — Gilfe, Haushälterin 140  
 Klugmann-Ger., Willh., Landwirt 39  
 Klugmeyer, Minne, Landwirt 135  
 Knoble, Hermann, Landwirt 106  
 — Heinrich, Landwirt 7  
 Knollenberg, Friedrich, Landwirt 119  
 Knies, August, Landwirt 13  
 Koch, Brennermeister **A** 8  
 Köhner, Willhelm, Landwirt 137  
 — Georg, Landwirt 128  
 Kramer, Heinrich, Steinleger 165  
 — Dietrich, Landwirt 129  
 — Heinrich, Landwirt 129  
 — Heinrich, Maderbürger 104  
 Kuntz, Landwirt 62  
 — Bernhard, Landwirt 12  
 — Bernhard, Steinleger  
 — Georg, Landwirt 16  
 — Hermann, Gefäßfabrikater des  
 Konsum-Vereins 16 **A** 55  
 — Katharine, Haushälterin  
 — Hermann, Landwirt 86  
 — Hermann, jun., Landwirt  
 — Gilfe, Tagelöhnerin 46  
 — Johanne, Haushälterin 101  
 Kredt, Hermann, Zämiel 18  
 Kreye, Franz, Schneiber 82  
 Kubmann, Heinrich, Arbeiter 33  
 Kubmann, Heinrich, Dampfheizer 60  
 Lange, Willhelm, Landwirt 127  
 Lampe, Bernhard, Dampfheizer 42  
 Landwehr, August, Madermeister 37  
 Lebbe, Gustav, Maurer 130  
 — Gustav, jun., Maurer 120  
 Leber, Minna, Landwirtin 126  
 — Adolf, Landwirt 126  
 — Hermann, Landwirt 126  
 — Gustav, Landwirt 126  
 — Johanne, Willh. 8  
 Lengert, Hermann, Landwirt 25  
 — Heinrich, Landwirt 25  
 — Johanne, Landlung 105 **A** 54
- Lengert, Heinrich, Schlachter 105  
 Lenging, Karl, Kaufmann 40 **A** 49  
 Lienemann, Erich, Steinleger 162  
 Lint, Gilfe, Witwe, Landwirtin 122  
 Lobemann, Christian, Kaffee 48a  
 Lübke, Gustav, Tischlermeister 3  
 — Willhelmine, Haushälterin 3  
 Marten, Minna, Landwirtin 32  
 — Ernst, Arbeiter 163  
 — Frh., Arbeiter 169  
 — Minna, Dechonne 169  
 Meyer, Adolf, Landwirtin 31  
 — Georg, Bürgermeister **A** 17  
 — Heinrich, Landwirt 141  
 — Christian, Landwirt 31  
 — Gilfe, Haushälterin 31  
 — Heinrich, Landwirt 31  
 — August, Mader 132 **A** 10  
 — Bernhard, Maderbürger 45  
 — Erno, Haushälterin 45  
 Möller, Juliane, Witwe, 165  
 — Guste, Landwirtin 98a  
 — Willh., Schlachtmistr. 108 **A** 6  
 — Juliane, Landwirtin 109  
 — Hermann, Landwirt 109  
 — Marie, Landwirtin 24  
 — Karl, Schneibemistr. 24  
 — Friedrich, Landwirt 9 **A** 90  
 — Willh., Schlachter, 113  
 — Stephan, Heinrich, Landwirt 155  
 — Hermann, Heinrich, Landwirt 118  
 — Kotte, Willhelm, Steinleger 131  
 Overmann, Johanne, Haushälterin  
 Pfefmann, Hermann, Landwirt 95  
 — Gustav, Schlachter 95  
 Pöfle, Otto, Arbeiter 33  
 — August, Arbeiter 68  
 — Christian, Landwirt 117  
 Posthoff, Sophie, Landwirtin 151  
 — Hermann, Landwirt 151  
 Pundt, August, Arbeiter 51  
 Pehling, Theodor, Landwirt 6  
 Pöngers, Heinrich, Landwirt 142  
 — Heinrich, sen., Miltenteller 142  
 — Minna, Witwe 67  
 Reiter, Karl, Schlachter  
 Reifner, Willhelm, Sattler 67  
 — Hermann, Fern., Schuhmacher 163



## Gemeinde Steinfeld

Postleitzahlbezirk Neuenkirchen b. Str. Kirchspiel Neuenkirchen b. Str.  
Größe 551 ha. Pfarrgemeinde Neuenkirchen b. Str.

Gemeindevorsteher: Spring, Stillhelm.

Beigeordneter: Rohne, Nulton.

Landesamtsbezirk Neuenkirchen b. Bramsche.

Öffentliche Fernsprechstelle: von dem Brinke, Geimr. (angelegt. Neuenkirchen)

Zischler: Dverbed, Josef.

## Gemeinde Steinfeld

### Einwohner:

Agrens, August, Landwirt	Dverbed, August, Landwirt
— Bernhard, Landwirt	— Josef, Zischler
— Becker, August, Landwirt	— Spring, Stillhelm, Landwirt und Gemeindevorsteher $\rightarrow$ 59
— Brinow, Britine	— Franz, Josef, Landwirt
— August, Landwirt	— Karl, Landwirt
— Josef, Landwirt	— Clemens, Landwirt
— August, Landwirt	— Bruch, Heinrich, Landwirt
— Gerd, Stillhelmine, Britine	— Elisabeth, Schneiderin
— Franz, Zischler	— Riemann, Franz, Landwirt
— Busmann, Friedrich, Landwirt	— Seimeyer, Carl, Landwirt
— Bernhard, Landwirt	— Josef, Landwirt
— Hilte, Theodor, Zischler	— Carl, jun. Landwirt
— Peter, August, Arbeiter	— Coppe, Bernhard, Landwirt
— Dietmann, Bernhard, Landwirt	— Schudmann, Ignatz, Zischler
— Geers, Heinrich, Zischler	— Josef, Smeithe
— Georg, Landwirt	— Schodmann, August, Landwirt
— Heinrich, jun. Landwirt	— Thalerjohann, Otto, Landwirt
— Erhard, Gerhard, Landwirt	— von dem Brinke, Heinrich, Zischler
— Karl, Landwirt	— Öffentl. Fernsprechstelle $\rightarrow$ 72
— August, Landwirt	— Hermann, Landwirt
— Gemmelgann, Bernhard, Landwirt	— Berntse, Josef, Zischler
— Gerstine, Britine	— Heinrich, Smeithe
— Rohne, Ant, Zischler u. Beigeordneter	— Alfons, Arbeiter
— Frisk, Landwirt	— Gathau, Landwirt
— Kröger, Josef, Landwirt	— Otto, Landwirt
— Arnold, Stillentiler	— Merglage, Georg, Landwirt
— Gammers, Wilina, Britine	— Wehertfeld, Clemens, Landwirt
— Witte, Johannes, Landwirt	— Bernhard, Landwirt
— Wictans, Gerhard, Landwirt	— Josef, Zischler
— Wehring, Johannes, Lehrer	— Dverbed, Hermann, Zischler
— Dverbed, Hermann, Zischler	— Heinrich, Stillentiler
— Heinrich, Stillentiler	

Verzeichnis der mir, August, für  
Verzeichnis der mir, M.-K.-Papier

Vorrätig in der  
Papierhandlung

Rud. Gottlieb,  
Bramsche, Fernruf 41.

Die „Gelbe“ 25/25 90g  
Bog. od. Karton u. Einwickler, Linsen od. Erhaben-  
Seeadler 25/25 90g  
Bilder u. Einwickler, Übersetzung, weiß od. in  
Bettina 25/25 M 1,50  
Bilder u. Einwickler, Aachen, Linsen, Blockdruck  
Puck 25/25 M 2,25  
Bog. u. Einwickler, mit Metall, hochglanz in Glanz



**Heinr. Feltböcker**  
Krahnstr. 53. **Osnabrück**  
**Stahlwaren & Waften**

**empfehlen**  
sämmtl. Messerwaren,  
Tafelbestecke, Scheren,  
Jagd- & Taschenmesser,  
Fasermesser & Apparate  
Weiß- & Haarschneidemasch.  
Zagdgewerke  
Schleibwäulen, Revolver  
Reparatur, Fochgermaß

**Specialfal**  
**Bespecke**



## Frieße & Horstmann, Bandagisten

Fernruf 2529

**Osnabrück**

Nikolaiort 3

Anfertigung von  
künstlichen Gliedern, Bruchbändern und Leibbinden.

Artikel zur Krankenpflege

Lager von Latz-, Wasserkissen, Bettunterlagen, Klistier-  
Mutterspritzen, Gummi-Strümpfe, Wärmflaschen, Zahnpfatten,  
Sauger, Verbandzeug, Stethoskopen, Bistouri, Zimmernach-  
tschale, Inth.-Apparate, Heißluft- elektr. Heizkissen.

Aeltestes Fachgeschäft

für Bandagen-Chirurg. Gummiwaren, gegr. 1889.

Wir sind bei allen Krankenkassen zugelassen.

(Wir beschäftigen keine sog. Reisedamen-Hansterey).



Die wichtigsten  
Zetsfabriken  
und  
Polizeiverordnungen  
der Stadt Braunschweig

## Polizeiverordnung

Zur Grund der §§ 5 und 6 der königlichen Verordnung über die Polizeibewachung in den neu erworbenen Landbestellen vom 20. September 1867 wird für das Weichbild Bramsche nach Anhörung des Magistrats zu Bramsche folgende Polizeiverordnung erlassen:

### § 1.

Alle bebauten Grundstücke müssen an die Kanalisation des Weichbilds angeschlossen werden, sobald diese in der Strafe, wo das betreffende Grundstück liegt, zur Ausführung gelangt.

Aber die Ausführung der Anschlüsse tritt das gleichzeitig erlassene Gemeindestatut die näheren Bestimmungen.

### § 2.

Zur den zur Ausführung gelangten Entwässerungsanlagen auf den Privatgrundstücken der angeschlossenen darf ohne Genehmigung des Magistrats keine Veränderung vorgenommen werden. Unabsehbar ist es unterlagt, die Anschlüsse mit den Aborten oder Abtrittgruben, mit Spüngeräten, Ziehstrahlen und Mistgruben in Verbindung zu setzen.

### § 3.

Mittelst der Anschlüsse dürfen in die öffentlichen Kanäle feste Stoffe, wie Stüdenabfälle, Mist, Rehrsch, Sand, Erde, Steine und ähnliche Stoffe, ferner tierische oder menschliche Exkremente, endlich abende, faulende und solche Stoffe, welche die Kanalanwendungen beschädigen können, nicht eingeführt werden. Die Einleitung von Gabel- und gewerblichen Abwässern in die öffentlichen Kanäle ist nur nach vorheriger Genehmigung des Magistrats statthaft, welche erteilt werden kann, wenn der Nachweis dafür erbracht ist, daß die betreffenden Abwässer unschädlich, nicht saunthserregend und genügend abgefäht bzw. frei von verunreinigenden Einflüssen sind.

### § 4.

Sauberehandlungen gegen diese Polizeiverordnung werden mit einer Geldstrafe bis zu 9 Mark, an deren Stelle im Unvermögensfalle eine entsprechende Haftstrafe tritt, geahndet.

### § 5.

Diese Polizeiverordnung tritt eine Woche nach ihrer Veröffentlichung im Amtsblatt der königlichen Regierung zu Schnabrid in Kraft.

Bresenbrüd, den 16. Februar 1903.

Der Santrat.

(gez.) Klausner.

## Ortsstatut

betreffend den Anschluß der bebauten Grundstücke an die Straßenkanäle im Gemeindebezirk Bramsche.

### § 1.

Die Gemeinde wird die zur Entwässerung der Gemeinde dienenden unterirdischen Straßenkanäle sörtrittweise anlegen und unterhalten.

### § 2.

Die Anlegung und Unterhaltung der Kanäle geschieht durch die Gemeinde auf ihre Kosten; soweit nicht die angeschlossenen Grundstücke auf Grund der nachfolgenden Bestimmungen betragspflichtig sind, daselbe gilt von der Unterhaltung der Anschlüsse, soweit sie im öffentlichen Gebiete liegen. Die Anlegung der letzteren aber und ihre Unterhaltung, soweit sie auf privatem Gebiete liegen, erfolgt durch die Gemeinde für Rechnung der Eigentümer bzw. Nutzungsberechtigten von bebauten zum Anschluß verpflichteten Grundstücken. Die Kosten der Anlegung der Anschlüsse sind so zu berechnen, als würde die Kanalisation die Mitte der Strafe entlang geführt. Nur wenn ein bestehender Straßenkanal erneuert oder baulich verändert wird, so ist der Anschluß der Hausentwässerungsanlage an den neuen oder veränderten Straßenkanal auf Kosten der Gemeinde beaufstellen.

### § 3.

Für jedes bebaute Grundstück, welches mit dem unterirdischen Kanalsystem der Gemeinde durch seine Entwässerungsanlage in Verbindung gebracht ist oder andere besondere Vorteile durch die öffentliche Kanalisation genießt, ist nach Maßgabe der folgenden näheren Bestimmungen eine Gebühr an die Gemeindekasse zu entrichten.

### § 4.

Der Gelambetrag der Kanalgebühren eines Jahres darf die in dem betreffenden Etatsjahr für Vergütung und Amortisation des auf dem Bau der Straßenkanäle verwendeten Anlagekapitals, nachdem dieses um etwaige Beitragsleistungen gekürzt ist, und für Unterhaltung und Erneuerungsgabende erforderlichen Summen nicht übersteigen. Dabei darf die Vergütung und Amortisation des Anlagekapitals nicht mehr als zusammen siebenhundert Prozent gerechnet werden.

### § 5.

Die hiernach in dem Haushaltsplan der Stadt unter die Einnahme einzuführende Summe der Kanalgebühren wird auf die an kanalisiertem Straßen gelegenen bebauten Grundstücke im Verhältnis des Gebäudewertungswertes der beteiligten Gebäude verteilt. Die dabei auf die einzelnen Gebäude entfallenden Gebühren werden nach Zehnteln einer Mark ausgeschrieben, geringe Gebühren aber nicht gerechnet.

## § 6.

Bei bebauten Grundstücken, welche einen Pacht- oder Mietsertrag nicht haben, insbesondere bei Dohnhöfen, Ricken, Schulen, Kötlenen, Krautenaufzügen, Gopstälern, Bereishshäusern, Stierstigebuden von Gebäuden usw., wird der Nutzungswert geschätzt nach der Höhe der Aufwendungen, welche notwendig wären, wenn die betreffenden Grundstücke und Gebäude pacht- oder mietweise beschaft werden müßten oder nach dem landesüblichen Zinssuße des zum Erwerbe des Grundstücks und Gebäudes notwendigen Kapitals abzüglich der Kosten der jährlichen Unterhaltung des Grundstücks.

## § 7.

Zur Entrichtung der Gebühr ist der Eigentümer des bebauten Grundstücks verbunden, jedoch ist der Magistrat befugt, sich an den jedesmaligen Besitzer zu halten. Mehrere Mitigentümer oder Besitzer eines ungeteiltten Grundstücks haften solibarisch für die ganzen Gebühren. Derjenige, der ein Grundstück erworbt, ist von dem Momente an, welcher auf den Erwerb folgt, verpflichtet, die darauf fallenden Gebühren zu zahlen.

## § 8.

Die Höhe der Gebühren für die Anlieger der kanalisiertten Straßen wird alljährlich bei Aufstellung des Eruergetheils den pflichtigen besonders mitgeteilt. Denselben steht gegen ihre Veranlagung binnen einer Frist von vier Wochen der beim Magistrat einzulegenden Einspruch und gegen den Beschluß desselben binnen zwei Wochen die Klage im Verwaltungsstreitverfahren offen.

## § 9.

Die Gebühren sind an die Gemeindekasse zu zahlen und können nach Eintritt der Fälligkeit im Wege des Verwaltungszwangsbefahrens beigetrieben werden.

Bramsche, den 23. Januar 1903/27. Oktober 1927.

Der Magistrat: Stilsaff.

Genehmigt.

Berfenbrüd, den 14. Februar 1903/18. November 1927.

Namens des Kreisamtschuldes.

Der Vorsitzende. Unterkrift.

## Ortsfahung

betreffend die Reinigung der öffentlichen Wege in dem Weichbild Bramsche.

Zuf Grund der §§ 4 und 5 des Gesetzes über die Reinigung der öffentlichen Wege vom 1. Juli 1912 (Re. S. 187) und des Beschlusses der Städtischen Kollegien vom 25. April 1917 wird für das Weichbild Bramsche folgende Ortsfahung erlassen.

## § 1.

Die Verpflichtung zur polizeimäßigen Reinigung der öffentlichen Wege, einschließlich der Schneeräumung, des Bestreuens mit abstumpfenden Stoffen bei Eis- und Schneeglätte und des Bestreuens zur Verhinderung von Staubentwicklung wird innerhalb der geschlossenen Ortslage den Eigentümern der angrenzenden Grundstücke übertragen. Gleich bleibt, ob die Grundstücke bebaut oder unbebaut sind.

Die Reinigungspflicht erhtredt sich in der ganzen Breite des Grundstücks auf den Bürgersteig einschließlich des Bordsteines, die Straßentinne und die Salste des Fahrdammes. Liegt ein Grundstück an der Straßenecke, so hat der Reinigungspflichtige auf beiden Straßenseiten die Reinigung zu besorgen.

Zur Ertrabeneinigung gehört auch das Greisalfen der Straßentinne von Schnee und Eis.

## § 2.

Den Eigentümern werden die Wohnungsberechtigten (§ 1093 B. O. B.) sowie solche zur Nutzung oder zum Verbrauch dinglich Berechtigte gleichgestellt, denen nicht bloß eine Grunddienbarkeit oder eine beschränkte persönliche Dienbarkeit aufsteht.

## § 3.

Die Grundstückeigentümer sind an erster Stelle, die nach § 2 Verpflichteten an zweiter Stelle zur polizeimäßigen Reinigung verpflichtet. Bei Leistungsunfähigkeit eines Anliegers ist an seiner Stelle die Stadt zur polizeimäßigen Reinigung verpflichtet.

Das für den zur polizeimäßigen Reinigung Verpflichteten ein anderer der Ortspolizeibehörde gegenüber mit deren Zustimmung durch schriftliche oder protokoliarische Erklärung die Zustimmung der Reinigung übernommen, so ist er zur polizeimäßigen Reinigung öffentlich-rechtlich verpflichtet.

## § 4.

Die zur Ertrabeneinigung Verpflichteten können sich gemeinschaftlich gegen Notspflicht versichern, der sie wegen Nichterfüllung ober mangelhafter Erfüllung der ihnen durch diese Ortsfahung auferlegten Verpflichtungen ausgesetzt sind. Der Magistrat ist auf Antrag verpflichtet, den Abschluß einer solchen Versicherung nach näherer Vereinbarung mit den Verpflichteten herbeizuführen.

## § 5.

Die nach § 1 Absatz 1 des Gesetzes vom 1. Juli 1912 bestehende Pflicht zur polizeimäßigen Reinigung der einen Bestandteil der öffentlichen Wege bildenden Brücken, Durchlässe und ähnliche Bauwerke unterhalb der Oberfläche des Weges fällt dem zu ihrer Unterhaltung öffentlich-rechtlich Verpflichteten zur Last; sie wird durch diese Ortsfahung nicht berührt.

## § 6.

Diese Ortsfahung tritt am 1. Juli 1917 in Kraft.  
Bramsche, den 25. April 1917.

Der Magistrat: Dr. Edels.

Genehmigt als Ortspolizeibehörde und Vorfishender des Kreis-  
auschusses.

Berlenbrück, den 29. Mai 1917.

gez. Rothert, Rendant.

Auf Grund der Ortsabgabe vom 11. Mai 1917 betreffend die  
Reinigung der öffentlichen Wege in dem Weichbild Bramsche hat nach  
dem Beschluß der Kollegien vom 25. Mai 1927 die Reinigung der  
Straßen wöchentlich dreimal zu erfolgen, und zwar Dienstags, Don-  
nerstags und Sonnabends. Fällt einer dieser Tage auf einen Fest-  
oder Feiertag, so ist die Reinigung am Tage vorher vorzunehmen.

Bramsche, den 7. Juni 1927.

Der Magistrat.

## Ortsabgabe

betreffend die Verschönerung von Bürgerweigen in Bramsche.

Auf Grund des Beschlusses der Erstädtischen Kollegien vom 14. Ja-  
nuar 1927 wird gemäß § 9 des Kommunalabgabengesetzes vom 14. Juli  
1893 und § 31 des Zusatzabgabengesetzes vom 1. August 1883 nach-  
folgende Ortsabgabe für das Weichbild Bramsche erlassen.

### § 1.

Die Verschönerung und Unterhaltung der Bürgerweigen im Weich-  
bild des Weichbildes Bramsche wird bezüglich der im § 2 bezeichneten  
Straßen nach Maßgabe der folgenden Bestimmungen bis auf weiteres  
und vorbehaltlich anderweiliger ordnungsrechtlicher Regelung von dem  
Magistrat übernommen.

### § 2.

Das Statut gilt nur für diejenigen öffentlichen Straßen hiesiger  
Gemeinde, gleichgültig, ob sie sich in deren Eigentum befinden oder  
nicht, auf welche der § 15 des Grundstammengesetzes vom 2. Juli 1875  
und das auf Grund dieses Paragraphen erlassene Ortsstatut vom  
9. Oktober 1896/10. November 1896 nicht oder nicht mehr Anwendung  
findet.

### § 3.

Zu den Kosten der Verschönerung, Anlegung und Unterhaltung der  
Bürgerweigen dieser Straßen haben die Eigentümer der anliegenden  
Grundstücke, mögen sie bebaut oder unbebaut sein, nach Maßgabe der  
Menge, mit welcher die Grundstücke an die Straße grenzen, Beiträge  
zu leisten.

Diese Beiträge betragen für die Verschönerung, Anlegung und Unter-  
haltung von Bürgerweigen einschließlich der Verschönerung der richtigen  
Schilder, der Befestigung und Bereinigung der Bordsteinkanten, der  
Verschönerung der Straßentüren, der Überdeckung der in die letzteren

mündenden Gassen und der Materiallieferungen zwei Drittel der  
der Stadt erwachsenden Kosten. Außerdem hat jeder Anlieger die  
gesamten Kosten der Verschönerung von Kellerkutschkästen, Anlegungen  
und Überdeckungen allein zu tragen, soweit sie vor seinem Grund-  
stück liegen.

### § 4.

Die Beiträge der Grundstückeigentümer haben die Eigenschaft  
von Gemeinbeiträgen.

### § 5.

Der Umfang und die Art und Weise, in welcher die Bürgerweigen  
bereinigt werden sollen, wird durch Beschluß beider städtischen Kolle-  
gien in jedem einzelnen Falle festgesetzt. Diese Festsetzung hat zu-  
gleich einen Anschlag der durch die Verschönerung entstehenden Kosten  
zu enthalten, aus welchem ersichtlich ist, wie hoch sich die Kosten für  
den laufenden Grontmeter Bürgerweigen einer jeden der in Betracht  
kommenden Straßen voraussichtlich belaufen werden. In der Fest-  
setzung sind ferner die Namen der Eigentümer der angrenzenden  
Grundstücke, die Grontmänge dieser Grundstücke und der auf jeden  
Eigentümer voraussichtlich entfallende Kostenbetrag anzunehmen.

### § 6.

Die Verschönerung von Bürgerweigen-Überfahrten hat, einzeln, ob die  
Bürgerweigen bereits vorhanden sind oder nicht, bis zur Grundstücks-  
scheidung durch Kopfeinsparfächer oder hochkantige Kanten nach Maß-  
gabe des Magistrats zu geschehen. Zu den Kosten dieser Pflichten, welche  
seitens der Stadt ausgeführt wird, hat der Eigentümer des betreffen-  
den Grundstücks zwei Drittel und die Stadtgemeinde ein Drittel zu  
tragen.

### § 7.

Nach Beschlußfassung der Erstädtischen Kollegien wird der Plan  
nebst Kostennachweis (§ 5) zwei Wochen hindurch auf dem hiesigen  
Rathause öffentlich ausgestellt. Der Beschluß der Erstädtischen Kollegien  
wird ferner jedem beteiligten Grundstückeigentümer schriftlich mitgeteilt  
mit dem Bemerkten, daß Einsprüche binnen vier Wochen nach Zustellung  
des Beschlusses schriftlich beim Magistrat zu erheben sind und mit  
der Angabe, wo und während welcher Zeit der Plan nebst Kosten-  
nachweis zur Einsicht offenliegen.

### § 8.

Nach Ablauf der im § 7 bestimmten Frist ist der Beschluß dem  
Kreisaußschuß unter Beifügung der dazu gehörigen Verhandlungen  
und mit einer Angabe darüber, ob und welche Einwendungen innerhalb  
der Frist von vier Wochen erhoben sind, zur Genehmigung einzureichen.

### § 9.

Die Ausführung erfolgt durch den Magistrat im Wege der öffent-  
lichen Vergabung. Der Beginn derselben ist von der Leitung der in  
den §§ 7 und 8 vorgeschriebenen Rechtsmittel nicht abhängig. Nach  
Beendigung derselben und nach Feststellung der Kosten ist jeder der  
angrenzenden Grundstückeigentümer zur Zahlung des auf ihn ent-  
fallenden Betrages aufzufordern.

Siegergen steht den Beteiligten binnen vier Wochen der Einspruch bei dem Magistrat zu.

Wegen den auf den Einspruch ergebenden Beschluß des Magistrats steht den Beteiligten binnen zwei Wochen die Klage bei dem Kreisaußschuß zu. Verleumdung offen. Der Kauf der Schrift beginnt mit dem ersten Tage nach erfolgter Zufstellung der Aufforderung zur Zahlung bzw. des Beschlusses.

Die vorgezeichneten Rechtsmittel haben keine aufschiebende Wirkung (§ 75 des Kommunalabgabengesetzes vom 14. Juli 1893).

§ 10.

Die Fälligkeit der Beitragsleistung tritt zwei Monate nach Einstellung der Berechnung ein. Wird Zahlung innerhalb dieser Frist nicht geleistet, so erfolgt die Beitreibung im Wege des Zwangsverfahrens. Im Ausnahmefallen ist der Magistrat berechtigt, eventuell gegen Sicherheitsleistung die Forderung zu thunen oder ihre Vortragung in Zellabteilungen zu gestatten.

§ 11.

Das Ortsstatut tritt mit dem Tage der Veröffentlichung in Kraft. Stramitz, den 15. Januar 1927.

Der Magistrat:

Beckhorn.

Genehmigt.

Verleumdung, den 14. Mai 1927.

Namens des Kreisaußschußes.

Der Vorsitzende: Dr. W. Dr. Admann, Reg.-Referendar.

## Ortsstatut

### betreffend die Anlage, Veränderung und Bebauung von Straßen und Plätzen.

Auf Grund der §§ 12 und 15 des Gesetzes vom 2. Juli 1875 (S. 561 ff.) wird für den Gemeindebezirk Stramitz folgendes durch den Bezirksaußschuß genehmigte Ortsstatut erlassen.

A. Vom Bau an nicht regulierten Straßen.

§ 1.

Im Straßen und Straßenteilen, welche noch nicht in Gemäßheit der baupolizeilichen Bestimmungen für den öffentlichen Verkehr und den Ausbau fertiggestellt sind, dürfen Wohngebäude, die nach diesen Straßen einen Ausgange haben, in der Regel nicht errichtet werden.

§ 2.

Bei dem Bau an einer bereits vorhandenen Straße sind von dem Bauenden folgende Bedingungen zu erfüllen:

1. Derjenige Teil des Baugrundstückes, welcher vor der Straßeneinführung liegt und ganz oder teilweise den Straßendamms ober den Bürgersteig bilden soll, ist für den öffentlichen Verkehr unentgeltlich freizulegen und zu Eigentum an die Gemeinde abzutreten.

2. Derjenige Teil des Baugrundstückes, welcher hiernach in den Straßendamms fällt, ist gleich dem bereits vorhandenen Straßenkörper zu beseitigen und an diesen ordnungsmäßig anzuschließen.

3. Derjenige Teil des Baugrundstückes, welcher hiernach in den Bürgersteig fällt, ist nach näherer Anordnung der Polizeibehörde mindestens mit Mische angemessen zu beseitigen.

4. Gänge des Baugrundstückes ist ein gepflasterter Rhinwein anzulegen und sind die außerdem zur vollständigen Entwässerung des Baugrundstückes erforderlichen Anlagen auszuführen.

§ 3.

Eine Entbindung von der Befolgung der Bestimmungen der §§ 1 und 2 kann nur durch Beschluß des Magistrats und Bürgervorsteherkollegiums im Einverständnis mit der Polizeibehörde erfolgen.

B. Anlage neuer Straßen durch die Gemeinde.

§ 4.

Wird seitens des Magistrats und Bürgervorsteherkollegiums die Anlage einer neuen Straße oder die Verlängerung einer schon bestehenden Straße oder der Ausbau eines öffentlichen Anlauf- oder Gehweges oder einer anderen Straße, zu welcher letzteren auch die Umwandlung einer Gasse in eine Gemeindestraße gerechnet wird, für zweckmäßig und erforderlich erachtet, so sind die Besitzer der angrenzenden Grundstücke, sobald sie an diesen Straßen Gebäude errichten, zu den Kosten der neuen Straßenanlage beizutragen verpflichtet. Das Gleiche gilt bei dem Zubau an schon vorhandenen bisher unbebauten Straßen und Straßenteilen.

§ 5.

Zu den im § 4 genannten Kosten gehören:

1. Die Kosten des Grundwerkes bzw. der Freilegung der Straße einschließlich des Bürgersteiges, jedoch bleibt der Wert vorhandener, der Gemeinde gehöriger Wegeflächen außer Ansatz. Ist das Straßenland zum Teil unentgeltlich an die Gemeinde abgetreten worden, so wird der Wert desselben nach dem Durchschnitt der übrigen Grundwerkböden ermittelt, bei Berechnung der Gesamtkosten in Rechnung gestellt und bei Vortragung dieser Kosten dem Eigentümer in Abzug gebracht.

2. Die Kosten:

- a) der ersten Errichtung und Befestigung der Straße einschließlich der Herstellung des Anschlusses an andere Straßen sowie der Abtritts- und Abtrittsröhren, ferner die Kosten der ersten Pflasterung oder Obpflasterung.

der Woffen nebst Kantenfeine, das Trottoir und der Beschleunigungsanlage,

b) der erforderlichen oberirdischen Entwässerungsanlage.

## § 6.

Magistrat und Bürgerverordnetenkollegium seien im Einverständnis mit der Ortspolizeibehörde bei jeder Straßenanlage fest, von welcher Beschaffenheit die dem Bedürfnis entsprechende erste Einrichtung sein muß und in welchem Zeitraume dieselbe zur Ausführung gelangen soll.

## § 7.

Die Kosten der gesamten Straßenanlage des im § 5 bezeichneten Umfangs fallen den angrenzenden Eigentümern, sobald sie Gebäude an der Straße errichten, zur Last, und zwar einem jeden nach Verhältnis der Länge seiner die Straße berührenden Grenze und je für die Hälfte der Straßendbreite, sofern jedoch die Straße breiter als 20 Meter ist, nicht mehr als 10 Meter der Straßendbreite. Öffentliche Wasserläufe, Plätze und Promenaden werden als beitragspflichtige Grundstücke, jedoch lediglich zum Zwecke der Berechnung in Betracht gezogen, nicht aber Straßen, welche die regulierten Straßenstelle schneiden oder in dieselben einmünden.

## § 8.

Der Betrag der nach den §§ 4 bis 7 den angrenzenden Eigentümern zur Last fallenden Beiträge zu den Gesamtkosten einer Straße bzw. eines Straßenausschnittes wird durch den Magistrat unter Zustimmung des Bürgerverordnetenkollegiums festgesetzt. Die Berechnung wird zur Einsicht der angrenzenden Eigentümer offengelegt; der Aufstellung einer besonderen Rechnung an die einzelnen Zahlungspflichtigen bedarf es nicht. Wird die Verfertigung der Straße in ihrem ganzen Umfang nicht auf einmal zur Ausführung gebracht, sondern die einzelnen nach § 5 den Anlegern anzurechnenden Einrichtungen zu verschiedenen Zeiten hergestellt, so sind die Kosten für das jedesmal hergestellte und die Beiträge der Anlieger zu denselben jedesmal besonders festzusetzen und von den Zahlungspflichtigen in Anlieger für Gemeindefasse einzugehen.

## § 9.

Je nach der Wichtigkeit der neuen Straße für das öffentliche oder Gemeinwohl ist die Gemeinde berechtigt, einen Teil der Anlagelasten vorweg auf die Gemeindefasse zu übernehmen. Derselbe wird durch Beschluß des Magistrats und Bürgerverordnetenkollegiums festgesetzt, non den Gesamtkosten vorweg in Abzug gebracht und ist nur der Rest von den angrenzenden Eigentümern zu erstatten.

## § 10.

Die nach den vorstehenden Paragraphen von den angrenzenden Eigentümern zu leistenden Beiträge werden fällig, sobald auf einem Grundstücke mit der Errichtung eines Gebäudes an der neuen Straße vorgegangen wird. Bei größeren Grundflächen wird als zu bebauendes Grundstück im einzelnen Falle nur derjenige Teil des ganzen

Grundstücke angesehen, der keiner Bestimmung nach als Garten, Hofraum usw. zu den errichtenden Gebäuden gehört.

Der Magistrat kann jedoch auf Antrag und mit Rücksicht auf die Vermögenslage der Zahlungspflichtigen die Entrichtung der Beiträge in Ratenabhlungen oder Zahlungsfrist bis höchstens 1 Jahr, von der Fälligkeit ab, bewilligen.

Die Einziehung der Beiträge erfolgt im Wege des Zwangsversteigerungsdienstes. Wenn nach dem Beginn des Baues ein Eigentümerwechsel stattfindet, so ist jeder neue Eigentümer für die nach rückständigen Beiträge als Selbstschuldner haftbar.

C. Anlage neuer Straßen durch Unternehmer.

## § 11.

Jede Anlage oder Veränderung von Straßen und Plätzen bedarf der gesetzlich vorgeschriebenen Genehmigung.

Unternehmer, welche eine neue Straße anzulegen beabsichtigen, müssen vor Beginn der Arbeiten die Festlegung der Straßen- bzw. Baufluchtlinie in Gemäßheit des Gesetzes vom 2. Juli 1875 erwidern. Zu diesem Zwecke haben sie einen nach Maßgabe der ministeriellen Vorschriften für die Aufstellung von Baufluchtlinien und Bebauungsplänen vom 28. Mai 1876 aufgestellten und durch die Interdikt eines vereideten Geometers beglaubigten Situations- und Abwärtensplan der neuen Straße, aus welchem insbesondere auch der Anschluß derselben und ihre Entlastung an andere Straßen und öffentliche Anlagen ersichtlich ist, und zwar in zwei Exemplaren einzureichen. Auch müssen die Besitzer der angrenzenden Grundstücke ersichtlich gemacht werden.

Beantragt ein Unternehmer die Zuerkennung und Abnahme einer neuen Straße als öffentliche Straße, so ist die Gewährung eines solchen Antrages, vorbehaltlich einer vom Magistrat und Bürgerverordnetenkollegiums aus besonderen Gründen zu beschließenden Zustimmung, dadurch bedingt, daß von dem Unternehmer neben dessen feierlicher Abbestellung des Eigentums an dem ganzen Straßenabschnitt nach Beschluß des Magistrats und Bürgerverordnetenkollegiums entweder die gesamte Straßenanlage nach den Vorschriften dieses Statuts den Anforderungen der Gemeinde entsprechend auf eigene Kosten hergestellt oder der volle Betrag der Kosten der gemeindefällig zu übernehmenden Verfertigung der Straßenanlage vorläufig gezahlt oder in einer dem Magistrat genügenden Weise sichergestellt wird. Soweit nicht dem Obigen entsprechend die betreffende Straße von dem Unternehmer auf eigene Kosten hergestellt ist bzw. im Falle der gemeindefälligen Verfertigung die von der Gemeinde aufzubehaltenden Kosten von ihm der letzteren erstattet wird, finden auch auf die in Absatz 1 bezeichneten Straßen die Bestimmungen der §§ 4 bis 10 Anwendung.

D. Schlußbestimmungen.

## § 12.

Maisnahmen von den Bedingungen dieses Ortsstatuts können vom Magistrat im Einverständnis mit der Polizeibehörde gestattet werden

bei bereinigt zu erbauenden Säulern außerhalb der Stadt und der bebauten oder für die Bebauung in Aussicht genommenen Stadtheile.

§ 13.

Regenüberflüssiges Statut tritt mit dem Tage der öffentlichen Bekanntmachung durch die „Bramscher Nachrichten“ in Kraft.

Bramsche, den 9. Oktober 1896.

Der Magistrat.

Rößler.

Vorliegendes Ortsstatut wird auf Grund der §§ 12 und 15 des Gesetzes vom 2. Juli 1875 betreffend die Anlage und Veränderung von Straßen und Plätzen in Städten und ländlichen Ortschaften bestätigt.

Osnabrück, den 10. November 1896.

Der Bezirksausschuß zu Osnabrück.

Etübe.

## Ortsfassung

### für die Berufsschule in Bramsche.

Auf Grund des Gesetzes betreffend die Erwerbung der Berufsbildungs- (Schulpflicht) vom 31. Juli 1923 (V.-G. S. 367) in Verbindung mit §§ 120, 142, 150 der Weideregierung und des § 87 des Allgemeinen Berggesetzes vom 24. Juni 1865 (V.-G. S. 705) in der Fassung der Novelle vom 24. Juni 1892 (V.-G. S. 131) wird, nachdem beteiligten Arbeitgeber und Arbeitnehmern sowie deren Vertretungen Gelegenheit zur Äußerung gegeben ist, folgende Satzung für die Gemeinde Bramsche erlassen.

§ 1.

#### Schulpflicht.

Zum Besuche der für den Bezirk der Stadtgemeinde Bramsche errichteten Berufsschulen sind die nicht mehr schulpflichtigen im Schulbesitz Bramsche beschäftigten oder wohnhaften unüberbetreten männlichen Jugendlichen sowie diejenigen weiblichen Jugendlichen unter 18 Jahren verpflichtet, die mit dem Beginn des Schuljahres 1927/28 die Volksschule oder im gleichen Alter eine andere Schule verlassen und in der Ausbildung oder als weibliche Gefrühlinge in gewerblichen und landwirtschaftlichen Betrieben tätig sind. In den folgenden zwei Jahren wird diese Klasse fortgeführt und wieder je ein Jahrgang eingeschult.

§ 2.

#### Dauer der Schulpflicht.

Die Pflicht zum Besuche der Berufsschule erlischt mit dem Ablauf des Schuljahres, das dem Schuljahresbeginn vorausgeht, in dem die

Schüler oder Schülerinnen das 18. Lebensjahr vollenden. Das Schuljahr rechnet vom 1. April bis zum 30. September und vom 1. Oktober bis zum 31. März.

Schüler und Schülerinnen, die die Berufsschule drei Jahre lang besucht und nach dem Urteil des Schulleiters und der beteiligten Lehrer das Gehör der Schule erreicht haben, können aus der Schule entlassen werden.

§ 3.

#### Rufen der Schulpflicht.

Die Pflicht zum Besuche der Berufsschule ruht, solange der Schulpflichtige

1. eine öffentliche Fachschule oder Innungs- bzw. Gewerbelehre- oder eine Privatschule besucht, soweit der Unterricht dieser Schulen von der Schulaufsichtsbehörde oder gemäß § 87 des Allgemeinen Berggesetzes vom Oberbergamte als ausreichender Ersatz für den Unterricht in der Berufsschule anerkannt ist, oder
2. während mindestens 24 Wochenstunden am Unterricht einer anderen öffentlichen oder einer vom Staate genehmigten und beaufsichtigten Privatschule teilnimmt.

Die Schulpflichtigen, die eine in Absatz 1 genannte Schule besuchen, haben spätestens am 7. Tage nach ihrem Ein- und Austritt beim Leiter der zuständigen Berufsschule die vorgeschriebene Bescheinigung über ihren Ein- und Austritt vorzulegen.

§ 4.

#### Befreiung von der Schulpflicht.

Von der Pflicht zum Besuche der Berufsschule werden, soweit nicht Absatz 2 etwas anderes bestimmt, die Jugendlichen befreit, die entweder

1. das Abschlusszeugnis einer nach § 3 dieser Satzung anerkannten Fachschule erworben haben, oder
2. eine Ausbildung nachweisen, die den Besuch der Berufsschule entbehrlich macht, oder
3. das Zeugnis über die bestandene Weideregierung vorlegen.

Die gemäß Absatz 1 von der Pflicht zum Besuche der Berufsschule befreiten Jugendlichen haben in der Hälfte der für die Berufsschüler des Schulbezirks festgesetzten Stundenzahl an dem für sie geeigneten Ersatzunterricht teilzunehmen. Der Schulvorstand erläßt hierüber die näheren Bestimmungen.

Befreit werden können die Schulpflichtigen, die wegen geistiger oder körperlicher Gebrechen dem Unterrichte der Berufsschule nicht zu folgen vermögen.

Aber die Befreiung von der Pflicht zum Besuche der Berufsschule gemäß Absatz 1 entscheidet der Schulvorstand, gegen dessen Entscheidung die Beschwerde an die Schulaufsichtsbehörde zulässig ist.

## § 5.

## Zuständige Person von der Schulpflicht.

Schulpflichtige, deren Lebensführung eine ernsthafte Beschädigung ihrer Mitbürger befürchten läßt, oder die wegen eines Verbrochens bestraft sind, können nach Anhörung des Jugendamtes durch den Schulvorstand von dem Besuche der Berufsschule ausgeschlossen werden.

## § 6.

## Freiwilliger Schulbesuch.

Jugendliche Personen, die nach der Erziehung nicht zum Besuche der Berufsschule verpflichtet sind, können nach Zustimmung der Volksschulpflicht durch den Schulvorstand gegen jedergehörigen Widerspruch zur Teilnahme an dem gesamten Unterricht oder an einzelnen Unterrichtsfächern zugelassen werden. Sie sind der Schulordnung unterworfen.

## § 7.

## Unterrichtsgeldern.

Die Unterrichtsgeldern werden vom Magistrat festgesetzt und bekannt gemacht. Die gelegentliche Verlegung einzelner Unterrichtsstunden durch den Schulleiter ist zulässig.

## § 8.

## Schulvorstand.

Der Schulvorstand besteht aus:

1. dem Bürgermeister oder einem von ihm mit seiner Stellvertretung beauftragten Mitgliede des Magistrats als Vorsitzenden,
2. einem Mitgliede des Magistrats,
3. einem Mitgliede der Stadtverordnetenversammlung,
4. einem Schulleiter,
5. einem von der Schriftkraft der Berufsschule gewählten Berufsschullehrer (Lehrerin),
6. je einem Vertreter der Arbeitgeber und Arbeitnehmer.

Die Mitglieder zu 2., 3 und 5 sind von der betreffenden Körperchaft, die Mitglieder zu 6 nach Anhörung beteiligter Berufsvertretungen zu wählen. Die Wahl erfolgt auf die Dauer von fünf Jahren.

## § 9.

Pflichten der Arbeitgeber und der gesetzlichen Vertreter der Schulpflichtigen.

Die Arbeitgeber sind verpflichtet:

1. ihre zum Besuche der Berufsschule verpflichteten Arbeiter spätestens am 7. Tage nach dem Eintritt in das Arbeitsverhältnis bei dem zuständigen Schulleiter schriftlich anzumelden und spätestens am 7. Tage nach dem Austritt ebenda schriftlich abzumelden,
2. ihnen die zum geordneten Schulbesuch nötige freie Zeit zu gewähren und sie zum pünktlichen und regelmäßigen Schulbesuch anzuhalten.

Auf die gesetzlichen Vertreter der Schulpflichtigen finden die Vorschriften unter Ziffer 2 und, wenn die Schulpflichtigen in keinem Arbeitsverhältnis stehen, auch die Meldevorschrift unter Ziffer 1 entsprechende Anwendung.

Die Arbeitgeber, für die in keinem Arbeitsverhältnis stehenden Schulpflichtigen die gesetzlichen Vertreter, haben dem Schulpflichtigen, der durch Krankheit am Besuche des Unterrichtes verhindert gewesen ist, eine Bescheinigung über den Grund der Verhinderung mitzugeben. Dauert die Verhinderung länger als eine Woche, so ist eine entsprechende Bescheinigung nach Ablauf dieser Woche an den Schulleiter (Klassenlehrer) einzureichen. Von der Wiederaufnahme der Arbeit durch den Schulpflichtigen ist dem Schulleiter (Klassenlehrer) am nächsten Schultag Meldung zu machen. Während die Arbeitgeber oder die gesetzlichen Vertreter aus besonderen Gründen eine Beteiligung des Schülers für einzelne Tage oder Stunden oder für längere Zeit, so haben sie vorher unter Angabe der Gründe die Genehmigung des Schulleiters so rechtzeitig zu beantragen, daß dieser nötigenfalls die Entsendung des Schulvorstandes einholen kann.

## § 10.

## Pflichten der Schüler (Schulordnung).

Zur Sicherung der Ordnung in der Berufsschule, der wirksamen Erteilung des Unterrichtes und der Erreichung des Erziehungszweckes der Berufsschule wird folgendes bestimmt:

Die Schulpflichtigen haben:

1. sich zu den für sie bestimmten Unterrichtsstunden und Schulveranstaltungen pünktlich einzufinden und bis zum Schluß daran teilzunehmen. Ohne eine nach dem Ermessen des Schulleiters ausweisende Entschuldigung dürfen sie den Unterricht nicht verlassen,
2. zum Unterrichte sauber und in ordentlicher Kleidung zu erscheinen,
3. die notwendigen Gehrmittel in gutem Zustande zum Unterrichte mitzubringen,
4. während des Unterrichtes, in den Erholungspausen und auf dem Wege nach und von der Schule sich jeden Lärmes und Gärrens zu enthalten,
5. das Rauchen auf dem Schulgrundstücke zu unterlassen,
6. dem Schulleiter und den Lehrern in- und außerhalb der Schule stets mit Achtung und Ehrerbietung zu begegnen und ihren durch die Aufgabe der Schule bedingten Anordnungen Folge zu leisten,
7. die Schulgerätschaften und Gehrmittel nicht zu beschädigen oder zu beschädigen,
8. ihrem Klassenlehrer unterzüglich ihren eigenen Wohnungs- und Arbeitswechsel sowie jeden Wohnungswechsel ihres Arbeitgebers und ihres gesetzlichen Vertreters anzugeben.

## § 11.

Geldstrafe zum Überhandlungen der Schulpflichtigen gegen die Vorschriften des § 10 dieser Erziehung werden durch Schulratoren geschätzt. Solche sind:

1. Betretung durch den Lehrer, den Leiter, das Sekretariat oder den Schulvorstand, gegebenenfalls unter mündlicher oder schriftlicher Mitteilung an die Eltern, gesetzlichen Vertreter, Erzieher oder Arbeitgeber,
2. Nachsagen,



3. Schutzhaft bis zu 6 Stunden während der schulpflichten Zeit.  
Grenzwilige Schüler können mit Verweisung von der Schule bestraft werden.

## § 12.

## Strafbestimmungen.

Zwangsverbhandlungen gegen die Bestimmungen dieser Satzung werden, soweit nicht Bestrafung im Wege der Schulhaft gemäß § 11 dieser Satzung oder auf Grund des § 150 Ziffer 4 der Gewerbeordnung erfolgt, nach § 9 des Gesetzes mit Geldstrafe bis zum sechsfachen Betrage des Lohnes, den der Schulpflichtige für den Tag der Schulverhinderung verdiente, im Mindestbetrage mit entsprechender Geldstrafe für jeden Tag bestraft.

Bei Jugendlichen, die keine oder nur eine geringe Berechtigung (Zahlungsgeld) besitzen, ist der örtliche Lohnsatz für gleichzeitige Jugendliche der Bestrafung zugrunde zu legen. Sachbezüge (freie Wohnung, freie Beschäftigung) sind mit den von dem zuständigen Staatsanwalt hierfür festgesetzten Betrag anzurechnen.

## § 13.

## Untrafttreten.

Diese Satzung tritt am 1. April 1927 in Kraft.  
Strausberg, den 5. April 1927.

Der Magistrat: Beerborn.

Genehmigt auf Grund der §§ 120 Abs. 3 und 142 der Reichsgewerbeordnung gemäß § 122 des Aufhändlungsgesetzes vom 1. August 1883.

Osnabrück, den 26. April 1927.

Der Bezirksausführer zu Osnabrück  
d. Gal.

## Ortsfassung

betr. die Erhebung einer Hundesteuer im Bezirk der Stadt  
Strausberg.

Auf Grund des Beschlusses der Erhöhlischen Kollegien vom 9. Juni 1920 wird hierdurch in Gemäßheit der §§ 16, 18, 82 des R. A. G. vom 14. Juli 1893 nachstehende Ortsfassung erlassen.

## § 1.

Über einen nicht mehr an der Mutter laugenden Hund hält, hat dafür jährlich eine Steuer von 20 Mark in halbjährlichen Raten, und zwar in den ersten hierzehn Tagen eines jeden halben Jahres an die Gemeindekasse zu entrichten. Das erste halbe Jahr erstreckt sich auf die Zeit vom 1. April bis Ende September.

Es ist gestattet, die Steuer für das ganze Jahr im voraus zu entrichten.

Über die Zahlung ist eine Quittung zu erteilen.

## § 2.

Für einen Hund, welcher im Laufe eines halben Jahres steuerpflichtig wird, sowie für einen steuerpflichtigen Hund, welcher im Laufe eines halben Jahres angeschafft ist, muß die volle Steuer für das laufende Halbjahr binnen vierzehn Tagen, vom Beginn der Steuerpflicht an gerechnet, entrichtet werden. Wer einen bereits versteuerten Hund erwirbt oder mit einem solchen neu ansetzt, oder einen Hund an Stelle eines eingegangenen versteuerten Hundes erwirbt, darf für das laufende Halbjahr die gezahlte Steuer auf die zu zahlende inzurechnung bringen.

## § 3.

Steuerrückstände werden im Wege des Verwaltungsversteigerungszwangs veräußert.

## § 4.

Wer einen steuerpflichtigen oder steuerfreien Hund ansetzt oder mit einem Hund neu ansetzt, hat denselben binnen vierzehn Tagen nach der Anschaffung bzw. nach dem Triage bei dem Magistrat anzumelden. Die Stadt ist berechtigt, die Besitzer von Hunden zur alljährlichen Anmeldung zu verpflichten.

Zugehörige Hunde gelten als angeschafft nach Ablauf von vierzehn Tagen, nachdem sie aufgehört haben, an der Mutter zu laugen. Jeder Hund, welcher abgeschafft worden, abhandlungsgelassen oder eingegangen ist, muß spätestens innerhalb der ersten vierzehn Tage nach dem Ablauf des halben Jahres (§ 1), innerhalb dessen der Abgang erfolgt ist, bei dem Magistrat abgemeldet werden, widrigenfalls die Steuer bis einschließlich des folgenden halben Jahres, in welchem die Abmeldung geschehen ist, fortgezahlt werden muß.

## § 5.

Zwangsverbhandlungen gegen die Vorschriften dieser Ordnung stehen der Stadt bis zur Höhe von 30 Mark nach sich.

Die auf das Fahren von Hunden bezüglichen Vollzugsvorschriften werden durch vorstehende Bestimmungen nicht berührt.

## § 6.

Die durch diese Ortsfassung zu erhebende Hundsteuer wird neben der etwa vom Strefse Verfenbrück erhobenen Hundsteuer erhoben.

## § 7.

Gegenwärtige Ordnung tritt mit Wirkung vom 1. Oktober d. J. an in Kraft. Mit dem gleichen Zeitpunkt tritt die Steuerordnung vom 4. Juli 1911 betr. die Erhebung einer Hundsteuer im Bezirke des Weidwitzer Strausberges außer Kraft.

Strausberg, den 9. Juni 1920.

Der Magistrat: Beerborn.

Genehmigt.

Verfenbrück, den 28. September 1920.

Präsident des Kreisamtes.

Der Vorsteher: Rorbert.

## Ortsstatut

### zum Schutze der Stadt Bramsche gegen Verunfalltungen.

Auf Grund des Beschlusses gegen die Verunfalltungen von Ortschaften und landchaftlich hervorragenden Gegenden vom 15. Juli 1907, S. 26, Seite 260, und des Beschlusses der Städtischen Körperchaften vom 28. Januar 1920 wird nachfolgendes Ortsstatut erlassen:

#### § 1.

Die im Bezirke der Stadt Bramsche an den nachbenannten Straßen

- |                      |                           |
|----------------------|---------------------------|
| 1. Am der Bahn       | 22. Mafschstraße,         |
| 2. Auf dem Damm,     | 23. Molltestraße,         |
| 3. Bergstraße,       | 24. Mühlentstraße,        |
| 4. Breuelstraße,     | 25. Mühlentort,           |
| 5. Bismarckstraße,   | 26. Meberhoffstraße,      |
| 6. Bahnhoffstraße,   | 27. Madgartener Straße,   |
| 7. Brudenort,        | 28. Mhanterstraße,        |
| 8. Angter Straße,    | 29. Meufel,               |
| 9. Gschstraße,       | 30. Ösnadrüper Straße,    |
| 10. Gabritweg,       | 31. Otterkamp,            |
| 11. Große Straße     | 32. Otterbreite,          |
| 12. Grotzstraße,     | 33. Spentweg,             |
| 13. Doelbefstraße,   | 34. Zoonstraße,           |
| 14. Örenqstraße,     | 35. Sandstraße,           |
| 15. Semler Straße,   | 36. Wilselstraße,         |
| 16. Salestraße,      | 37. Weisensburger Straße, |
| 17. Kubstraße,       | 38. Wörthstraße,          |
| 18. Stichhoffstraße, | 39. Wlberhall,            |
| 19. Lindenstraße,    | 40. Wartenstraße,         |
| 20. Quaterdamm,      | 41. Wartenstraße,         |
| 21. Marktplatz,      | 42. Wodestraße            |

zu errichtenden Bauten sind, soweit sie von der Straße sichtbar sind, in ihrem äußeren Bereich auszubilden, daß sie sich dem Orts- und Straßenschild anpassen.

Eolchen Bauten und baulichen Änderungen, die die Eigenart des Orts- und Straßenschildes der Stadt Bramsche beeinträchtigen würden, ist die Dauerlaubnis zu verlagern.

#### § 2.

Vor Erteilung der Erlaubnis sind der Magistrat und die Baubaukommission, vor der Beratung das Bürgerwehrfeuerkollegium zu hören.

#### § 3.

Zu der Anbringung von Reklameschildern, Schaufenstern, Aufschriften und Abbildungen ist die Genehmigung der Baubaubehörde erforderlich.

Die Baubaubehörde ist berechtigt, die Entfernung bereits angebrachter Reklamen zu verlangen, welche nach Ansicht des Magistrats und der Baubaukommission die Eigenart des Orts- und Straßenschildes der Stadt Bramsche beeinträchtigen.

#### § 4.

Dieses Ortsstatut tritt mit dem Tage seiner Verfindung in Kraft. **B r a m s c h e**, den 24. März 1920.

Der Magistrat:

Beerdom.

Genehmigt.

B e r l e n b r ü d, den 5. Mai 1920.

Der Kreisaußschuß.

Roßfert.

## Polizeibverordnung

### betr. Anbringung von Hausnummerschildern.

Auf Grund der §§ 5 und 6 der Königl. Verordnung vom 20. September 1867 über die Polizeibverordnung in den neu erworbenen Landstellen erlasse ich nach Anhörung des Gemeindevorstandes zu Bramsche für das Reichsland Bramsche folgende Polizeibverordnung:

#### § 1.

Zunächst der bisherigen Nummerierung sollen künstliche Gebäude der Stadt künstlich straßenweise mit fortlaufenden Nummern nach Maßgabe der neu aufgestellten, zur Ansicht der Beteiligten im Magistratsbureau zu Bramsche ausliegenden amtlichen Säufertischen versehen werden.

#### § 2.

Jeder Hauseigentümer ist verpflichtet, sein Haus mit einem leicht sichtbaren Hausnummerschild von 12 Ctm. Höhe zu versehen.

Für die Zahlen selbst, die in schwarzer Farbe auf weißem Grunde anzubringen sind, wird eine Höhe von 8 Ctm. vorgeschrieben.

Die Hausnummerschilder müssen im übrigen einem im Magistratsbureau ausgelegten Modelle entsprechen.

#### § 3.

Die Schilder sind in einer Höhe von 2 bis 2,50 Mtr. in der Regel rechts neben dem Haupteingange (von vorn gesehen) anzubringen. Desinfiziert sich der Haupteingang an der Wiebel- oder Rückseite des Gebäudes, so ist das Schild an der Nordseite des Gebäudes (von vorn gesehen) unmittelbar an der dem Hauseingange zunächst liegenden Gebäude anzubringen. Wenn dem Eigentümer oder der Polizeibbehörde aus besonderen Gründen (ärztlichen oder architektonischen Rücksichten usw.) eine Abweichung von dieser Vorschrift erforderlich erscheint, wird der zu wählende Platz von der Polizeibbehörde bestimmt.

Bei Vorgärten ist das Schild an der Vorgarteneinfriedung zur rechten Seite des Eingangs zu befestigen. Auf Erfordern der Polizeibehörde ist außerdem noch ein abweites Schild am Hause selbst zu befestigen.

§ 4.  
Die Eisbarkeit der Schilder darf durch Bäume, Sträucher, Gärten, Schilfer, Matten oder auf andere Weise nicht behindert oder erschwert werden.

§ 5.  
In Zukunft muß bei Neu- und Umbauten die Anbringung der Hausnummerfelder binnen 14 Tagen nach eingetretener Benutzung dieser Gebäude erfolgen. Bei den übrigen Gebäuden sind die Schilder innerhalb eines Monats nach dem Inkrafttreten dieser Polizeiverordnung anzubringen.

§ 6.  
Die Polizeibehörde behält sich vor, in besonderen Fällen Maßnahmen von den Bestimmungen der vorstehenden Paragraphen auszulassen und vorzuschreiben.

§ 7.  
Gandverhandlungen gegen die Polizeiverordnung werden mit Geldstrafe bis zu 30 Mark, an deren Stelle im Unermögensfalle behördemäßige Haft tritt, bestraft.

§ 8.  
Die Polizeiverordnung tritt am Tage der Veröffentlichung in Kraft.  
Bramsche, den 18. Mai 1908.

Der Vorstand:  
Krause.

### Polizeiverordnung

#### über den Wochenmarkt für die Gemeinde Bramsche.

Auf Grund des § 69 der Gewerbeordnung vom 21. Juni 1869 und der §§ 5 und 6 der königlichen Verordnung über die Polizeiverordnung in den neu erworbenen Landstellen vom 20. September 1867 erläßt ich nach Anhörung des Magistrats zu Bramsche mit Genehmigung des Herrn Regierungsrathen für das Weichbild Bramsche als Polizeiverordnung folgende Wochenmarktordnung:

#### § 1.

1. Große Naturereignisse, mit Ausschluß des größeren Viehes, Garten- und Obstbau oder der Fischerei in unmittelbarer Verbindung steht oder zu den Nebenbeschäftigungen der Landleute der Gegend gehört oder durch Tagelohnarbeit bewirkt wird, mit Ausschluß der alljährlichen Weiräte.

3. frische Lebensmittel aller Art,
4. Zäpfertware.

#### § 2.

Verfälschte, verdorbene oder die menschliche Gesundheit schädigende Nahrungsmittel und Genussmittel, namentlich schädliche pflanzliche Schwämme, krankes Geflügel sind vom Wochenmarktverkehr ausgeschlossen und dürfen weder zum Wochenmarkt mitgebracht noch feilgeboten oder verkauft werden.

Mindestens 24 Stunden vor dem Verkauf dieser Bezeichnung feilgeboten oder verkauft und muß von dem reifen Obst räumlich getrennt aufgestellt werden.

#### § 3.

Die während des Wochenmarktes aufgestellten, als Nahrungsmittel und Genussmittel für Menschen dienenden Waren sind nur auf Eisfäßen oder in Körben oder Kisten auf mindestens 30 Zentimeter hohen Böden oder anderen Vorrichtungen aufzustellen.

Das Niederlegen solcher Waren, gleichgültig in welcher Packung, auf den Boden ist verboten.

#### § 4.

Das Betreten der zum Verkauf ausliegenden Bad- und Getreidewaren sowie derjenigen Genussmittel, welche zum Biergahren fertiggestellt sind, seitens der Käufer ist untersagt.

#### § 5.

Das Entnehmen von Proben der ausgestellten Butter mit unsauberen Gegenständen oder den Händen ist untersagt. Rumpfbutter ist vom Marktverkehr ausgeschlossen.

#### § 6.

Sebes laute, marktverlethliche Anpreiseln der zum Verkauf ausgestellten Waren ist verboten.

#### § 7.

Die Wochenmärkte finden Freitag auf dem Marktplatz bei der Kirche statt.

Der Marktverkehr beginnt in den Monaten März bis einschließlich Oktober um 7 Uhr morgens und in den Monaten November bis einschließlich Februar um 8 Uhr morgens und endet um 2 Uhr mittags. Vor und nach dieser Zeit ist alles Ausstellen, Feilbieten, Kaufen und Verkaufen von Gegenständen des Wochenmarktverkehrs auf dem Marktplatz verboten.

Spätestens um 3 Uhr nachmittags müssen die Marktbuden, Tische, Stühle, Abgänger usw. von dem Marktplatz entfernt und die Verkaufsstellen durch die Inhaber von den durch den Markt entstehenden größeren Versammelungen gereinigt sein. Der Magistrat ist befugt, aus besonderen Gründen in einzelnen Fällen eine frühere Zeit festzusetzen, welche ebenfalls genau eingehalten ist.

#### § 8.

Die Verkaufsstellen werden den Verkäufern von den dazu bestimmten Beamten angewiesen, deren Anordnungen sich jeder Marktbefucher zu fügen hat. Niemand hat Anspruch an eine bestimmte Ver-

kaufstelle. Ausstellen, Sellieren, Kaufen und Verkaufen von Gegenständen des Bodennarthechts an anderen als den angegebenen Verkaufsstellen ist verboten.

§ 9.  
Der Verkauf findet nach Maß oder Gewicht statt, wie der Käufer es verlangt.

Dritter darf nur in Eindeutigkeit, einem halben und einem oder mehreren Kilogramm, Spez und Stroh nur in Bündeln von 10 Kilogramm zum Verkauf ausgestellt werden.

§ 10.

Maße, Gewichte oder Waagen, welche mit dem gesetzlichen Stempel nicht versehen oder unrichtig sind oder den über die Maße und Gewichte für Wettbewerbende geltenden Vorschriften nicht entsprechen, dürfen auf dem Bodennarthecht nicht gebraucht und von niemanden, welcher dort Waren selliert, mitgeführt werden.

Maße, Gewichte, Waagen sowie alle Verfälsche, in welchen Waren selbgeboten werden, sind in bössig reinem Zustand zum Bodennarthecht zu bringen und in reinem Zustand zu erhalten.

§ 11.

Die Waagen, welche zur Abfuhr von Gegenständen des Bodennarthechts nach dem Bodennarthecht gebracht werden, sind nach erfolgtem Abladen sofort vom Markt zu entfernen, mit Ausnahme derjenigen Waagen, von denen herab Waren selbgeboten werden. In Waagen der letzteren Art etwa befindliche Jungtiere sind sofort abzuspinnen und zu entfernen.

§ 12.

In Märkten ist das Sellieren von Bodennarthechtgegenständen im Hinterhof bis zum Schluß der Marktzeit verboten.

§ 13.

Handler dürfen nur von 11 Uhr an aufkaufen.

§ 14.

Aberrichtungen der Vorschriften dieser Polizeiverordnung werden, soweit nicht nach den bestehenden Gesetzen eine höhere Strafe verhängt ist, mit Geldstrafe bis zu 30 M., im Ausnahmefalle mit Haft bestraft.

§ 15.

Diese Polizeiverordnung tritt am 1. April 1912 in Kraft. Mit demselben Tage tritt die Marktordnung vom 9. Dezember 1874 außer Kraft.

Berlin, den 15. März 1912.

Der Königl. Landrat.  
Kobert.

**Polizeiverordnung**  
betreffend das Meldewesen.

Auf Grund des § 137 des Gesetzes über die allgemeine Landesverwaltung vom 30. Juli 1883 und der §§ 6, 12 und 13 der Königl-

lichen Verordnung über die Polizeiverwaltung in den neu erworbenen Landesteilen vom 20. September 1867 wird für den Anfang des Regierungsbezirktes — unter Aufhebung der Polizeiverordnung, betreffend das Meldewesen vom 14. August 1874 (Amtsblatt 288 f. 79 S. 332) sowie der Polizeiverordnung vom 8. April 1897, betreffend das Meldewesen der Zusländer (Amtsblatt S. 125) sowie endlich der Polizeiverordnung, betreffend Meldepflicht ausländischer polnischer Arbeiter vom 9. Februar 1900 — unter Zustimmung des Bezirksausschusses folgende Polizeiverordnung erlassen.

1. Meldungen beim Ab- und Zuzuge sowie beim Wohnungswechsel.

§ 1. Wer seinen Wohnsitz oder dauernden Aufenthalt in einem Gemeinde- oder Ortsbezirk aufgibt, ist verpflichtet, sich und die zu seinem Hausstande gehörenden Personen, welche an dem Abzuge teilnehmen, persönlich oder schriftlich abzumelden und hierbei denjenigen Gemeinde- oder Ortsbezirk, wohin er zieht, anzugeben, sowie auch auf Verlangen sich über seine Identität auszuweisen. Die Abmeldung hat vor dem Abzuge, spätestens aber 6 Tage nach demselben zu erfolgen. Aber die erfolgte Abmeldung wird nach dem beigefügten Muster 1 eine Abmeldebescheinigung erteilt.

Bei schriftlicher Abmeldung wird die Bescheinigung auf Wunsch zur Abholung bereit gehalten oder unfrankiert nachgeschickt. Eine Abmeldung auf Anberuf ist zulässig.

§ 2. Über an einem Orte des Bezirktes keinen Wohnsitz oder dauernden Aufenthalt nimmt, hat sich und die zu seinem Hausstande gehörenden Personen innerhalb 6 Tagen nach dem Abzuge, und zwar im Falle des Zuzuges aus einer preussischen Gemeinde (Ortsbezirk) unter Vorlegung der ihm an seinem früheren Wohnorte erteilten Abmeldebescheinigung (Abzugsattest) persönlich oder schriftlich anzumelden, auch auf Erfordern über seine Angehörigen und seine persönliche Beschaffenheit sowie über die seiner Angehörigen Zustimmung zu geben.

Der gleiche Anmeldepflicht ist ferner derjenige unterworfen, welcher seinen bisherigen Wohnsitz oder dauernden Aufenthalt, ohne ihn aufzugeben, verlassen hat und in einem anderen Gemeinde- oder Ortsbezirk vorübergehend Wohnung nimmt, um in der Landwirttschaft oder in deren Nebenbetrieben (Stiegeln, Zuckersäbriken, Brennereien, Brauereien, Forsten u. d. m.) zur Beschäftigung von ihrer Natur nach an bestimmte Zeiten des Jahres gewöhnliche Arbeiten (als Saisonarbeiter) in Beschäftigung zu treten. Recht ein solcher Saisonarbeiter wieder zu seinem bisherigen Wohnsitz oder dauernden Aufenthalt zurück, so unterliegt er dort der Pflicht der Wiederanmeldung innerhalb 6 Tagen.

Aber die erfolgte Anmeldung wird auf Wunsch eine Bescheinigung nach dem angefügten Muster 2 erteilt.

Begünstigt des Zeitpunktes, mit welchem ein Aufenthalt im Sinne dieser Polizeiverordnung als „dauernd“ anzusehen ist, findet die Vorschrift über den Zeitraum, mit dessen Ablauf die Anmeldepflicht beginnt, Anwendung. In Zweifelsfällen gilt der Aufenthalt dann als „dauernd“, wenn er 3 Monate gewährt hat.

Personen, deren Zugang aus einer nichtpreussischen Gemeinde erfolgt, und welche einen Wohnort im Reich nicht beizubringen vermögen, haben sich über ihre Identität genügend auszuweisen.

§ 3. Über seine Wohnung innerhalb des Gemeindegebietes wechsell, ist verpflichtet, dies innerhalb 8 Tagen persönlich oder schriftlich zu melden.

Aber die geschehene Meldung wird auf Wunsch eine Bescheinigung nach dem angefügten Muster 3 erteilt.

§ 4. Die in den §§ 1, 2 und 3 vorgeschriebenen Meldungen erfolgen in der Stadt Osnabrück bei der Polizeidirektion, in den Städten Singen, Melle, Spadenburg und Quadenbrück bei dem Magistrat, in den übrigen Ortschaften bei der Gemeindebehörde.

§ 5. Zu den in den §§ 1, 2 und 3 vorgeschriebenen Meldungen sind auch diejenigen, welche den betreffenden Personen Wohnung und Unterkunft, Aufnahme und Beherbergung gewährt haben, innerhalb 8 Tagen nach dem Ab-, Zu- oder Abzuge verpflichtet, sofern sie sich nicht durch Eintritt der polizeilichen Bescheinigung von der bereits erfolgten Meldung Abberingung verschaffen haben.

§ 6. Für diejenigen Gemeinden, in welchen sich ein Bedürfnis dazu herausstellt, bleibt es den Ortspolizeibehörden überlassen, die Verpflichtung zur Zu- und Abmeldung der nur vorübergehend am Orte sich aufhaltenden Fremden durch ortspolizeiliche Verordnung zu regeln.

### 3. Meldungen der Zustände.

§ 7. Zu den in §§ 1—3 vorgeschriebenen Meldungen sind Zustände (Nichtangehörige des Deutschen Reiches) auch dann verpflichtet, wenn sie sich an einem Orte nur vorübergehend, aber länger als eine Woche aufhalten. Die Anmeldung hat innerhalb 8 Tagen nach dem Abzuge zu erfolgen. Dabei ist „Name, Stand, Religion, Alter, Wohnort und Staatsangehörigkeit“ anzugeben und auf Erfordern durch Legitimationspapiere nachzuweisen.

Aber die erfolgten Meldungen werden Bescheinigungen ausgehellt.

§ 8. Zu den in § 7 vorgeschriebenen Meldungen sind auch diejenigen, welche den betreffenden Personen Wohnung oder Unterkunft, Aufnahme und Beherbergung gewährt haben, innerhalb 8 Tagen nach dem Ab-, Zu- oder Abzuge verpflichtet, sofern sie sich nicht durch Eintritt der polizeilichen Bescheinigung von der bereits erfolgten Meldung Abberingung verschaffen haben.

§ 9. Die Bestimmungen dieser Polizeiverordnung finden keine Anwendung auf Zustände, die in Kur- und Badeorten vorübergehend als Badegäste weilen und als solche bereits zu einer Anmeldung bei der Badeverwaltung verpflichtet sind.

§ 10. Zuwiderhandlungen gegen die Vorschriften dieser Polizeiverordnung werden mit Geldbuße bis zu 30 Mark bestraft.

Osnabrück, den 5. August 1904.

Der Reglementspräsident.

## Sparkasse u. Kreisbank d. Kreises Bersenbrück Zweigstelle Bramsche

Fernsprecher 282

Annahme von Spar-  
einlagen bei günstiger  
Verzinsung.

Gewährung von Dar-  
lehen aller Art.

Scheck- u. Konto-  
korrentverkehr

Einüberweisungen

Reisekreditbriefe



# Gasthaus zur Hasebrücke

**Bramsche**

Inh.: Franz Dehne

Fernsprecher Nr. 342



Klubzimmer  
Fremdenzimmer  
geräumiger Saal  
ff. Dortmunder Biere  
gute Speisen und Getränke



# HERM. HÖMME Bramsche

Fernsprecher 264

Gegründet 1895

**Biergrosshandel  
Mineralwasserfabrik**

Spezialität:

**Dortmund. Kronenbier**

Unsere  
Erzeugnisse



**Tebbenhoff**  
Uralter Korn

**Tebbenhoff**  
Genever

sind mild, kräftig  
bekömmlich  
in Qualität gleichbleibend  
und unübertroffen

# J. H. TEBBENHOFF

Settrup i. Hann.

Gegründet 1784

# Heinr. Haase, Bramsche

Zimmermeister  
Osnabrückerstraße 6

Ausführung

sämtlicher Zimmerarbeiten

Kohlenbandlung

## Theodor Schulenberg

Bramsche

Weissenburgerstraße 7

Kolonial- und Futurwaren, Lebensmittel

## Aug. Holzgrewe

Bramsche

Malgartenerstraße 4.

Kolonialwaren

Schenkwirtschaft

## H. Nordmann, Bramsche

Ecke Bahnhof-Lindenstrasse  
Fernsprecher 28

Restauration

Bäckerei, Konditorei  
Kolonialwaren-Handlung

Bestellungen auf Gebäck und Torten werden sorgfältig und prompt ausgeführt.



# Central - Hotel Bramsche

Inh.: Gustav Meyer.

Angenehmer Aufenthalt.



Schöner Garten. Geräumige Klubzimmer  
Gute Verpflegung. ff. Getränke  
Autogarage. Ausspann

Lohnfahrten

Ruf 215

Kolonialwaren

— Kohlen —

= Gust. Hüting =

Bramsche, Engterstrasse 36.

## St. Winkler, Bramsche

Schneidbiermeßler

Spentstraße

Spentstraße

Anfertigung moderner Messen- und  
:: Damen- Garderoben nach Maß ::

Große Auswahl in Stoffen für Herren und Damen

Genw. Befw., Bewwlfen

Schankewirtschaft

Auf dem Damme Nr. 5.

Gutgepflegte Getränke und Speisen  
Vereinslokal d. Athletenklubs, 'Vorwärts'

Viehhandlung

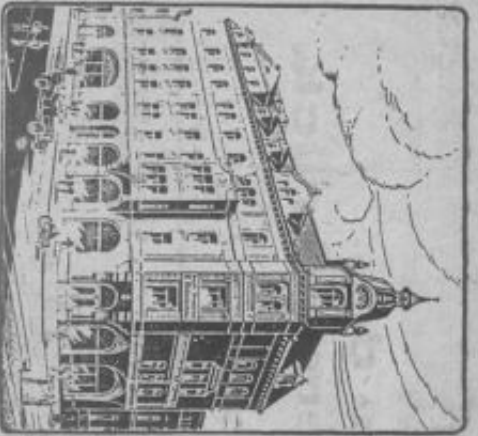

**Schicken Sie  
Ihren Sohn,  
Ihre Tochter zur  
Kaufm. Privatschule  
E. Brardinalli**

Die Anstalt besteht seit über  
16 Jahren. Hunderte von Jg.  
Leuten haben dieselbe mit  
bestem Erfolg besucht.

Auskunft erteilt  
Handelschulvorstand  
**E. Brardinalli**  
Osnabrück,

Georgstraße 14. Fernsprecher 3587.  
Lehrpläne kostenfrei.

**Das Haus für Möbel,  
Dekorationen, Gardinen,  
Gemälde,  
Läufer, Teppiche**



**Gustav Wiertulla**

vormals H. Wendi,

Fernruf 3506

**Osnabrück** Schillerstr. 22

**Fachmännische Beratung** Geogr. 1780 **Zuvorkommende Bedienung**



**B. H. Twenhäfel, Bramsche**

Gegründet 1820.

Kaffee-Rösterer

Fernsprecher 242.

Kolonial-, Kurz-, Eisen-, Holz- u. Bürstenwaren  
Korbwarenhandlung, Kinderwagen-, Kinderstühle usw.

**Tabakfabrik**

**Zigarren, Zigaretten u. Kautabak**



# Karte des Kreises Bersenbrück.

Verkleinerte Abbildung der im Pestalozzi-Frohbelverlage, Leipzig erschienenen  
Handkarte des Kreises Bersenbrück.

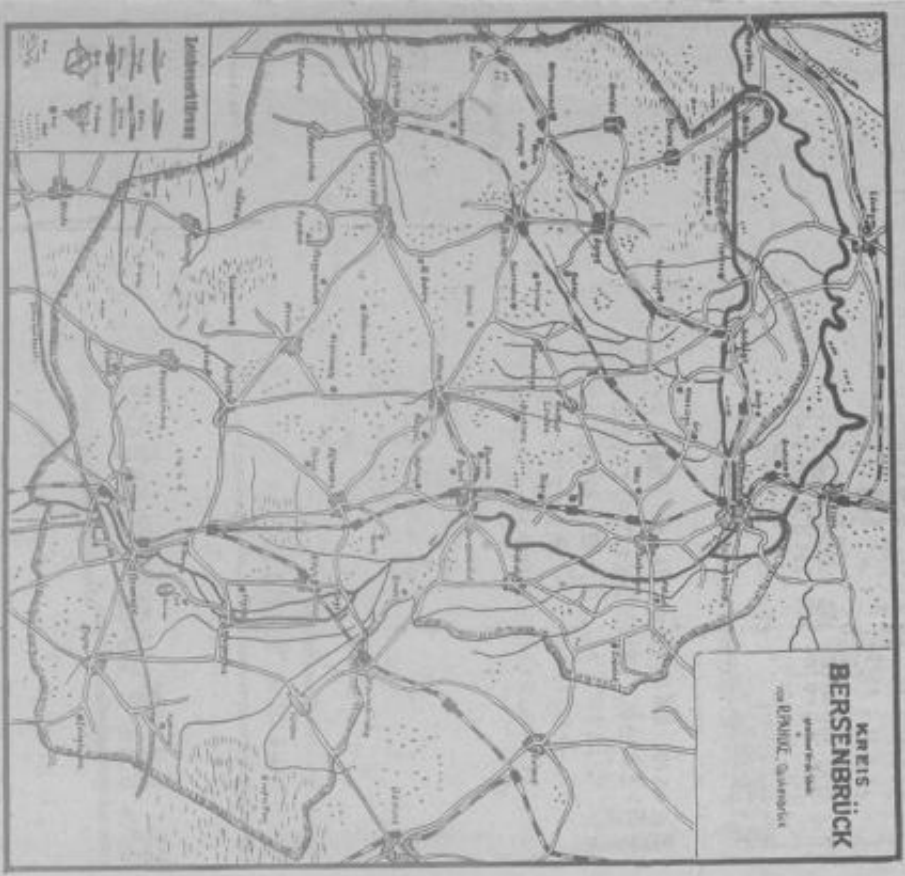

# Th. Paesler, Bramsche

Gegründet 1871

Fernsprecher 227

## Haus der modernen Geschenke

▲  
Moderne  
Goldwaren  
Uhren  
Optik  
Stahlwaren  
▼



▲  
Bestecke  
Tafelgeräte  
Kristall  
Porzellan-  
waren  
▼

Verkaufsstelle der ZentRa Uhren  
Garantieuhr Deutscher Uhrmacher

Adler- und

Trimmer

Centrifugal

leb

*Th. Paesler Bramsche*



3  
4  
5  
6  
7  
8  
9  
10

# Stadt Bramsche

*Nachdruck verboten*  
*Alle Rechte vorbehalten*  
Verlag  
Adressbuch-Verlag  
Bramsche



Gemarkung Hesepe

A  
B  
C  
D  
E

# Gemarkung Pente













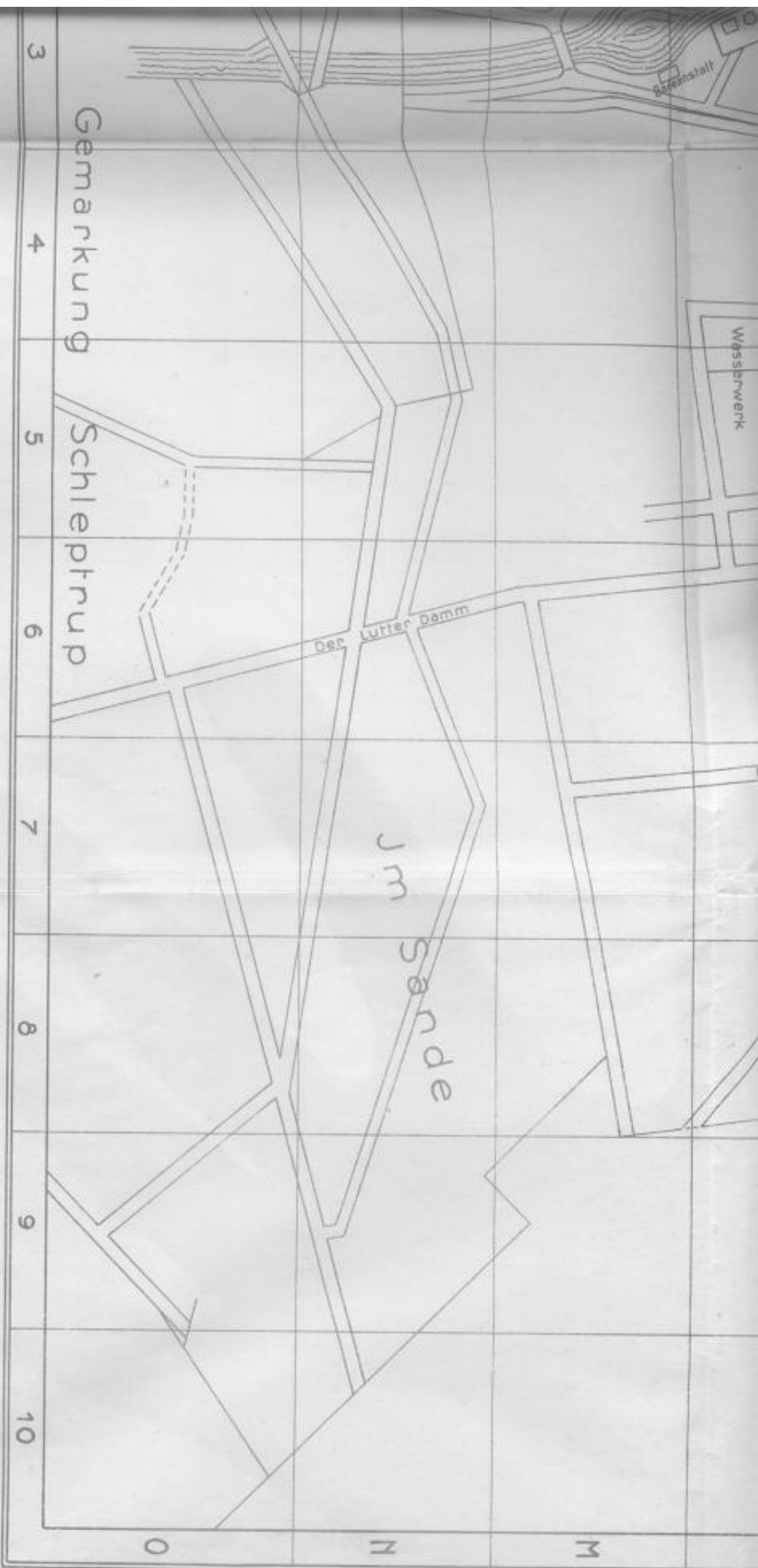

F6	Zuold Str., Juna, Zandfabrik	D5	Stammstrasse	D8	Maidstrasse	F7	Stammelmoorweg	H6	Storbrette	D5
E6	Stammstrasse engl.	C9	Stammstrasse	D6	Moyersstrasse	E6	Stammstrasse	K4	Storbrette	D5
E6	Stammstrasse engl.	D6	Stammstrasse	E5	Mittelstrasse	K5	Stammstrasse	E6	Storbrette	D5
E8	Stammstrasse engl.	D8	Stammstrasse	D1	Mittelstrasse	D8	Stammstrasse	E6	Storbrette	D5
E6	Stammstrasse engl.	E5	Stammstrasse	K6	Mittelstrasse	E5	Stammstrasse	E6	Storbrette	D5
D7	Stammstrasse engl.	F6	Stammstrasse	H4	Mittelstrasse	D5	Stammstrasse	E6	Storbrette	D5
D5	Stammstrasse engl.	L4-5	Stammstrasse	D5	Mittelstrasse	G3	Stammstrasse	F6	Storbrette	D5
H4	Stammstrasse engl.	A7	Stammstrasse	F7	Mittelstrasse	L7	Stammstrasse	D5	Storbrette	D5
J5	Stammstrasse engl.	G3	Stammstrasse	E6	Mittelstrasse	K7	Stammstrasse	E6	Storbrette	D5
E6	Stammstrasse engl.	A8	Stammstrasse	E6	Mittelstrasse	D7	Stammstrasse	E6	Storbrette	D5
F8	Stammstrasse engl.	E6	Stammstrasse	E6	Mittelstrasse	E7	Stammstrasse	E6	Storbrette	D5
F7	Stammstrasse engl.	D5-6	Stammstrasse	E6	Mittelstrasse	E6	Stammstrasse	E6	Storbrette	D5
F8	Stammstrasse engl.	F5	Stammstrasse	E6	Mittelstrasse	E6	Stammstrasse	E6	Storbrette	D5
K7	Stammstrasse engl.	E8	Stammstrasse	E6	Mittelstrasse	E6	Stammstrasse	E6	Storbrette	D5
G4	Stammstrasse engl.	C5	Stammstrasse	E6	Mittelstrasse	E6	Stammstrasse	E6	Storbrette	D5
E8	Stammstrasse engl.	C6	Stammstrasse	E6	Mittelstrasse	E6	Stammstrasse	E6	Storbrette	D5

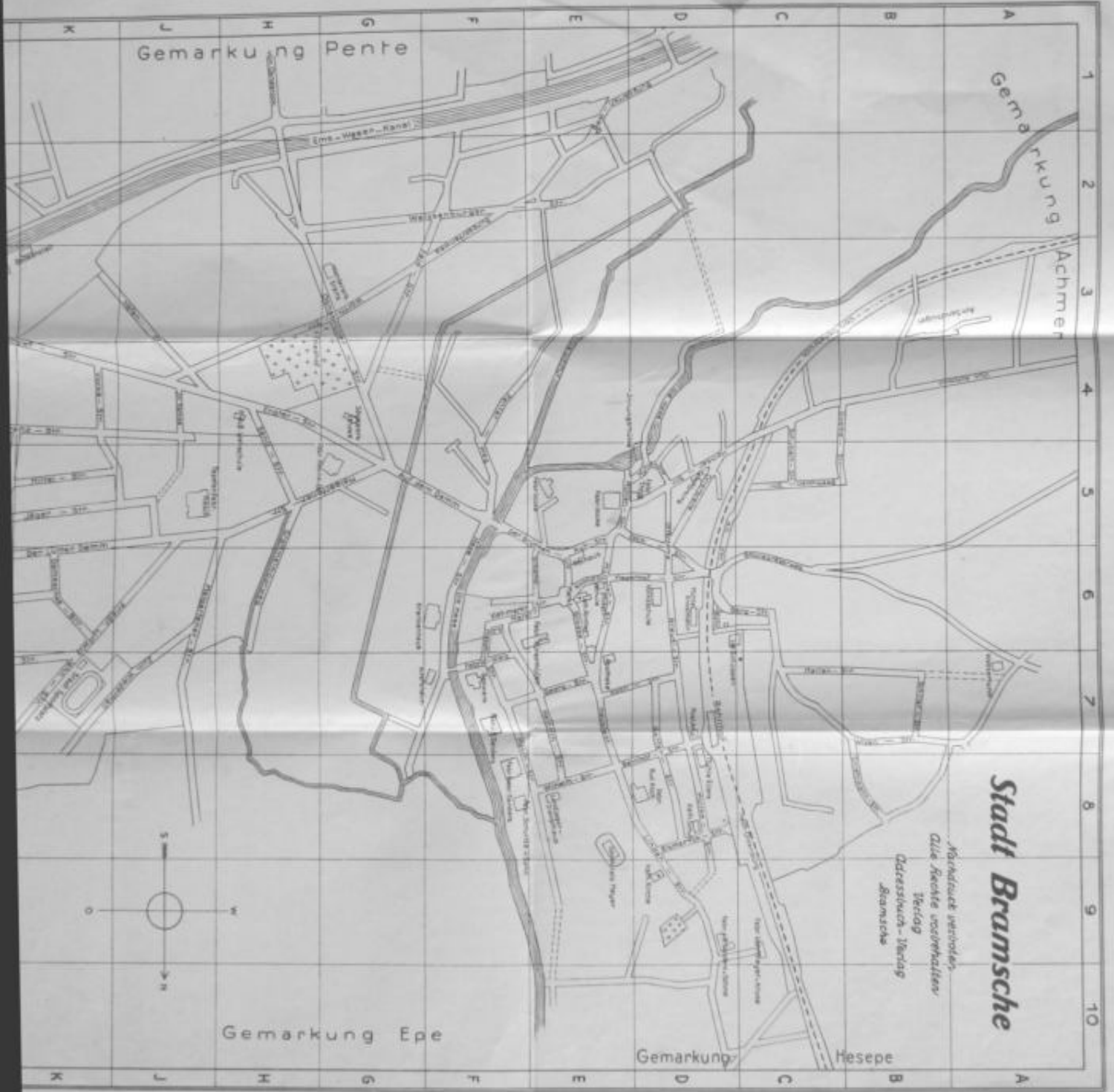

# Stadt Bramsche

*Handrucht verstorben,  
Alle Rechte vorbehalten,  
Verlag  
Adressbuch-Verlag  
Bramsche*

Gemarkung Pente

Gemarkung Achmen

Gemarkung Epe

Gemarkung Hesepe





**Erläuterungen:**

1	2	3	4	5	6	7	8	9	10
18	19	20	21	22	23	24	25	26	27
28	29	30	31	32	33	34	35	36	37
38	39	40	41	42	43	44	45	46	47
48	49	50	51	52	53	54	55	56	57
58	59	60	61	62	63	64	65	66	67
68	69	70	71	72	73	74	75	76	77
78	79	80	81	82	83	84	85	86	87
88	89	90	91	92	93	94	95	96	97
98	99	100	101	102	103	104	105	106	107
108	109	110	111	112	113	114	115	116	117
118	119	120	121	122	123	124	125	126	127
128	129	130	131	132	133	134	135	136	137
138	139	140	141	142	143	144	145	146	147
148	149	150	151	152	153	154	155	156	157
158	159	160	161	162	163	164	165	166	167
168	169	170	171	172	173	174	175	176	177
178	179	180	181	182	183	184	185	186	187
188	189	190	191	192	193	194	195	196	197
198	199	200	201	202	203	204	205	206	207
208	209	210	211	212	213	214	215	216	217
218	219	220	221	222	223	224	225	226	227
228	229	230	231	232	233	234	235	236	237
238	239	240	241	242	243	244	245	246	247
248	249	250	251	252	253	254	255	256	257
258	259	260	261	262	263	264	265	266	267
268	269	270	271	272	273	274	275	276	277
278	279	280	281	282	283	284	285	286	287
288	289	290	291	292	293	294	295	296	297
298	299	300	301	302	303	304	305	306	307
308	309	310	311	312	313	314	315	316	317
318	319	320	321	322	323	324	325	326	327
328	329	330	331	332	333	334	335	336	337
338	339	340	341	342	343	344	345	346	347
348	349	350	351	352	353	354	355	356	357
358	359	360	361	362	363	364	365	366	367
368	369	370	371	372	373	374	375	376	377
378	379	380	381	382	383	384	385	386	387
388	389	390	391	392	393	394	395	396	397
398	399	400	401	402	403	404	405	406	407
408	409	410	411	412	413	414	415	416	417
418	419	420	421	422	423	424	425	426	427
428	429	430	431	432	433	434	435	436	437
438	439	440	441	442	443	444	445	446	447
448	449	450	451	452	453	454	455	456	457
458	459	460	461	462	463	464	465	466	467
468	469	470	471	472	473	474	475	476	477
478	479	480	481	482	483	484	485	486	487
488	489	490	491	492	493	494	495	496	497
498	499	500	501	502	503	504	505	506	507
508	509	510	511	512	513	514	515	516	517
518	519	520	521	522	523	524	525	526	527
528	529	530	531	532	533	534	535	536	537
538	539	540	541	542	543	544	545	546	547
548	549	550	551	552	553	554	555	556	557
558	559	560	561	562	563	564	565	566	567
568	569	570	571	572	573	574	575	576	577
578	579	580	581	582	583	584	585	586	587
588	589	590	591	592	593	594	595	596	597
598	599	600	601	602	603	604	605	606	607
608	609	610	611	612	613	614	615	616	617
618	619	620	621	622	623	624	625	626	627
628	629	630	631	632	633	634	635	636	637
638	639	640	641	642	643	644	645	646	647
648	649	650	651	652	653	654	655	656	657
658	659	660	661	662	663	664	665	666	667
668	669	670	671	672	673	674	675	676	677
678	679	680	681	682	683	684	685	686	687
688	689	690	691	692	693	694	695	696	697
698	699	700	701	702	703	704	705	706	707
708	709	710	711	712	713	714	715	716	717
718	719	720	721	722	723	724	725	726	727
728	729	730	731	732	733	734	735	736	737
738	739	740	741	742	743	744	745	746	747
748	749	750	751	752	753	754	755	756	757
758	759	760	761	762	763	764	765	766	767
768	769	770	771	772	773	774	775	776	777
778	779	780	781	782	783	784	785	786	787
788	789	790	791	792	793	794	795	796	797
798	799	800	801	802	803	804	805	806	807
808	809	810	811	812	813	814	815	816	817
818	819	820	821	822	823	824	825	826	827
828	829	830	831	832	833	834	835	836	837
838	839	840	841	842	843	844	845	846	847
848	849	850	851	852	853	854	855	856	857
858	859	860	861	862	863	864	865	866	867
868	869	870	871	872	873	874	875	876	877
878	879	880	881	882	883	884	885	886	887
888	889	890	891	892	893	894	895	896	897
898	899	900	901	902	903	904	905	906	907
908	909	910	911	912	913	914	915	916	917
918	919	920	921	922	923	924	925	926	927
928	929	930	931	932	933	934	935	936	937
938	939	940	941	942	943	944	945	946	947
948	949	950	951	952	953	954	955	956	957
958	959	960	961	962	963	964	965	966	967
968	969	970	971	972	973	974	975	976	977
978	979	980	981	982	983	984	985	986	987
988	989	990	991	992	993	994	995	996	997
998	999	1000	1001	1002	1003	1004	1005	1006	1007