



# Adressbuch

der Stadt und Landgemeinden

des Kreises Bersenbrück

Süd-Ausgabe

1938

Zweite erweiterte Ausgabe.



Druck und Verlag: Rud. Gottlieb, Bramsche.

## Penter Klinker

seit 40 Jahren bewährt

Verblendklinker - Wasserbauklinker - Belastungsklinker

**Penter Ziegeleien u. Tonwerke**

Klostermeyer & Co.

Ruf: Bramsche 131 Pente b. Bramsche Ruf: Bramsche 131

## Oscar Mietrup Nachf. ♦ Osnabrück

INH.: FRITZ HONSEL  
Ruf: 6645/6646

Kamp 17-18  
Hafen-Rhelnstr. 81

### Glas-Großhandlung

Glasschleiferei · Glaszirerei · Spiegelfabrik  
Glassmalerei · Eisblumen- und Mattglasfabrik

## Heinrich Welp, Osnabrück

### Mode- und Versandhaus

Fernruf 6475 Gegr. 1872 Hasestr. 11/13

Große Spezialabteilungen für Damen-,  
Herren- und Kinderkleidung.

Anfertigung eleganter Damen- u. Herren-  
Garderoben nach Maß.

Alleinverkauf der Fabrikate Lodentrey,  
München.

## Brillen-Optikarium

das Spezialgeschäft für **Augenoptik**

## Osnabrück

Möserstr. 30 (Gegüber der Hauptpost)  
Lieferant aller Krankenkassen.  
Telefon 5792

## Hotel Laumann

Besitzer: H. Schulte

### Bramsche

Fernruf 283

Fernruf 283

## ERSTES HAUS AM PLATZE

ff. Speisen und Getränke

1a Zimmer

fließend Wasser, warm und kalt

Klub-Zimmer — Ausstellungs-Räume

Zentral Heizung — Garagen

## Oldenburgische Landesbank A.G.

### Filiale Bramsche

Markt 4 — Fernsprecher 175

Annahmestellen

In Alfhausen - Engter - Merzen

Ausführung aller bankmäßigen Geldäfte

## Lebensmittel-Großhandlung

# Kuhlmann & Temmelmann

Bramsche, Fernruf 157

Vertretung der Meßermühlen Stameln.

## Seit 1821: Kornbrennweibrennerei Seit 1846: Dampfmühle

Also über ein Jahrhundert ist der Kreis Bersenbrück eng verbunden mit der Firma Carl Gosling in Osnabrück. Vertausenwooll haben die Wdiele, Bäcker, Müller und Kolonialwarenhandler des Kreises Gosling's Mehle und Kornbrennweine bevorzugt. Das ist das beste Qualitätszeugnis.

## Carl Gosling, Osnabrück

## A. KODDE, BERSENBRÜCK Großkraftwagenbetrieb

FERNRUF 340

Empfehle meine modernen Omnibusse zur Ausföhrung von Gesellschaftsfahrten.

## Inhalt.

Ein Wortort	3	Seite
REGIOP. und ihre Gliederungen im Kreise Bersenbrück	33	
Ortsgruppen und Ortsgruppenleiter	34	
Kreisbauernschaft (Kreisnährland)	36	
Kreisbauernvereinschaft	37	
92.-Frauenshaft — Deutsches Frauenwerk	38	
gimt für Goldschmiedsfahrt	39	
Deutsche Arbeiterfront — 92.-Genossenschaft „Kraft durch Freude“ Formationen	40	
Reichsarbeitsdienst	41	
Bezirksbehörden	42	
Kreis Bersenbrück — Landratsamt	42	
Kreisverwaltung	43	
Kreisparochie	44	
allgemeine Ortskrankenkasse und Landkrankenkasse	44	
Einangamt Duakenbrück	45	
KreisKirchenvorstand — Kirchengkreis Bersenbrück	46-47	
Dehanat Wörben — Gärtnenan — Sunteburg	47-48	
Wanderwege-Karte Bramsche	90	
Stadt Bramsche (siehe alphabet. Verzeichnis)	91	
Stuttsgericht Bramsche	97	
Handelsgerichtlich eingetr. Firmen	191	
" " Genossenschaften	194	
" " Vereine	195	
Die wichtigsten Ortsfahungen und Vollzeiterordnungen der Stadt Bramsche:	329	
Ortsrat betr. den Anfschluß der bebauten Ortschaften an die Ertragenkanäle usw.	330	
Ortsfahung betr. Vertiefung von Stützgerleigen	332	
Ortsfahung betr. Reinhaltung der öffentl. Abge usw.	335	
Ortsrat betr. Anfschung, Veränderung und Bebauung n. Straßen	336	
Ortsfahung betr. Grundsteuer	341	
Ergang über Berufsstandspflicht	343	
Vollzeiterordnung über den Wochenmarkt	349	
Vollzeiterordnung über den Viehmarkt	351	
Nachträgliche Änderungen während der Drucklegung	353	
Heberfahskarte des Kreises, letzte Deckel-Innenfah		

Alphabetisches Verzeichnis der Städte und Gemeinden, siehe folgende Seite.

## Alphabet. Verzeichnis der Städte und Gemeinden.

	Seite		Seite
Mohmer	49	Sörften	236
Miffhaufen	57	einöchl. Miffrup	238
Minkum (Borwort)	65	Södel	240
Einwohner, alphabet.	69	Salkriele	243
Dorbel- und Gewerbetreibende	78	Settrup-Mergen	247
Melage	81	Limbergen	251
Malkum	83	Lintern	254
Miefe	85	Neuenkirchen b. Br.	256
<b>Meerfle</b> (Verwaltung)	91	Oß- und Mefheroden	261
Pecine und Klubs	94	Pente	263
Mittsgericht	97	Mlaggenfale	267
Einwohner, alphabet.	99	Miefe	269
Straßen- u. Dänkerzeichnif	149	Rothershaufen	276
Dorbel- und Gewerbetreibende	181	Sögelu	278
Dorbelögerichtl. eingetr. Firmen	191	Södmergen	281
"  Genoffenö.	194	Schleptrup	284
"  Pecine	195	Steinfeld	288
Brikwedde	198	Tfhene	290
Döllinghaufen	200	Tfittngen	293
Engelern	202	Meffeln	295
Engter	205	Minte	300
Epe	212	Mollage	303
einöchl. Mühlen u. Mladgarten	216	Mörden (Borwort)	308
Ewinghaufen	217	Einwohner, alphabet.	314
Seeke	220	Kampemdor	318
Selepe	224	Mballen	320
Sinnenkamp	233	Mbeele	322
		Mbefcherholte	325



**Deutschlands  
älteste Preßhefefabrik**

**Kornbranntweinbrennerei**

**Molkerei**

**J. H. Tebberhoff**

**Settrup i. Hann.**

Ruf: Fürstenau 250/251. Privat Fürstenau 274

# J. Harllage

Maschinenfabrik - Eisengießerei - Pumpenfabrik

**Bramsche**      **Gsnabrück**

Telefon Nr. 103

Telefon Nr. 3751/52

Sondererzeugnisse:

„OSNA“ = Pumpwerke für Haus-, Industrie- und Stadtwasserversorgung

„OSNA“ Wasserreinigungsanlagen, Enteisung, Entkeimung, Entsäuerung

Angebote und fachmännische Beratung kostenlos.

**FEUER-EINBRUCHDIEBSTAHL-HAGEL-UND**  
**WASSERLEITUNGSSCHADEN**



VERSICHERT BEI DER  
**Landeshaftlichen**  
**Brandkasse Hannover**



# Direktbuch

der Stadt und Landgemeinden

des Kreises Verden

## Süd-Ausgabe

umfassend die Orte

Alfmer, Alfhausen, Alkum, Alslage, Balkum, Biele, **Bramsche**, Brickwehde, Döllinghausen, Engeler, Engter, Epe, Evinghausen, Seeke, Gesepe, Ginnenkamp, Götten, Götzel, Kalktrief, Ledtrup-Mergen, Simbergen, Dintern, Mendenkirch b. Br., Ost- und Mefkeroden, Mente, Mlaggenfeldale, Mteke, Mthertshausen, Sägeln, Süd-Mergen, Schleptrup, Steinfeld, Thene, Sättigen, Neffeln, Minte, Mollage, Mörben, Mballen, Meepe und Mefkerholte.

19



38



Zweite erweiterte Ausgabe.  
Bearbeitet nach amtlichen Unterlagen.

**Druck und Verlag: Rud. Sottlieb, Bramsche.**

# Dereinsparkasse in Berfenbrück A.-G.

Reichsbank-Girokonto Osnabrück  
Postcheckkonto: Hannover 50636  
Fernsprecher Bersenbrück Nr. 206

Filialen in Althausen - Ankum - Berge - Kettenkamp  
Neuenkirchen bei Bramsche - Nortrup - Rieste.

## Hr. Werninghoff Stramße - Strumpf 233

Kolonialwaren und  
Delikatessen,  
Weine, Spirituosen,  
Schokolade, Kakao,  
ft. gebr. Kaffees, Tee

## Konditorei u. Kaffee Franz Tackenberg

Fernal 291 Bramsche Grobstr. 5

### Dampfbäckerei mit elektr. Betrieb

Spezialgeschäft für kleinere Bestellungen  
Täglich frisches Gebäck  
ff. Torten, Bröden und Zwieback  
Schokoladen - Bonbons einzel Firmen  
Spezialität: Edtwestfl. Pumpernickel

### Stimmerkungen:

Um vorliegenden Suche sind sämtliche Personen über 20 Jahre, soweit sie einen selbständigen Beruf haben, verpflichtet, mit Ausnahme der Ehefrauen und Sausangefellten.

Den Namen der Teilnehmer der Vermögensprüfung ist ein und die Nummer beigedruckt.

Für die Richtigkeit und Vollständigkeit der Angaben im Adressbuch übernimmt der Verlag keine Gewähr.

Zille Rechte vorbehalten. Bearbeitet nach amtlichen Unterlagen. Manuskript: Eigentum des Herausgebers Albert Oettilieb in Bramsche. Nachdruck, auch einzelner Teile, ist verboten und wird auf Grund der gesetzlichen Bestimmungen, betreffend das Urheberrecht an Werken der Literatur usw. gerichtlich verfolgt.

## Ein Dorfvort.

Von Hermann Frommeyer.

Nachdem 1929 das erste Adressbuch für Bramsche und den südlichen Teil des Kreises Berfenbrück erschienen war, hatte sich mit der Zeit eine Neuaufgabe immer mehr als notwendig erwiesen, zumal seit den Tagen der Machtergreifung durch den Führer im Jahre 1933 eine wirtschaftliche und kulturelle Belebung auf allen Gebieten erfolgte.

Diese Auflage umfaßt die politischen Gemeinden: Admer, Allhausen, Ankum, Arelage, Balfum, Biele, Bramsche, Bruchwehde, Dollinghausen, Engeler, Engler, Epe, Evinghausen, Gele, Gelepe, Sinnenkamp, Dörfen, Södel, Raltiele, Gedrup-Merzen, Glimbergen, Einern, Neuentdchen b. Br., Oth- und Besterden, Gente, Glatzger, Isale, Riefe, Rothertshausen, Eögel, Südmergen, Schleptrup, Seitel, Ehlene, Sätigen, Meffeln, Dinte, Bollage, Dörden, Wallen, Weese und Wefterholte.

Das Gebiet dieser Gemeinden hat rund gerechnet einen Flächeninhalt von 48 668 Hektar; davon fallen auf das normale Amt Dörden (1885 in den Kreis Berfenbrück aufgegangen):

Bramsche	566 ha		
Admer	2825 "		
Rente	1475 "		
Epe	1471 "		
Gelepe	1344 "		
Eögel	1018 "		
Biele	2463 "	Richtspiel Bramsche =	11157 ha
Engler	1114 ha		
Schleptrup	2254 "		
Raltiele	2891 "		
Evinghausen	856 "	Richtspiel Engler =	7115 ha
Dörden	2491 ha		
Sinnenkamp	1444 "		
Dörfen	970 "	Richtspiel Dörden =	4905 ha
Biele			674 "
			23851 ha

Mut das Amt Gärstena (1885 in den Kreis Perlenbrück aufgegangen) die einflige Vogtei Mergen;

Neuentirchen b. Br.	606 ha	
Gintern	865 "	
Einbergen	1585 "	
Ginte	1720 "	
Steinfeld	551 "	
Rotberthausen	413 "	Kirchspiel Neuentirchen = 5740 ha
Ueffeln	1491 ha	
Raffum	1308 "	Kirchspiel Ueffeln = 2799 ha
Redtrup-Mergen	1124 ha	
Eibmergen	1194 "	
Mlaggenichale	689 "	
Döllinghausen	743 "	
Df- u. Bfeteröden	692 "	
Engelern	899 "	Kirchspiel Mergen = 5291 ha
Rolllage	1305 ha	
Dödel	1882 "	
Bseele	1034 "	Kirchspiel Rolllage = 4221 ha

Mut das Amt Perlenbrück (1885 in den Kreis Perlenbrück aufgegangen, bis 1817 ein Teil des Amtes Gärstena):

Miffhausen	828 ha	
Geete	828 "	
Walten	849 "	
Thiene	1924 "	Kirchspiel Miffhausen = 3929 ha
Mutum	670 ha	
Brichwebbe	618 "	
Teiningen	757 "	
Bfeterhölle	1410 "	
Wslage	726 "	

Als altflächliche und von den Karolingern übernommene Gaumittelpunkte in diesem Gebiete erscheinen Mutum und Bramsche. Mutum für den Barrngau und Bramsche für den Barrngau. In diesen beiden Gauen erstanden neben dem Amt die ersten Gau- und Taufkirchen. Die berühmte Kirche von 3. September 1225 erbaut ein Wogertich zu Mutum und Bramsche. In Mutum und Bramsche befinden sich bischöfliche Haupthöfe. Der Haupthof aller Haupthöfe im Sandröder Nordlande (Kreis Perlenbrück) war der Schulenhof zu Miffel. Dieser bischöfliche Hofgrundbesitz, sowie der reiche Besitz von Mlaggen und Sage in Verbindung mit der verbleibenden Gerichtsbarkeit führte neben der kirchlichen Sobett auch zur bischöflichen Landesobett, welche durch die Anlage der Barrgen Gärstena und Wörben gesichert wurde.

Der Vogt zu Mutum, die Schulen zu Mutum und Miffel mußten ihre Verwaltungsbefugnisse mit der Zeit an den Amtmann oder Prosten in Gärstena abtreten. Der Barrngau war längst verfallen; das Amt Gärstena organisiert sich immer mehr. Mit der Erwerbung des Wogertichs zu Schwanstorf und des Freigerichtes zu Engelern, welche Gerichte neben dem Wogertich in Mutum bestanden, kann das Amt Gärstena, im Jahre 1594 durch den Bischof, als vollendet angesehen werden. Das Wogertich Mutum verbleibt bis zum Tode des Richters Joh. Eberold Brichwebbe (11. 12. 1816) noch in Mutum, um dann nach Perlenbrück verlegt zu werden.

Während nur ein End des Barrngaus, die oben unter Mutum und Miffhausen aufgeführten Gemeinden, zu unserem Gebiete gehören, lag der Barrngau in seinem vollen Umfang innerhalb dieser Gebietsgrenzen.

Das Mutterkirchspiel Bramsche (1097 zuerst erwähnt) mit seinen Abteilungen Engter (1229) und Ueffeln (1292) bildete sehr wahrscheinlich einen besondern Gau (Barrngau) und bedte sich mit dem oben genannten Wogertich von 1225. Das Kirchspiel Neuentirchen bei Dr. (Gründungsjahr nicht bekannt, aber 1188 als Kirchspiel erwähnt), darf gleichfalls als eine Abtheilung von Bramsche und als ein Teil des Barrngaus gelten, da die Kirchen von Engter, Ueffeln und Neuentirchen bis zur Reformation unter dem Archidiaconat (kirchliche Aufsichtsbehörde) zu Bramsche standen.

Wirtschaftlicher Mittelpunkt war der Meierhof zu Bramsche. Hier floßen die Abgaben an Korn und Gut zusammen; hier wurde seit 1323 das Wogertich gehalten. Neben dem Meierhof zu Bramsche lag eine Anzahl anderer Meierhöfe, welchen, wenn auch in geringerem Maße, die Einziehung von Zehnten aller Art oblag. Diese Meierhöfe bestanden sich in: Wadum, Semle (Solzgräfe), Eimern, Sefpe (Wredemeier und Wadmeier), Eßgeln (das heutige Gut), Riefe, Ehe (das aus einem Meierhofe gewachsene Kloster Mlaggen und ein im Mergen von Ehe gelegener, um 1500 zerstörter Meierhof) die Meierhöfe zu Strohe, Bente und Eßagen (Barrngau), zu Engter, Mptrup, Schleptrup (Menthaus), zu Bortum (Barrngau-Schulter-Steinhof). Dieser große, herrliche Wirtschaftskomplex wurde immer mehr zu einem geschlossenen Ganzen zusammen und erhielt durch die Güter der dem Bischof ergebenen Rittergeschlechter auf Barrna, Riese (Haus Riefe), Eßgeln, sowie der Burg zu Eßagen (die aus dem Meierhofe ähnlich wie zu Eßgeln erwuchs) eine weitere Bindung. Sinau kommen die Eße Dorchhebe, Menthaus, Selmamp und Eadrieleben im Kirchspiel Engter.

Zur Sicherung dieses Gebietes erstand um 1365 die Burg zu Borten (ein Amtmann zu Wörben erscheint erstmals 1372); welche abtheilung schon an der Nordseite des Bramscher Wogertichsgebietes an einem wichtigen Punkte (der Name Wörben bedeutet Wogertichgang)

im Besitz des Verlagshaus (Mittelpunkt Dammme) angelegt war: denn diese Burg sollte sowohl die bischöflichen Güter im Vogterichtsbezirke Bramsche, wie auch im Vogterichtsbezirke Dammme (Hülzen, Wie im Zantumer Gebiet (Zarrung) die Verwaltung nach Güttenau ging, so kamen die Befugnisse des Meyers zu Bramsche (die alte Vogterichtsbarkeit, b. b. Verwaltung und Aufsicht über das Kirchengut) in die Hände des Zantmanns zu Börden. Das Vogtericht aber blieb noch lange Zeit in Bramsche und wurde seit 1583 gleichzeitig in Bramsche und Börden gehalten, bis es dann ganz nach Börden und 1816 nach Malgarten verlegt wurde.

Während nun im Bramscher Bezirk (Bramsche und Engter, Meffeln war geteiltlich ausgegliedert und nach Güttenau gelegt) die bischöfliche Landeshoheit vollständig gelang, blieben die Vogterichtsrechte im Gebiete von Neuentirchen (heute in Oldenburg) und Dammme abwärts Sennbrüd und Zantmer freitrag. Münsterrische und osenbrüdische Untertanen wohnten bunt durcheinander. Im Mittelalter zählte man 207 Sennbrüder und 61 münsterische Hofe. Später (um 1600) als die Münsterrichter und Kirchhöfer (Dörfler) hinzukamen, 426 für Sennbrüd und 132 für Münsterrichter. Dieser Zustand dauerte, abgesehen von der fränkischen Zeit, wo von 1808 bis 1813 die Rantone Börden, wozu auch Dammme und Neuentirchen bei Börden gehörten, und Bramsche bestanden, bis 1815, wo auf dem Wiener Kongress die Verhältnisse geregelt wurden. Durch Patent vom 5. Mai 1817 trat Sennbrüd (Königreich Hannover) einen Teil seiner Untertanen an Münsterrichter und dessen Rechtsnachfolger Oldenburg (daher Oldenburg-Münsterrichter), ab. Bei Sennbrüd und dem Zantme Börden verblieben. 5579 Seltar (Kirchspiel Börden und Melethe siehe oben), ein Stück des Verlagshaus, bestehend aus Seltar der Gemeinden Melethe, Dörfler, Simentamp und dem Burgplate Börden. Dieses Stück, einst ein Teil des Vogterichtsbezirkes Dammme, bildete nun mit den Kirchspielen Bramsche und Engter das verleinerte Zantme und Zantgericht Börden zu Malgarten, wozu diese Börden 1816 verlegt wurden. Das Zantme Börden zu Malgarten bestand bis zum 1. April 1885, um dann mit dem Zantmerrichter Güttenau und Verlenbrüd (1817 vom Zantme Güttenau getrennt), und der Stadt Quadenbrüd zum Kreis Verlenbrüd vereinigt zu werden. Das Zantgericht bestand bis zum 30. Sept. 1932 in Malgarten, als der Verlenbrüd vorübergehend nach Sennbrüd und Verlenbrüd aufgeteilt wurde.

Zum 1. Oktober 1933 wurde das Zantgericht Bramsche wieder ins Leben gerufen: es kam an den alten Gerichtsplatz zurück, wozu es gehörte, und dem es durch die politischen Umstellungen im Wandel der Zeiten entfremdet worden war. Aber auch eine politische Umbildung, und zwar die nationalsozialistische, hat Bramsche das Gericht zurückgegeben. Das soll auch an dieser Stelle ganz besonders gesagt

sein. Vorher waren alle Verlenbrüd, das Gericht wieder zu erhalten, bergeltlich gewesen.

Das alte Vogtericht Bramsche war nunmehr unter der heutigen Bezeichnung Zantgericht Bramsche wieder entstanden und umfaßt die in den Kirchspielen Bramsche, Engter, Meffeln und Neuentirchen bei Bramsche vereinigten Gemeinden, das Gebiet des alten Verlagshaus, dazu das Stück vom Verlagshaus, welches heute das Kirchspiel Börden und die hannoversche Gemeinde Melethe umfaßt.

Wenn Meffeln und Neuentirchen b. Br. wirtschaftlich und auch kirchlich (Neuentirchen bis zur Reformation, Meffeln auch weiterhin) mit Bramsche verbunden blieben, so wurden diese beiden Kirchspiele in Verwaltung und Rechtspflege schon früh von Bramsche getrennt. Als 1225 dem Bischof von Sennbrüd das Gericht in Bramsche zugesprochen wurde, gehörte das Kirchspiel Neuentirchen sehr wahrscheinlich mit Mergen und Bollage schon zum Vogterichte Schwagstorf. In diesem Gebiete, besonders auch in Neuentirchen, konnte der Bischof politisch erst verhältnismäßig spät Fuß fassen. Hier gebot ein weltliche Herren, so die Grafen von Salze, Steinfurt und zuletzt Sedenburg. Diese hatten hier namhaften Grundbesitz und nicht der Bischof. Erst 1327 konnte derselbe den bedeutenden Schuldenhof zu Neuentirchen b. Br. erwerben. Weil der bischöfliche Grundbesitz hier unbedeutend war, so fehlte auch in der Verlehnungsurkunde von 1225 das Vogtericht zu Schwagstorf. Erst durch die Gründung von Güttenau kam die weltliche Hoheit des Bischofs hier vollends zur Geltung. Während im Zantmer Bezirk, wie oben gesagt, nur die Verwaltung nach Güttenau kam und das Vogtericht in Zantum verblieb, gingen in Schwagstorf Bezirk (Kirchspiele Neuentirchen, Mergen und Bollage, welche mit den Kirchspielen Schwagstorf, Bühren und Berge das Vogtericht Schwagstorf bilden) Verwaltung und Gericht allmählich ganz nach Güttenau über (endgültig 1594). Als Verwaltung und Rechtspflege von Bramsche nunmehr nach der Burg Börden übergingen, lag das Kirchspiel Meffeln für Börden wenig günstig (die Mebertschvermummungen des Soltates mochten hier hinderlich gewesen sein): jedenfalls war Güttenau besser zu erreichen. Mir sehen daher bald nach 1350 Meffeln nach Güttenau gelegt. Längere Zeit wurden die Rechtsangelegenheiten von Meffeln-Ballum von den Verlenbrüd in Bramsche und Güttenau gemeinsam wahrgenommen, indem Landgebiung (Verlehnung der Soltate) und Zantme (Aufsicht über Maß und Gewicht) nach Bramsche gehörten, dagegen Soltatliches, Strafgerichtliches und Landfolge (Verlehnung der öffentlichen Arbeiten) nach Güttenau. Als dann 1594 das Zantme Güttenau sich in allen Seiten bilden konnte und die Untertansbezirke, die Vogteien in Seltar, Mergen, gehörten Meffeln, Neuentirchen, Mergen und Bollage zur Vogtei Mergen und zum Zantme und Verlenbrüd Güttenau.



Landchaftlich ist das politisch geeigte Gebiet äußerst mannigfaltig. Wir sehen Berg und Tal, Feld und Wald, Moor und Seide. Der Reis des Landes besteht in seinem Wechsel, den Gärten der Höfe und der größeren und kleineren Wälder- und Pflanzmassen, welche überall jeftren auf dem meist wellenförmigen Boden, den Bild bald begrenzen, bald unvertart auf Land und Weidung öffnen und immer erneuen.

Die Salzeniederung, selbst bildet durch Mühlennanlagen von aiter Zeit her einen Weidenboden von großer Fruchtbarkeit, der sich an der ganzen Länge des Flusses fortzieht. Die Sümpfte, welche die Salze bei Bramsche durchbricht, legt sich von hier über die Spenter und Schleppbrüber Egge und weiter über die Weingartenberge nach Osten fort. Westlich an der anderen Seite der Salze verlieren sich diese Höhen mit der Larberger Egge, dem Wehn und Salzeberge in einem weiten Bruchlande, sehen sich aber auch über Meßeln in den der Bergzeit angehörenden sogenannten Gärtenauer Höhen in mächtiger Erhebung weiter fort, um dann ebenfalls auch in einem weiten Niederungsgebiete auszulassen. Im allgemeinen zeigt sich, daß in Den Höhen, welche in einem Gemeinbe- ober allen Verhältnissen standen, Wohnungen und Meier gegen den Mittelpunkt sich anhängen, während nach den Weiden hin sich die Marken walzig ober öde ausdehnen.

Diese Marktüber, welche bekanntlich die ältesten Siedelungen sind, stehen sich durch den ganzen Gau hin, vorwiegend finden wir sie an der Süd- und Westgrenze. Die älteste Schicht liegt an den Höhenlagen. Die südliche Gausgrenze ist besetzt mit Weingärten, Ackerbau, Gärten, Schlepptropf, Strohe, Weite, Schagen, Larberge, welche alle auf ober am Fuße der Egge liegen. Desgleichen der größere Teil von Ackerbau. Auch Weite und Gärten liegen am Rande von Weiden- erhebungen. Gärten und Weiten wieder am Fuße des Weidenberges, teilweise im Weidenberge selbst, bedeutet doch der Name Meßeln Siedelungen, welche talwärts liegen. Dornum und Dornum finden wir dort, wo die terrären Ackerbau (Gärtenauer) Höhen anfangen. Diese Reihe von Marktüber stellt eine mehr oder weniger zusammenhängende Reihe dar. Dieses zeigt, wie sehr von den Marktüber- wohnen kleinere Höhen zur Siedelung gewählt wurden. Das zweite jüngere Siedlungsgebiet, b. h. im Weidenberg an den Höhen- siedelungen, ist das Tal der Salze. Doch ist auch hier die Stelle, wo auf diesem Boden, am Fuße des Bramscher Berges, das Marktüber Bramsche entstand, der ältesten Schicht zugänglich. Westlich ver- hält es sich mit den zur Gemeinde Ackerbau gehörenden Weiten Dornum und Weite. Von der Gemeinde Weite liegt der Etapelberg im Weidenberge. Das eigentliche Weite, sowie fast ganz Weite und Weiden, liegen nicht weit vom Flußbette der Salze entfernt, deuten doch die Namen von Weite und Weite auf das Weiden hin und auch der Name Weiden wird von der Niederung hergeleitet. Die große Gemeinde Weite hört ebenfalls der Salzeniederung an. Auch diese Dorfchaften

hängen fast noch enger zusammen, wie die Höhenbüder, und haben manche Berührungspunkte. Während nun die an den Höhenlagen angelegten Marktüber im großen Bogen, von Südosten bis nach Westen den Bramscher Gau umgeben, liegen die Salzebüder, dem Flußbette folgende hinterinander, den Gau in fast zwei gleiche Teile zerfneidend. Sie beginnen an der Stelle, wo die Salze den Höhenzug zwischen Spenter- und Larberger-Egge durchbricht und endigen mit der Gemeinde Weite, wo das tiefste überflutete Weidenfeldgelände der Siedelung ein Ziel leitet. (Westlich des Weidenfeldgeländes in den Kirchspielen Neuentirchen i. O. und Dornum (Weiden), zeigt dann an und auf den Dornum Höhen, das Siedelungsbild wieder die erweiterte Marktüberform.)

Während die Siedelungen im Süden (Schagen-Weiden) die Höhenbüderungen fast berühren, rücken sie nach Norden hin immermehr ab und waren die Weiden Siedelungen einerseits von den Weiden- hauer-Rastfelder, (Weidenmoor, Weidenmoor), andererseits von den Dornum, Dornum Weiden Weidenhöfen einst durch ausge- behnte Moore, Brüche, Sümpfe und Weidenfelder getrennt. Wo die Siedelungen der Höhenzüge und die der Niederung fast zusammenstießen, war der Punkt, wo zu Bramsche die erste Kirche entstand, bei der dann auch weiterhin die Siedelungen der Salzeniederung, wie diejenigen Weidenhöfen des Höhenbüderes, die der Bramscher Weidenhöfenorte am nächsten lagen, verblieben, wogegen an den beiden Enden des Höhenbüderungsgebietes später die Bramscher Weidenhöfen zu Acker (1229) und Meßeln (1292) entstanden. So wird der alte Bramscher Weidenhöfen südlich und nördlich durch diese Höhenzüge und nörd- westlich und nordöstlich durch ein weites Weidenbüdergelände um- schlossen.

Ob in der Weite der Bramscher Gau, wie im Gau Weidenburg (Dornum), eine große Dornum bildet, steht nicht fest. In geschicht- licher Zeit hatten schon im Weidenburg die meisten Gemeinden eigene Weiden. Westlichendlich fanden sich eine Reihe dieser Gemeinbe- marktenberände zusammen, um für die Kirchengründungen die recht- liche und wirtschaftliche Grundlage zu geben.

Die große Weidenburg dagegen umfaßt verschiedene Gemeinden und bildet den Weidenburg zum Ackerbau Weidenburg. Während im Weidenburg die Salze den Gau in der Mitte durchfließt, ist sie für den Weidenburg mehr ein Weidenbüder (Weidenburg) und Gau Weidenburg (Dornum). Der südliche Teil des Weidenbüders ist mehr auf Weidenhöfen angewiesen, wie auch fast ganz Weidenburg, Meßeln, Dornum und fast das ganze Weidenbüder Weiden, dazu die Weidenhöfen im Weidenbüder Weidenbüder. Ein hohes buntgefärbtes aber doch bis auf wenige schmale Weidenbüder, trodenes und fast durchgehend landiges Land, das seit langen Jahren vom eigentlichen Weidenbüder

\* Diese Weidenbüderung ist nicht streng zu nehmen, da als einziger Ort im Weidenburg Weidenbüder um 890 als „Hriastordra pago Farnoga“ vorkommt.

enthält, nur in der Nähe der überall zerstreuten Höfe seiner Dauer-  
schaften auch noch die Gärten zeigt, die durch den Lintergrund be-  
günstigt früherhin wohl bedeutende Ertröden bedien. Um diesen Kern  
legt sich ein Strang von Niederungen, Brüche genannt, die dem Kirch-  
spiel Altsbawen im Seeer Truche genügenden Weidgrund geben.  
Neuentröden im Sallen mit Zintern, sowie Mollstige und der niedrig  
gelegene Seil von Mergen liegen in der amnoorigen Niederung, im  
Euben und Westen in den alten Martengebietern, der Kleinen Sehn-  
mart, Bestermart und Salmart.

Zwinte und Zimbergen, wo Zedlenburg Solägraf war, unter-  
brechen durch eine flache Erhebung, die Sandstein- und Malsfel-  
kalklager aufweist, noch einmal die ausgebehrten Moorgründe, wo  
in unleren Tagen die Siebelungen Steinfeld und Holzgersthausen  
(Zinter Moor) entstanden sind, wie im Zörbener Moor das große  
Frobingslagut Kampemoor geschaffen wurde. Diele Siebelungen sind  
wir dort, wo einst die Martengebiere öde ausliefen. Zintern- und  
Zörbener-Moor schließen noch heute, als äußerste Grenzstiege, das  
Gebiet des Bramsche Gaaes ein, in dem Bramsche einst und jetzt  
der natürliche Mittelpunkt gewesen und geblieben ist.

\* \* \*  
Bramsche war zu allen Zeiten ein wichtiger wirtschaftlicher  
und verkehrreicher Mittelpunkt, ein Mebergangsort für die Ertröden-  
stige, das Eingangstor für das sächsische Nordland und ist bis heute  
„der Schlüssel des Nordlandes“  
geblieben.

Wo die Sale abwärts Zentler und Garberger Egge die Bram-  
scher Eingangspforte durchbricht und in die große Norddeutsche Tiefl-  
ebene eintritt, und an Stelle des einstigen Mfstromales über  
ältere Ablagerungen der Borgelt jüngere Alluvionen, jene frucht-  
bringende Schlammassen sich gelegt haben, so daß sich das fruchtbar-  
e Sal der Sale bilden konnte, wo in näherer und weiterer Entfernung  
waldreiche Stöbengige an den Fluß herantreten und durch dor-  
gelagerte Sandröden das Sal derartig berengen, daß ein natür-  
licher Mebergang sich bilden mußte, wo herborgerufen durch diesen  
Nobeneinsum, das Gehöftmachen des Menschen in frühesten Zeit  
selbstverständlich war, wo, wie kaum an einem anderen Plage, alle  
wichtigen Ertröden ihre Weg suchen mußten, wahrscheinlich auch  
romische Gegenden über die Sale gezogen sind, wo Geschäfte und  
Egge Spuren des Sachsenhelden Wittelind hinterlassen haben, da war  
der Gunt, der in beidseitiger Zeit sicherlich schon eine Bedeutung  
als Kaufstätte gehabt haben wird und der auch gleich in der ersten  
christlichen Periode als wichtig erkannt wurde.

Wo die alte Zöllnerstraße, die nördlich des Weidengebietes zwil-  
schen Moor und Sügeland den Paß von Zorenaue benutzend, von

der Meier zur Ems laufen, die Sale überstreichet, wo der von  
Euben kommende über Zburg—Osabrück führende Seerweg weiter  
nach Norden zieht, wo endlich eine dritte Ertröde von Münster nach  
Bremen, auf der einst der Leichnam des heiligen Alzander nach  
Weidhausen überführt wurde, um die Gegungen des Christentums  
aus dem sonnigen Euben auch in das nördliche Land zu bringen, das  
von hier strahlenartig ausgehende Meeres verollständig, lag neben  
anderen Höfen westlich der Sale am Fuße des leicht ansteigenden  
Bramsche Berges im Schube eines mächtigen Waldes, dem Breuel,  
ein altstädtischer Edelhof, auf den die ins Land kommenden Granen  
die Sand legten.

Dieser Hof war wahrscheinlich der Mittelpunkt eines karolingi-  
schen Gaaes, der von dem gelbblühenden Zinifer, dem Bramgestrüpp,  
das hier der Sandkloft ein gewisses Gepräge gab, ebenso wie die  
vorhandene altstädtische Geschiedlung, wahrscheinlich seinen Namen er-  
halten hat, heißt doch auch die ursprüngliche Bramsche Namens-  
form Bram-elde. Bramland bedeutet weiter Meerland und Bramsche  
dennoch Meeresiedlung. Man vergleiche Bremen, verbrämen (be-  
legen).

Nach einer anderen Deutung ist Bram ober Zinifer die Mm-  
begung der Malfatt, somit die selbst Orts- und Gaurnamen, wie  
Bramelche, die unabweislich aus der Borgelt flammen, bezeichnen  
durchgängig Malfatten, also Stätten des Gerichts, Seeresaufgebots,  
der Zöhterberatung und der damit verbundenen Sandlungen ober  
Zurichungen. Aus den Mal- und Zingstätten, die in Zeiten der  
Not und Gefahr den Sippengenossen der Mannen ober Buren und  
der fahrenden Gabe, besonders dem Zieb, als Zufluchtsstätten dienten,  
sind Ortstätten und Städte hervorgegangen. Auf ihnen erstanden  
die ersten christlichen Kirchen, die Ritter-Burgen des Mittelalters.  
(Abieding auf der Burg a. d. Sale.) Alles dieses trifft für Bramsche zu.

Der altstädtische Edelhof wurde zu einem fränkischen Meher-  
hofe und mit einem karolingischen Beamten, dem Meier, besetzt.  
Wenn bisher in dem mächtigen Walde, dem Breuel, südlich die  
bedinglichen Zöhter berührt wurden, so baute man jetzt abwärts  
Sale und Meierhof auf den Örunden dieses Hofes die christliche  
Gau- und Saupfische, und die Zinifatte des Hofes werden mit gut  
Unterhaltung der Kirche gedient haben. In der ersten Zeit des  
Christentums konnte nur der Bischof oder sein Gehilfe, ein Zombert,  
sächsische Sandlungen vornehmen. Man tief deshalb von der bischöf-  
lichen Kirche von Osabrück aus für die umliegenden Gaae sogenannte  
Eacellanate, das heißt Sulstirchen, ins Leben, wofür ein Siffs-  
geistlicher, ein Zombert, bestellt wurde.

Solche Kirchen wurden außer in Bramsche, in Mele, Siffen und  
dem entfernteren Weidenbrück wahrscheinlich für je einen Gau errichtet.

Wenn das Vorhandensein einer Kirche zu Bramsche auch erst 1097 geschichtlich bezeugt wird, so sind ihre Ursprünge doch sicher in die Zeit um 800 anzunehmen. Die Gaurische Diente ursprünglich für die Eingekerkerten des ganzen Saues, erst 1229 wurde Angter, 1292 Messer abgetrennt. Doch hatten sich noch lange hin die Zingebörigen der Zochergemeinden an hohen Festtagen in der Mutterkirche einzufinden, wie sie auch dem Genb, dem Kirchengesetz der Hauptkirche, unterstellt blieben.

Der Bischof sollte nur Rückensüst sein, wie heute. Da aber mit der Zeit vielfach nachgeborene Strafsöhne, die von Saues aus an weltlich? Sünden und Verschuldung gewöhnt waren, auf den bischöflichen Stuhl gelangten, so suchten sie neben ihrer kirchlichen Würde auch zu einer weltlichen Stellung zu gelangen. Der Weg war schwierig, da Reibereien mit den weltlichen Großen, die das Straßamt als erblichen Eigenthum an sich gebracht hatten und damit Landbesitzer wurden, nicht ausblieben. Allmählich aber gelang es den Bischöfen in näherer und weiterer Entfernung, je nachdem ob die Verhältnisse ihren Bestrebungen günstig waren, durch die Erwerbung von Grund und Boden, vor allem auch durch Erhalt des bedeutenden Meierhofes zu Bramsche wie der Vogtei um Snaubrid herum, auch ein weltliches Gebiet zu sichern. Neben anderen Vogteien war auch das Vogteit zu Bramsche in der wichtigsten Stunde von 1225 Snaubrid angebrochen, doch ist der Bischof erst 1323 tatsächlich in den Besitz des Gerichtes gelangt. Nur auch der Meierhof zu Bramsche ein wichtiger Stützpunkt der wertvollen bischöflichen Landeshoheit, einmal eine ganze Reihe von Hinterhöfen blieben ihre Abgaben zu entrichten hatten, so sollten doch die Landbesitzer, die zur Sicherung und Berechtigung der mühsam vorgelohenen Grenzen angelegt waren, die vom Landesherrn bezugten Mäße werden. Die Burg Snaubrid, Gaurchau und Zörden und weiter im Osten Snaubrid und Zittlage legen sich wie ein fester Gürtel um das Snaubrid Nordland und um Bramsche und befinden sich überall dort, wo die oben erwähnten von Bramsche strahlenartig ausgehenden Straßenzüge die neuen Landesgrenzen überschreiten. Gaurchau und Zörden erweitern sich zu südlichen Stellungen, werden vom Bischof mit Mechten und Gruben ausgefüllt, weil ihre Lage und Ertüchtigung eine Festigung der bischöflichen Landeshoheit beureite, während die mehr nach dem Innern des Landes angelegten Orte, wie Zittum und Bramsche, die Dant ihrer günstigen Lage und als Mittelpunkte übergroßer Kirchspiele ebenfalls früh ein südliches Aussehen angenommen hatten, leer ausgehen und aus eigener Kraft hochkommen mußten. „Bramsche hat sich im Laufe der Jahrhunderte aus eigener Kraft Dant der Wunsch seiner Lage zu einem größeren Gleden entwickelt, ohne daß ihm jemals die Hilfe der

Landesregierung zuteil geworden wäre.“ (Snaubrid Zochert im Snaubrid Seimatbuch 1923 S. 77).

Bramsche war und blieb für einen weiteren Bezirk noch lange kirchlicher, politischer und wirtschaftlicher Mittelpunkt. Doch fanden sich die Eingekerkerten, als allmählich durch die politischen Umwälzungen hervorgerufen die Saue in Bewegung kamen, zum Genderrichte in Bramsche ein. Die pflichtigen hatten sich zum Landesherrn, der Gerichtssammlung des Vogteies zu Bramsche, zu halten, die jähreichen, den Ort berührenden Straßenzüge brachten Leben und Betrieb, so daß Snaubrid und Rämter, die unter dem Schutze des beständigen Kirchhofes ihre Tüden aufgeschlagen hatten, auf ihre Rechnung kamen. Erhöhte Bedeutung, jama in kirchlicher Hinsicht, erhielt der Ort, als 1276 das Silvesterfestspiel, welches in Snaubrid nicht recht geloben konnte, nach Bramsche verlegt wurde, wo es bis 1489 bestanden hat.

Im diese Zeit wird das Straßennetz in seinen Grundzügen bereits bestanden haben. Die wichtigsten von hier ausgehenden Straßenzüge waren: über Gaurchau und Gingen nach Solland, über Snaubrid nach Griesland (man denkt dabei an den „Griesenweg“ unserer Sage, der von Bramsche seinen Ausgang hat \*), nach Bremen (Zörden-Damm), nach Zittum (Sauter-Damm), nach Snaubrid und endlich ins Zedlenburgische und weiter nach Münster (die Münsterstraße in Bramsche, heute Zittum-Schreiber-Straße). Der belebteste Weg dürfte nach der Errichtung des bischöflichen Stuhles der von Snaubrid kommende gewesen sein, der sich, nachdem er die Saue überschritten, bald wieder nördlich wendet und sich auf dem engen Raume zwischen dem Staube und dem anliegenden Gelände des Bramscher und Selter Berges hinzieht, um dann weiter, wenn die Berge nicht mehr hemmen, in mehrere Arme auseinander zu gehen. So erstark sich auch die längliche Ausdehnung von Bramsche von Süden nach Norden; denn an dieser Straße, die außerdem einen festeren Baugrund lieferte als die andere Seite der Saue, fand die Gründung der Kirche und der ersten Ansiedlungen neben den auf der Kirchhofsmauer errichteten Häuser im Rahmen des heutigen Planes statt. Wohl gleichzeitig dürfte die von dem Hauptwege abzweigende, zwischen Kirche und Meierhof laufende Straße (Münsterstraße) eine Bestimmung erfahren haben. Auch diese Straße meidet den Berg solange, bis das Gelände in der Nähe der Mäße zu niedrig wird und wendet sich dann nach Westen. Südliche Punkte, die Mäße (Mühlentort) und Brücke (Zittumort) werden bald mit in das Straßennetz hineingezogen und durch eine Straße (die Stuhstraße, wodurch die Küche in die Schlepptrommel Markt getrieben wurden) verbunden sein, die dann auch gleich eine Verbindung der beiden Hauptstraßen herstellt. So ergibt sich in einfacher Weise das älteste Bild von Bram-

\* Ausflüchtige Beschreibung am Schluß.

lässe, wie es auch noch wohl bis zum Anfange des 17. Jahrhunderts bestanden haben wird. Nur werden die Plätze an den Straßen, die anfänglich noch manche Rinde gereigt haben werden, nach und nach besser ausgenutzt sein. Wenn 1608 die Burgenossen (Bramsche war zu dieser Zeit noch ein Dorf, und die Burgenossen des Oogertdites werden eine Art Gemeindevetretung gebildet haben) an der Spitze der Einwohner die Baurechnung des Ortes bezeugen, so wird es sich wohl nicht nur um neue Straßenzüge gehandelt haben, sondern um ein ferreteres Bauen an der Straße.

Bereits 1583 wird erwähnt, daß Bramsche eine gepfafferte Straße habe. Am 19. Juli 1790 wurde von der bischöflichen Behörde für das Reichsbild Bramsche eine besondere umfangreiche Straßenumordnung erlassen, in der es heißt, daß der spollgeleitener für die Reinhaltung der Straßen zu sorgen und nöthigenfalls Strafgeleider zu erheben habe. Aus diesen Strafgeleiden erhält der spollgeleitener sein Jahresgehalt von 6 Schaltern. Falls keine Strafgeleider eingehenden, muß die Weidbillskasse zahlen. Diese Straßenumordnung war die Veranlassung, daß auch 1790 die Straßen verbreitert und die Stadtgräber jugelschüttet wurden.

Das altstädtische Mordorf Bramsche gehörte mit Etroe, Spente und Schagen zur Pfarre Mart. Bramsche besaß demnach seine eigene Pfarre. Doch werden schon früh die Interessen eines geschlossenen Ortes, die doch ganz andere waren, als die einer Landgemeinde, eine Trennung nöthig gemacht haben. Der Meierhof und die übrigen Söfse blieben aber in der Pfarre Mart berechtigt, und der Meier zu Bramsche, welcher der bedeutendste Grundbesitzer in dieser Pfarre war, war bis zur Teilung Lintorfshagen, während die Solagrabschaft in älterer Zeit auf dem Meierhofe zu Spente geruht hatte. Die Anseher, welche sich in Verbindung mit den Stroßen anbaute, waren anfänglich keine Volkbürger, sondern mußten den Grund und Boden vom Meierhofe oder anderen zur Pfarre Mart gehörenden Solonen (Bauern) pachten und waren Langzeit hochpachtlich. (Hoch von Gut, Schutz) das heißt, sie mußten sich in den Schutz irgend eines freien Grundbesitzers begeben, welcher berechtigt war, dieselben Schutz zu übernehmen. Nur die Bewohner der böllig freien Städte und Weidbillsche blieben eine Genossenschaft, die sich selbst zu städtischen Befugnissen war. Bramsche nahm jedoch diesen Schutz (Sobefreiheit) für sich vielschach selbst in Anspruch, stellte sich damit auf eigene Füße, was im 18. Jahrhundert zu Weidbillschen mit der bischöflichen Behörde führte.

Bramsche hatte sich von Spente losgelöst, wenn auch die Bramsche Söfse in Martenachen mit Spente verbunden blieben. Weitere Zugeständnisse an Grund und Boden aber wollte Spente für die übrigen Bramsche Einwohner nicht machen, weshalb Bramsche mit Spente um den Bramsche Markt einen langen Prozeß führte. Bramsche wurde

ein Mitweiderecht zuerkannt. Auch das Recht der Weidre wurde Bramsche auf dem Markt verboten. Erst 1808 wurde auf dem Meierhofe zu Bramsche ein Vergleich dahin abgeschlossen, daß Bramsche den kleinen Markt erhielt, und von dem großen Markt den nördlichen Teil (daher Marktstraße), auch die Gurt durch die Gasse wurde Bramsche zuerkannt. Erst erst hatte Bramsche eigenen Weid in der Pfarre Mart. Bisher waren es nur die Bramsche Söfse: Meierhof, Geyde, Möllmann, die sich von der Kirchengemeinde erhalten hatten. Das Weidrecht von Spente an dem Bramsche Boden wurde noch lange nach. Erst in unseren Tagen wurden die letzten Ansprüche, welche Pfarre Bauern an Gärten der Gassestraße hatten, ausgetauft.

Wenn Bramsche auch vorwiegend auf Handel und Gewerbe angewiesen war, so konnte der Ort Ackerbau und Viehzucht doch nicht entbehren. Dieses führte nicht nur mit Spente, sondern auch mit Schleptrup zu Streitigkeiten. Schleptrup behauptete, daß Bramsche für 18 Rübhe, für die Rübhe einen Pfennig, ein Weiderecht zuerkannt sei. Als später die Rübhe sich mehrte, wurden drei Eschlinge bezahlt. Im 1570 aber trieben die Bramsche 150 Rübhe ein, hielten sich nicht in den alten Grenzen und behaupteten das als ein Recht. Die Sache konnte am Sölling (Martengericht) nicht geschlichtet werden und ging an die gemeinen Gerichte. Am 22. Mai 1579 wurde der Weidewortbesitz traglich geregelt. Es handelt sich auch hier um die besamten Weidewortbesitz in bewachtete Martengebiete, die in damaliger Zeit überall an der Tagesordnung waren.

Im Bramsche werden zuerst im Jahre 1251 Bewohner am Kirchhofe und 1354 am Brinddenort geschichtlich bezeugt, es darf für diese Periode oder doch für bald nachher angenommen werden, daß das angeführte Straßengebiet mit Mühlenort und Brinddenort, wenn auch mit Hinterbrechungen, mit Mäulern besetzt war. Die Gortführung über die Weidspitze hinaus, die Verdingung der Gortspitze — die Meulstadt — wird aber erst in einer viel späteren Zeit erfolgt sein. Wenn in diesem Zeitraum die Orte, welche die über Bramsche führenden Straßenzüge miteinander verbinden, wie Sennbrück, Meppen, Salsanne, der Spanja angehören und sich dadurch eines gewissen Aufstiebens erfreuten, so wird auch für Bramsche immerhin einiger Zuwachs abgesehen sein. Gählt doch das Viehstandsregister von 1490 neben einigen Steuerfreien 32 diebstahlende Samshaltungen mit 54 Pferden, 119 Rübhen, 30 Junguhnen, 185 Schweinen und 60 Eschafen. Wird dieser Viehbestand auch zum großen Teil bei den der alten Erbdlung angehörenden fünf bis sechs Mollen, von denen sich die Soffenamen: Geyde, Möllmann, Seder und Rhoben erhalten haben, zu suchen sein, so werden aber auch die hingewonnenen Bewohner ausnahmslos nebenbei irgendwelches Vieh gehalten haben, da sie ohne Viehhaltung nicht lebensfähig waren. Wenn in den auf uns gekommenen Nachrichten die Zahl 32 genannt wird,

so möchte ich annehmen, daß damit die größeren Viehhalter gemeint sind. Das Register von 1512 zählt dagegen 87 Haushaltungen, was etwa einer Bevölkerung von 500 Einwohnern entspricht. Da nicht anzunehmen ist, daß sich die Haushaltungen von 1490 bis 1512 wesentlich vermehrt haben, sondern auch für 1490 schon annähernd 87 Haushaltungen bestanden haben werden, so muß die Zahl der Viehhalter 1490 in Wirklichkeit größer gewesen sein als 32, denn es erscheint ausgeschlossen, daß etwa 55 Haushaltungen ohne irgendwelches Vieh gewesen sein werden. Es werden mit den 32 Viehtrieben, die 1490 angegeben werden, wie ich schon vorher vermutete, nur die größeren Viehhalter gemeint sein. Wenn bei 87 Haushaltungen wohl eine Einwohnerzahl von 500 Köpfen angenommen werden darf, so erscheint diese Zahl als nicht ganz unbedeutend, wenn man vergleicht, daß Meppen, die Hauptstadt des sächsischen Nordlandes und des tieberstiftes Müritzer, Mitglied der Hanse, in dem langen Zeitraum von 1400 bis 1700 über siebenhundert bis neunhundert Seelen nicht hinauskam. In den Bergeshäfen von 1490 und 1512 finden sich für Bramsche eine Reihe von Zämmen, die auf Sandwertbetriebe schließen lassen. Es kommen vor: Sieben Schneiber, zwei Schuhmacher, ein Solschuhmacher, ein Bäder (die meisten Haushaltungen hatten wohl selbst), ein Böttcher, ein Rademacher, ein Gelger, ein Sutmacher, ein Messerschmied, ein Krämer. Dagegen werden Wollweberei, die später in Bramsche eine so große Rolle spielen, noch nicht erwähnt.

Um 1500 herum hatten sich im Orte auch zwei Bräuerschaften gebildet, die Gronleidsnam — ober große — und die St. Zinnen — ober kleine — Stube, die kirchlichen wie gesellschaftlichen Zwecken dienten, was auch kann der Fall gewesen sein dürfte, wenn das Dorf nicht aus eigener Kraft schon über den Rahmen des gewöhnlichen Kirchdorfes hinausgewachsen wäre. Die Gründung des St. Silvesterkapitels nach Quadenbrück im Jahre 1489, welche hauptsächlich auch aus dem Grunde erfolgte, weil der Ort, abgesehen von dem Kirchplatze, der wie in Zintum eine Art Kirchenburg gewesen sein dürfte, unbefestigt blieb, wird auch die weitere Entwicklung kaum beeinflussen haben. Das ausgehende Mittelalter sieht in Bramsche ein für damalige Zeit kraftvolles Gemeinwesen, fast genug, im Grunde mit dem Kirchspiel, wenn es galt, auch Meberfälle abzuwehren. Unter dem Schutze: „Bramsche sogemoeit“ wurde 1460 ein Meberfall von bewaffneten Osnabrücker Reitern erfolgreich abgewehrt. Dieser Einfall war erfolgt, weil man glaubte, daß der Eigenhörige Bunte (Hof Bunte ist heute mit dem Hofe Dr.-Eidemann vereinigt) in Seipe seinen Verpflichtungen gegenüber seinem Gutsherrn nicht nachgekommen war.

Die Reformation fand früh Eingang und behauptete sich auch weiterhin, so daß die dem heiligen Martin, dem Bischofe von Bourz,

geweihte Kirche den Obangellischen verfiel. Die erste Schule wurde ebenfalls in dieser Zeit ins Leben gerufen. Der 1552 verstorbene Magister Jakob Ovesel, ein bedeutender Gelehrter, Professor in Köln und Ranonthus in Bree, ein Sohn des Bramscher Kirchspiel's (vom Hofe Ovesel-Rittmann, heute Grünengras in Seipe) hatte in seinem Testament bestimmt, daß eine Lateinische, wie eine Elementarschule errichtet werden sollte und gleichzeitig angeordnet, daß Lehrer, die aus dem Oveselschen Verbleibe stammten, den Vorrang haben sollten. Dieses Testament führte zu Streitigkeiten. Das Dominicalnischke sich ein, was den Gürtzen verdroß. Der Schulmeister bernietete die Schule an einen Schuhmacher und erteilte den Unterricht, wie es in den Akten heißt, in Kuhfäßen, Krügen und an anderen ungeeigneten Orten. Endlich wurde er berrückt und errant in der Nase. Doch wurde das Verbrechen des Geisnams vermieben, und der Gürtz beauftragte nun die Zimleute mit sorgfältiger Aufsicht über die Schule. (Stübe II 625.) Der jetzt 96 Jahre alte Rantor Kaiser, der von 1866 bis 1924 in Bramsche als Lehrer tätig war, gehört noch diesem Geschlechte an.

Wenn 1555 und 1556 auch der Osnabrücker Landtag zu Beratungen in der Kirche zusammentrat, so möchte das einige Vorteile für den Ort bringen. Aber was wollte dieses sagen, wenn auf der anderen Seite für die nächsten Jahrzehnte wiederholte Plünderungen, Brände und pestartige Krankheiten ihre Schrecken verbreiteten. Der spanisch-niederländische Krieg vernechte diese Schrecken, und die Notelle der günstigen Lage brachten große Nachteile. In unruhigen Zeiten wurden solche Orte, die den Kreuzungspunkt vieler Straßen bildeten, bedeutend mehr heimgesucht, als abgelegene Plätze, da der Feind bekanntlich vorwiegend auf der Straße heranzieht. So hat auch Bramsche manchen Meberfall erdulden müssen. Im Jahre 1590 wurde der Ort von einem spanischen Reitkorps überfallen, und das folgende Jahr steht den Höhepunkt der Verwüstungen mit dem furchtbaren Mord an dem Oehn, das dreihundert Menschenleben kostete. Bramsche Meffeln und Neuentfichen wurden ausgeplündert, und nur mit Mühe ließ es sich verhindern, daß Bramsche nicht niedergebrannt und die Befangenen gehängt wurden; diese Meberfälle wiederholten sich 1599, 1604 und 1609. Es rächte sich bitter, daß Bramsche ohne Stadtrecht und damit ohne Befestigung geblieben war. Die Kirche Bramsche ein besetzter Platz gewesen sein, so wäre sicherlich manches Mangel verhindert worden.

Allerdings suchte man sich durch Schlagbäume zu helfen, die rings um Bramsche in den Bauerschaften angelegt waren und die Zugangstraßen sperrten und besonders in Seipe, dem Einfallstor nach Bramsche, so bergrichtet waren, daß kein Reiter unberbesen konnte. In den drei Ausgangstoren von Bramsche befanden sich

nach besondere Schlagbäume, vor der Dreuelballe (Neufab) nach Norden, vor der neuen Eisenbrücke (1726 erbaut) am Brüdennort und vor der Schöbale (bisher Bram-Gische) am Eingang zum Mühlennort.

Über bald nach Ausbruch des 30jährigen Krieges mußte das offene unbefestigte Bramsche wieder der Eindeibod sein. Im Jahre 1623 lagen hier 4500 Mann lichterflücher Truppen, die von hier aus ihre Operationen gegen Ösnabrück ins Wert legten. Geusen und Rantfeiten, die im Gefolge des Krieges einherzogen, hielten reichliche Ernte, fanden doch nach den Lieberlieferungen 1626 im Ritschspiel Bramsche 350 bis 600 Personen, und zehn Jahre später sollen von der Pest 1400 Menschenleben dahingerafft sein. Mit dem Beschiel des Kriegesglücks der einzelnen Parteien wechselten auch die Inhaber der Bramscher Gfarrre. Doch verblieb dieselbe, wie schon oben erwähnt, der ewgl. Konfession. Erst in unseren Tagen, im Jahre 1886, erstand eine katbolische Kapelle, die 1930 durch einen größeren Ritzenbau ersetzt wurde.

Am die Mitte des 18. Jahrhunderts wurde der Ort von gabel größeren Bränden heimgefaßt, worüber Pastor Wöbbling in seiner Bramscher Gbronnit wie folgt berichtet:

„1752, den 17. September, des Abends ohngefähr um 11 Uhr, ist allhier zu Bramsche auf der Neufab die urplötzlich Geuersbrunnit entstanen, daß in Zeit von zween Stunden 23 Wohnhäuser mitamt eingedeuerten Grüditen und zum Teil allem Zeuggerät und Möbiliten auch zum Teil viele Kaufmannswaren in Asche gelegt worden, wodurch die Abgebrannten in einen betrüben und mitteldensdürftigen Zustand gesetzt worden sind, da sich denn nun auch mittelbige Verzen gesunden und eine freiwillige Beifeuer an die Abgebrannten gegeben sowohl an Getreide als auch Geld, so sind selbige an die Dorfseher als Sinterich Rudolf Meher und Dalger Sinterich Sanders überreicht worden.“ — Am 28. September 1752 ertief Klemens August ein Reskript an das Konfistorium und an das General-Synkariat: „Wann uns nun die in die armenlichsten Umstände geratenen, abgebrannten Einwohnner des Bichbols Bramsche bemittelt zu vernehmen gegeben und gebeten haben, daß wollen sie sich ihres erlittenen Schadens ohne fremde chriftliche Beihilfe unmbglich erholen könnten, wir gnädigst geruchen möchten, ihnen die Sammlung einer freiwilligen Beifeuer durch dieses unler Sopffitt solchergestalt zu verstaten, damit die Gemeinnden von jeden Ort Pastoribus auf drei nach einander folgenden Sonntagen von den Rangeln zur chriftlichen Beifeuer angemahnt, folglich selbige durch die Provisores oder Küster eingefammelt würde, und dann von uns diesem billig mäßigen Wunsch in Gnaden frattigbar worden usw.“ Nach der Aufforderung des Konfistoriums sollten die Weislichen die Gemeinde zu einem milden Beitrage be-

weglich und um so mehr nachdrücklich ermahnen, als die Einwohnner des besagten Bramsche bet den bishero dorgekommenen Brandschäden sich besonders und vor allem miltbthätig erzeigt.

Demzufolge wurde in den lutherischen sowohl als auch in den katbolischen Gemeinden für die Bramscher Abgebrannten Haus bei Haus gesammelt. Von den kat. Ritschspielen gingen ein 206 Thlr. 3 Sch. 8 1/2 Pfg., von den ewangel. Gemeinden 922 Thlr. 6 Sch. 2 Pfg. darunter 314 Thlr. 11 Sch. 6 Pfg. von Dabbergen. Außerdem sandten Ösnabrück 447 Thlr. Quaternbrüd 126 Thlr., Rette 131 Thlr. 1 Sch. 2 Pfg., Achmer 100 Thlr., Engler und Nortrup je 50 Thlr., Bögeln 41 Thlr., Spe 40 Thlr., Sefche 35 Thlr. 12 Sch. 10 Pfg. aus Bramsche die, welche von dem Brande verlohnt geblieben waren, 544 Thlr. 14 Sch. 2 Pfg., darunter Pastor Ghr. S. Blod mit einer Gabe von 80 Thlr. Die ganze Einnahme an Geld belief sich auf 3116 Thlr. 12 Sch. 1/2 Pfg. In Roggen waren gefandt 44 Malter 5 Sch. 1 D., an Buchweizen 11 Malter 11 Sch. 2 D. von den Bauerfchaften unlers Ritschspiels, ferner von Bärden, Meffeln und Rattriele.

Gürndähr eine außerordentliche Gelfung chriftlicher Liebes- thätigkeit, eine Hilfe in der Not für die armen Abgebrannten!

Den 10. August 1758, auf St. Laurentistag, nachmittags 2 1/2 Uhr, entstand in Bramsche die zweite große Geuersbrunnit. Der Brand begann im Arnenbause am Ausgang der Münfter-Strabe, lief um Gendmanns-Gade in die Große-Strabe hinein, und verbreitete sich durch den Wind auf die benachbarten Häuser, so daß wieder 23 der besten Wohnhäuser eingedestert wurden, 4 andere wurden nur im geringen Maße beschädigt. Vieles zweite Mal wurde das Unglück inforn gemildert, als die Abgebrannten ihre Häuser weentlichs gegen Geuersbrunnit versichert hatten und die Entschädigungssumme von 16423 Thlr. erhielt, so daß sie die öfentliche Miltbthätigkeit nicht wieder in Anspruch zu nehmen brauchten. Doch war bet den damaligen Kriegeszeiten ihre Not groß genug, von den nicht versicherten Möbiliten war nur wertiges gerettet, die eingedeuerten Grüdite waren sämtlich in Rauch aufgegangen. In Liebesgaben floffen den Abgebrannten zu: 18 Malter 10 1/2 Schöffel Roggen aus Riefe, Bärden und Zanthum, 61 Thlr. 12 Sch. 10 Pfg. von Bärden.

Ein dritter Brand legte in der Nacht vom 25. zum 26. März 1781 18 Häuser (15 auf dem Mühlennort, 3 auf dem Brüdennort) in Asche, äbel Menschen verbrannten dabei.

Der Ort scheint sich von den Zeiten des 30jährigen Krieges bald wieder erholt zu haben. Für die zweite Hälfte des 17. Jahrhunderts fehlen fast alle Nachrichten. 1667 besaß Bramsche 149 Haupt- und Nebenerfellen (Wohnungen), in 95 Häusern befand sich ein gewerblicher oder Handwerkerbetrieb, 14 Kaufleute und Krämer, 25 Bierbrauer, 4 Biergasser, 1 Branntweinbrenner, 4 Bäcker, 2 Schmiede, 12 Schuhmacher, 4 Schneiber, 16 Wollweber, 2 Zimmer-

leute, 1 Sägenführer, 1 Böttcher, 3 Drechsler und 1 Tischler. Einnehmer werden noch nicht genannt. Etwa 100 Jahre später waren es 156 Säuler. Am die Dabrbundentwende (1696) mußte die Kirche um das Doppelte vergrößert werden, ein Beweis, daß die durch Krieg und Krankheiten fast verminderte Bevölkerung wieder erheblich gewachsen war. Die Baufosten für den Erweiterungsbau der Kirche betragen 1836 Thaler, 16 Schilling, 3/4 Pfennig. Die heutige Kirche soll (1706?) von Bremer Kaufleuten geschenkt sein, mit denen die Bramsche Kaufmannschaft einen regen geschäftlichen Verkehr unterhielt.

Diese Kaufmannschaft erhielt eine erbliche Bedeutung, als Bramsche immer mehr der Mittelpunkt eines Bezirks wurde, wo fast in jedem Hause Leinen gesponnen und gewebt wurde. Der Bramscher Handel erfreute sich nicht nur nach Bremen, sondern auch nach Holland und den Rheinländern. Die Entwicklung brachte Stoffverbindungen. Deshalb bemühte man sich Hand in Hand mit den Studenten der Untereffekten, eine Gärbräu von Senabrüd über Bramsche nach Bremen zu erhalten, nachdem schon vorher (1723) die niederländische Regierung den Plan gehegt hatte, den alten Seerweg Münster—Bramsche—Bremen als Poststraße zu benutzen. Im Jahre 1768 suchte man von Bramsche aus darum nach, eine Postverbindung von Senabrüd über Bramsche und weiter nach Gurfenan, Singen mit Anschluß nach Holland einzurichten.

Die Bedeutung Bramsches kommt in dieser Zeit auch dadurch zum Ausdruck, daß man 1734 hier bessere Waren haben konnte, als in der Stadt Senabrüd. Als 1766 die zweite Marke gestiftet wurde, konnte das Kramamt, welches am Kirchplatze ein eigenes Wirtshaus besaß, die Summe von 500 Thalern aufbringen, während die Tuchmacher 150, die Bäcker 100, die Schuhmacher und Schneider je 50 Taler beisteuerten. Später wurde für die Weißgerber, Tischler und Schneider noch ein festes Amt errichtet.

Neben den Krämemern, die vorwiegend Getreidehändler waren, stellten die Tuchmacher das bedeutendste Amt dar, waren doch diese beiden Gewerksstände im Wandel der Zeiten für Bramsche die Quellen, aus denen mehr oder weniger aller Wohlstand floß. Die Bedeutung der Tuchmachereimung, welche um das Jahr 1572 gegründet, 1585 ihren ersten Wirtsbrief erhielt und schon 1612 zu größerem Ansehen gelangt war (es waren bereits 29 Meister vorhanden), fällt sich hauptsächlich auf die vom Bischof Ernst August dem Zweiten erlassene Wirtsbewahrung aus dem Jahre 1725, nach der nur einwandfrei hergestellte Tuche in den Handel gebracht werden durften. 2 Wirtsbewerker und 3 Schammesser führten die Aufsicht. 1767 wurden die Verhältnisse der Witte erneut geregelt, es waren in diesem Jahre 37 selbständige Meister vorhanden. In demselben Jahre suchten die Tuchmacher bei der Regierung um ein Darlehen zur Errichtung eines Sagerhauses nach mit der Begründung, daß nur diese Wirtsbewer-

tung die Quantität lebensfähig erhalten würde. Durch die Unterstützung des berühmten Senabrücker Staatsmannes August Möllers wurden 4000 Taler kostenlos gewährt, und das Sagerhaus kam zustande, welches die Zulage hatte, die Meister vorzuführen mit guter Wolle zu versehen und den Verkauf der Garbräu zu übernehmen. Bisher hatte man die Tuche in Bremen färben lassen. Der erste Sagermeister Andreas Wolf führte auch die Gärbräuerei in Bramsche ein. Dieser Mann, der ganz besonders tüchtig gewesen sein muß, mußte ein Rot herganzstellen, das folgende Konturierung aus dem Gelde schlug. Bergelich beschickte 1771 der Rat von Senabrüd, Wolf nach Senabrüd zu ziehen, aber er blieb in Bramsche. Das Bramscher Rot wurde berühmt, so daß das Tuchmachergewerbe erneut aufblühte.

Man denkt dabei unwillkürlich an Mhländes Worte:  
 „Wie haben da die Werber so meisterhaft gegerbt!  
 (Denn auch leistungsfähige Werber belah der Ort.)  
 Wie haben da die Gärber so purpurrot gefärbt!“

Die Stimmung lieferte seit dieser Zeit an die harnoberische Tirnee. Jeder Meister durfte jährlich 10, seit 1772 aber 12 Emd Tuch von 50 Ellen wehen. Die Witte lieferte also jährlich 22.200 Ellen Tuch. Damals wohnten in Bramsche 222 Familien, 156 in eigenen Häusern; die Tuchmacher bildeten also ein Geschlecht der Einwohnerzahl. 1781 war die Zahl der Tuchmacher auf 46 gesunken. Doch blieben der Witte Rückfälle nicht erspart. Durch einen großen Brand im Jahre 1781 (siehe oben) und andere Umstände geriet sie vorübergehend in schwere Bedrängnis.

Um ganzen Senabrücker Nordlande (Kreis Bersenbrüd) hatte sich nur in Bramsche eine Bädergilde entbidet. Sie erhielt 1617 vom Bischof Philipp Eigmund das Recht, daß sie daselbst Privileg haben sollte, das den Bädern in Senabrüd verheben sei. Aber über dieses Privileg wurde schon 1622 Klage geführt, als die neuen Bäder einer alten Witte, die zur gleichen Witte mit einem Manne gehörte, der nicht in die Quantität aufgenommen werden konnte, das Baden unterlagten. Am 1780 beklagten sich die Bramscher Bäder, daß sie beim Besuch der preussischen Märkte (Minden-Rabensberg und Seelburg) von 48 grd. Steuern 1 Sgr. Abgaben zahlen mußten. Am 1800 zählte die Bädergilde in Bramsche 60 Mitglieder, von denen aber nur 10 badeten. Viele Bürger gehörten gleichgültig mehreren Gilden an.

Die Schuhmacher in Bramsche erhielten nach ihrer Behauptung 1583 vom Bischof Sertog Heinrich von Osdien († 1585) einen Wirtsbewerbrief, den Ernst August 1 1663 bestätigte. Aber ihre Gesellen wurden auswärts nicht recht für voll anerkannt. Sie sollten auch in Senabrüd erst ohne Zerband (d. h. sie hatten nach der Gebräute noch eine Nachfertigung von 2—3 Jahren durchzumachen) angenommen werden, wenn sie zuvor in anderen Städten mit Quantitätsfassung gearbeitet hätten.

Bremen wollte sie aufnehmen, wenn auch Güld und Sandburg zu-  
stimmten. Da dies nicht zu erreichen war, verlangte auch Bremen eine  
zweijährige Verbundzeit. Diese Bedingung hatten die Bramsche Schutz-  
macher den Sandbrüdern zu verbieten, die sie in Bremen verleumdet  
hatten; aber die Bramsche Schutzmacher setzten sich durch. Von  
ihnen besteht es, daß sie nicht auf den Kopf gefallen sind. Am 1794  
erhielt das Schutzmacheramt eine Zohnmühle.

Rehren wir zurück zu den Seinenwebern, deren Stammlen 1766  
etwa den letzten Teil der Ortsbevölkerung ausmachten. Waren sie  
bisher zu keiner Vereinigung aufammengeslossen, so brachte die  
neugegründete Reggeantalt in gewisser Hinsicht doch einen Zusamen-  
schluß. Umw der Regge war, das fertige Seinen amtlich zu prüfen  
und mit dem Reggeorden zu versehen. Regge bedeutet demnach,  
die Ware vor dem Verkauf zur Begutachtung vorlegen. Diese Ein-  
richtung war nicht nur wichtig für den Ort, sondern auch für die  
weitere Umgebung. Die Bramsche Reggeantalt galt zeitweise als  
die bedeutendste des Landes, da die vielen am Plage anlässigen  
leistungsfähigen Seinenfirmen die Lieferanten von allen Seiten an-  
zogen.

Ein Gemeinwesen, das ein so vielfeitiges Gewerbe betrieb, das  
durch seine Straßen einen regen Verkehr fluten sah, das aus den  
weiten Sandgemeinden seines Kirchspiels manche Mahrung zog, wird  
1789 mit Recht als ein großer und nachhaltiger Ort bezeichnet, darum  
ist es zu verstehen, daß bei den Wohnern schon früh der Wunsch  
aufkam, städtische Rechte zu erlangen, zumal andere kleinere Orte,  
wie Osterappeln, Melle, Uburg und Börden weitgehende Rechte  
besaßen. Zunächstlich werden die Purgemessen des Vogerrichtes eine  
Art Gemeindevorteilung gebildet haben (siehe oben). Im Jahre 1709  
erhielt Bramsche auf Ersuchen seiner Vorsteher den Anfang zu einem  
Stadtrecht, nämlich das Kontingent der Steuer. Im Jahre 1718  
wurde die erste Verfassung beschlossen. Den beiden Vorsehern wurde  
eine Gemeindevorteilung von 9 Bürgern (3 Vertreter der Mauhadt,  
3 vom Brudenort und 3 vom Mühlenort) beigegeben, welche jährlich  
am 2. Januar neu gewählt wurden. Von den 9 gingen das eine  
Jahr 4, das nächste Jahr 5 ab. Die jedes Mal abgehenden Ratmänner  
wählten die Vorsteher und die neuen Ratmänner. Diese Vertretung  
kam 1719 bei der städtischen Regierung darum ein, daß unter  
den Bramscher Eheleuten die Wittergemeinschaft eingeführt werden  
möchte. Man erobg dieses Wunsch beim Landrate. Doch wurde das-  
selbe laut Protokoll vom 9. März 1719 abgelehnt mit der Begründung,  
daß zu große Bedenkslichkeiten vorhanden wären. Hierbei blieb es  
bis zum Jahre 1765 in welchen den Bramschern, nachdem sie ihren  
Ort immer mehr nach Art der Städte und Flecken eingerichtet, ohne  
jedoch bisher alle Weichbildrechte oder einen besondern Magistrat  
erhalten zu haben, die Urkunde über die Wittergemeinschaft ausstellen

erhalten wurde (v. 16. Januar 1766).

Da die Einwohner von Bramsche aus Mangel einer gemeinen  
Mahl (im Gegensatz von Gurfenau und Quaterbrück) hauptsächlich von  
Sandwert, Unkraut und Sandel lebten, so kamen die Vorsteher zur  
Sehung des Rechts und Aufnahme des Handels 1765 bei der  
vormundtschaftlichen Regierung um Einführung der ehelichen Witt-  
gemeinschaft ein, um Vobereitheit (wo von schon die Rede war)  
um eine Art Gerichtsbarkeit für ihre Vorsteher und um Befreiung von  
Strafamtengeldern. Unter Ablehnung der drei letzten Wünsche ge-  
nehmigte damals die vormundtschaftliche Regierung die Wittgemein-  
schaft unter Ehegatten, die jedoch erst 1789 durch eine erneute Ver-  
ordnung eingeführt wurde, da die Vorsteher die städtische Ver-  
samtmachung 1766 (aus Muth?) unterlassen hatten. Doch war jugen-  
sichert worden, daß eine Erhöhung des Strafamtengeldes (die damalige  
Gewerbesteuer) nicht eintreten dürfte. Andere Orte, wie Börden, Melle  
und Uburg hatten ihre besondern Gledensrichter, welche die freiwillige  
bürgerliche Gerichtsbarkeit und den ersten Eingriff in kleineren Straf-  
sachen ausübten. Von 1823 bis 1856 hatte auch der Meber zu  
Bramsche als Richter und Richter diese Befugnisse mit ausgeübt.  
Von 1856 bis 1883 gab es in Bramsche und Börden (im Börden  
neben dem Gledensrichter) noch an beiden Plätzen einen landes-  
ständischen Richter ober Vografen. Von 1883 ab wurden beide Ge-  
richte zu Bramsche und Börden in eine Sand gelegt. Wenn diese  
Richter, wie es scheint, auch noch langsein ihren Wohnsitz in Bramsche  
hatten, so glaubte Bramsche doch, ebenso gut wie Börden, einen  
eigenen Gledensrichter beanpruchen zu dürfen.

Am 26. August 1615 hatten die Bramsche Krämer vom Bischof  
Gyfillipp Eigmund einen Willbrief für Bramsche und die nächstlie-  
gende mit Berechtigungen erhalten, deren sich die beiden Elemente  
in Sandbrück und Wickenbrück erfreuten. Nur bei Gewalt, Schlägeren  
und Mauhritten sollten die Deanten in Börden aufständig sein. (1766  
gibt das Krämeramt 7 Kaufherren und 11 Krämer.) Nachdem die  
Witden in der französischen Zeit aufgehoben waren, traten sie 1817  
wieder in Erscheinung. 1845 hatte das Krämeramt 115 Mitglieder,  
wovon aber nur etwa der fünfte Teil eine Sandlung betrieb.  
Das Vermögen des Krämeramtes betrug in diesem Jahre (1845)  
2570 Thaler 9 g. Gr., welche wie folgt ausgetheilt waren.

- |                                     |                    |
|-------------------------------------|--------------------|
| 1. An das Weichbild Bramsche        | 920 Thlr. 9 g. Gr. |
| 2. An Solon Range in Selege zu 4%   | 100 "              |
| 3. Schutzmacher Joh. Bern. Remme 4% | 200 "              |
| 4. B. S. Zwenbüffel 3 1/2%          | 100 "              |
| 5. Bäder und Bräuer Brühlmann       | 125 "              |
| 6. Gelfwirt Joh. S. Wliemann 3 1/2% | 475 "              |
| 7. Bar bet Zwenbüffel in Bewahrung  | gegeben 650 "      |

2570 Thlr. 9 g. Gr.



Die Schuld Wiemanns wurde von dem Erben bestritten, wohl aus dem Grunde, daß der verstorbene Wiemann die Wilderechte deshalb gekauft, um das Branntweinflehen ausüben zu können. Im Senatsrat hatte das Krämerramt, das alleinige Recht, Branntwein auszuliefern, an sich gebracht. Es ist daher angemessen, das auch in Bramsche die Mitgliedschaft des Krämerramtes das Branntweinflehen erlaube. 1845 wollte man die bei Zwedenbüchel belegten 650 Schaler an bedürftige Mitglieder und für andere gemeinnützige Zwecke verteilen, was zu weitläufigen Auseinandersetzungen mit dem Amte Börden und Randbrofel führte. Es wird geltend gemacht, daß das Wechselbild Schulden habe. Auch sei es bisher nicht möglich gewesen, das Spritzenhaus neu aufzubauen, und noch immer würde das Versammlungsgelokal für Magistrat und bürgerliche Angelegenheiten entbehrt. Auch bedürfte der sich hier gebildete Retterverein bei Feuerbrünfen (also die erste Bramsche Feuerwehre) dringend einer Unterstützung.

Am 13. Oktober 1871 wurde das Krämerramt aufgelöst. Im Vermögens waren vorhanden, 230 Schaler, 19 Silbergroschen, welche unter die 25 Mitglieder und 7 Witwen vertheilte Mitglieder gleichmäßig verteilt wurden. Die letzten Willkämmer des Krämerramtes waren 3. O. Rumpfmeier und 5. Strommeier.

Am 6. April 1772 wurde die Regge in Bramsche eröffnet. Von diesem Tage an durfte bei einer Strafe von 5 Schalern für den Verkauf und 50 Schalern für den Käufer nur auf einer Regge geflehtes Seinen verkauft werden. Als Reggehaus mietete man für jährlich 20 Schaler das Nebenhaus des Kommissars Meier. Zum ersten Reggemeister wurde der an der Bürger Regge beschäftigte Deante Schröder ernannt. Zweiter Reggemeister war Joh. Dietrich Mieling in Bramsche. Probantverwalter Meher in Bramsche wurde zum Kontrolleur und Rechnungsführer ernannt.

Am der Bramsche Regge war ein lebhafter Verkehr, selbst aus dem Amte Suintsburg brachten die Leute ihr Seinen nach Bramsche, da hier eine größere Nachfrage nach Seinen war, als in Okerfapeln. Der Wert der Seinen, das die Bramsche Regge mit ihren Nebenreggen zu Alfhausen und Neuenfischen l. O. (damals zu Senabrid gehörig) fremdlich, wird 1773 auf 4252 Schilde (damals von 85 040 Schaler angenommen. 1789—90 waren es 4473 Schilde zu 103 134 Schaler, 1805—06 10241 Schilde zu 260 696 Schaler, 1807—08 9834 Schilde zu 228 356 Schaler. Nach 1808 wurde der Verkauf an der Bramsche Regge so gering, daß die Reggetage auf Montag und Donnerstag beschränkt wurden. Um die Regge wieder zu beleben, erließ die hannoversche Regierung 1816 eine neue scharfe Reggeordnung. 1836 wurden für alle Senabrider Reggen 41551 Schilde gestempelt. Davon kamen auf die Stadtlege in Senabrid 12192 Schilde, so daß für die Hauptleggen auf dem Lande zu Uburg, Melle, Ossen,

Okerfapeln und Bramsche noch 29359 Schilde verbleiben. Danach muß der Verkehr auch an der Bramsche Regge in dieser Zeit noch bedeutend gewesen sein. Das Aufkommen der mechanischen Seinenwebereien ließen das Reggewesen mehr und mehr veröden. 1896 wurde die Bramsche Regge aufgehoben.

Nur das achtzehnte Jahrhundert trotz der beiden großen Brände und anderer Risiken im siebenjährigen Kriege für den Ort unbeeinträchtigt eine gewisse Entwicklung gewesen, so brachte die erste Hälfte des folgenden Stillstand, wenn nicht Rückschlag. Die politischen Umwälzungen, hervorgerufen durch die Gewaltthaten der napoleonischen Zeit, sowie die Kontinentalsperre gingen auch an Bramsche nicht spurlos vorüber. Als dann nach der Niederwerfung des Korfen das Joseph Senabrid zum neugebildeten Königreich Hannover geschlagen worden war, wurden die Zetten noch schlimmer. Der Markt wurde mit billigen englischen Fabrikaten überflutet. Andere Staaten schloßen sich, Hannover dagegen lehnte den Beitritt zum Zollverein ab. Die Folge war, daß die Bramsche Waren ungeschützt blieben und deshalb zum größten Teile ihre Absatzgebiete verloren. Wenn der Ort auch kurze Zeit der eigentlichen Reggeinspition über alle Reggen des Königreichs war, wenn hier 1846 die meisten staatlichen Bränerien für handgewebte Seinen betrieht wurden, so zeigt dieses, daß hier die meisten Weber saßen, daß aber auch hier das Elend am größten war. Viele Familien wanderten aus. 1847 gingen 200 Personen aus Bramsche und Umgebung nach Südrufin, während sich noch weit mehr in Zimelka eine neue Heimat gesucht hatten. Es war deshalb auch kein Wunder, wenn das Revolutinnsjahr 1848 in Bramsche besonders häßlich verlief.

Der Suchmachereinnahme erging es in der hannoverschen Zeit besser. Nachdem sie während der französischen Gewaltthatigkeit kurzzeitig aufgelöst war, trat sie 1817 wieder ins Leben. Seit dem Jahre 1819 erhielt sie in zunehmendem Umfang die Militärleistungen für das Besoldungsgeld der hannoverschen Armee. Zu ihr gehörten in dieser Zeit 105 Meister, von denen aber nur 62 webten; 1824 war ihre Zahl auf 150 gestiegen. 1838 besuchte König Ernst August von Hannover die Webereien der Gilde. 1842 wurde ein neues Reggehaus erbaut. Wichtig war es auch für die Suchmachereinnahme, daß sie in den Jahren 1849—1850 die gesamte Bramsche Mühlenanlage für 15 000 Schaler von der Regierung erwerben konnte, wodurch die Gilde in den Stand gesetzt wurde, ihren Betrieb in Form einer Genossenschaft fabrikmäßig umzusetzen.

Die Einberlebung Hannovers in den preussischen Staat im Jahre 1866 brachte zunächst der Suchmachereinnahme keine Vorteile. Wenn auch die Seereslieferungen wiederkehrten, so wurde doch die alte Bedeutung nicht wieder erreicht und die Zahl der Mitglieder ging beständig zurück. Als im Jahre 1885 die Gilde in eine freie Innung

umgehandelt wurde, zählte sie 34 Meister, deren Anzahl sich bis 1914 auf 16 vermehrte, und dieser Zeitpunkt darf wohl als der Stiefstand der Tuchmacherinnung bezeichnet werden. Der Weltkrieg und die Machtverhältnisse brachten dann wieder einen ungeordneten Aufschwung. Dadurch, daß die Gabelgefäße ihrer Rundlocht immer weniger wurden konnten, gingen die Gabelweber dazu über, die selbstgezeugte Welle wieder spinnen und weben zu lassen. Da Bramsche für diese Zwecke weit und breit der einzige in Frage kommende Platz war, so legte eine regelrechte Wölkchenwanderung nach dem alten Tuchmacherneße ein, so daß man ohne Weiteres sagen konnte: Wer zählt die Wölkchen, nennt die Namen, die täglich hier zusammenkommen? Gegenwärtig zählt die Innung 14 Meister. Viele sind heute als kleinere und mittlere Fabrikanten anzusehen, die ihren Betrieb sowohl technisch wie kaufmännisch modern gestaltet haben. In manchen Ecken arbeiten sie noch gemeinsam, so daß das Band der Wölkchen sich auch jetzt noch umflingt und in der Innung zusammenhält.

Trotz der Schwierigkeiten, mit denen der Seinenhandel wiederholt zu kämpfen hatte, mußte auch er sich nicht nur zu behaupten, sondern er nahm einen solchen Umfang an, daß, als im Zeitraume der aufkommenden Eisenbahn, die Notwendigkeit eines Schienenweges für Bramsche nachgewiesen werden mußte, unter anderem wörtlich angeführt wurde: Dieser Ort stehe in seiner Bedeutung fast einzig da. Er betreibe Seinengefäße in einem solchen Umfange, daß Fenner der Verhältnisse behaupten, ein Drittel des hannoverschen Seinenexportes werde von Bramsche aus vermittelte.

Die hannoversche Eisenbahn, welche von Verbeine über Osnaabrück nach Hannover führt, sollte anfänglich der alten Wölkchenstraße folgen, die von der Eins über Bramsche zur Wölkchen lief. Aber der einflussreiche Osnaabrücker Bürgermeister Stübbe, der hannoversche Märktermeister, mußte es durchzusetzen, daß die angeführte Linie über Osnaabrück angelegt wurde. Am 15. November 1876 erhielt der Ort dann Anschluß an das Eisenbahnnetz durch Eröffnung der Strecke Osnaabrück—Quatenbrück, die dann im folgenden Jahre nach Oldenburg weitergeführt wurde. Am 1. Mai 1900 kam die Linie über Verbeine—Verbeine nach Verbeine hinzu, ebenfalls dem alten Seinenwege folgend, der eingangs erwähnt wurde. Auch der projektierte Hanja-Kanal wird hierher seinen Weg nehmen, der vorläufig jedoch, wie es heißt, zum großen Nachteil für Bramsche nur von Verbeine (Zickfins) nach Samburg (der sogenannte Nordstrang) ausgelegt werden soll.

Neben dem Tuchmacher- und Seinenweberei hatten sich in Bramsche in der zweiten Hälfte des 19. Jahrhunderts noch weitere Gewerbe entwickelt, so daß die Branchen, welche von hier abgingen, so bedeutend waren, daß eine Eisenbahnverbindung für den Ort direkt eine Lebensfrage geworden war, sind doch lange Zeit auf der Station

Bramsche allein sieben Güter angeliefert, wie auf sämtlichen anderen Stationen der Strecke Osnaabrück—Oldenburg zusammen. (Die Stationen Osnaabrück und Oldenburg ausgenommen.)

Aber auch die von alters her fast ausschließlich Viehmärkte wurden seit Eröffnung der Eisenbahn dadurch neu belebt, daß auswärtsige Händler die aufgetauten Tiere gleich an Ort und Stelle verladen konnten. Als Marktort ist Bramsche nicht sehr alt. Als im Jahre 1580 beschloß wurde, daß nur die Märkte von Quatenbrück, Verbeine, Verbeine, Verbeine, Verbeine und Verbeine besucht werden durften, wird Bramsche noch nicht genannt. Wahrscheinlich lag es zu nahe an Osnaabrück, andererseits mag auch die Konkurrenz von Bramsche gestört sein. Doch hatte Bramsche schon 1607 jährlich 2 Jahr- und Viehmärkte; der 1. fand Freitag nach Schimmelfahrt, der 2. im Herbst statt.

Das grundlegende Werk von Guntze: „Die ganze Braunkohlen- und Braunkohle 1888“ sagt von Bramsche: Die günstige Lage des Ortes, verbunden mit dem Breitenreichtum der Umgebung, haben Bramsche früh zu einem blühenden Orte gemacht, und obwohl das Reichsbild Bramsche heute nur 2500 Einwohner (im 1890) umfaßt, so ist der Ort doch einer unserer bedeutenderen Industrie- und Zinnhandelsplätze.

Die aus den Seinenhandlungen hervorgegangenen mechanischen Webereien hatten 1884 bei 400 Arbeitern einen Umsatz von 1,5 Millionen Mark. Die Tuchfabriken außer der Tuchmacherinnung bei 250 Arbeitern einen solchen von einer halben Million Mark. Weberei arbeiten Webereien und Färbereien, Zigaren- und Zigarettenfabriken. Auf der Seege in Bramsche wurden in den achtziger Jahren noch jährlich an hunderttausend Meter Seinenband gemessen. Ende des vorigen Jahrhunderts ist dann die große Zigarettenfabrik hinzugekommen.

Da die Bramscher Fabrikarbeiter sich lange mit unzulänglichen Wohnungen begnügen mußten, so war es eine große gemeinnützige Tat, als 1901 durch den Fabrikanten G. W. Bode der Bauverein ins Leben gerufen wurde, der bis heute nicht weniger als 183 Häuser zur Verfügung gestellt hat.

Die Stadtverwaltung hat dann diese Siedlungstätigkeit fortgesetzt, so daß am rechten Deister in der Gegend des Gutter- und Möbeler Damms ein ganz neuer Stadtteil, die sogenannte Gartenstadt, entstanden ist.

Da das Stadtgebiet von Bramsche heute etwas beengt war, so war es für die weitere Entwicklung des Ortes von großer Bedeutung, als die Stadtverordneten am 1. April 1914 bis an den Mittelkanal vorgeschoben werden konnte, zumal dieses Gelände wirtschaftlich schon ganz mit Bramsche zusammenhing und hier der Deister angelegt wurde. Der Ort erhielt durch diese Eingemeindung von der Gemeinde Verbeine

einen Gutwachs von 105 Seltar und 610 Einwohner, so daß das Gebiet des Reichsbildes auf 412 Seltar anwuchs. Nach der letzten Volkszählung waren 5200 Einwohner vorhanden, während 1848 1590 und 1910 3089 Personen gezählt wurden.

Am 1. April 1929 erfolgte eine weitere Eingemeindung von Seiten von Seltze (28 Seltar), von Admer (28 Seltar) und von Schleptrup (96 Seltar), sodas 3. St. das Stadtgebiet von Bramsche eine Fläche von 566 Seltar ausmacht (nach dem Verwaltungsericht Beisenbrud v. 1929). Über auch die übrigen Gebiete der Bramscher Landgemeinden, sowie das Kirchspiel Engter sind mit dem Orte mehr oder weniger ver wachsen, so daß der Kreis, der in Bramsche seinen Mittelpunkt sieht, etwa 10 bis 12 Tausend Seelen umfaßt.

Trotzdem der Ort lange eine Gliedensverfassung nicht befaß, wird er in den beiden erhaltenen Sanftsprislegien von 1615 und 1617 Reichsbild genannt (im Dsnadrücklichen eine Bezeichnung für solche Orte, deren Stadtver dung be vor steht). Man sieht hieraus, daß auch die Behörde Bramsche den übrigen dsnadrücklichen Landstädten gleichstelle, ohne indes das Stadtwesen zur Tat werden zu lassen.

Am Juli 1818 erhielt der Ort endlich die Reichsbildgerechtigkeit. An Stelle der beiden ehrenamtlichen Vorsteher trat ein gewähltes Magistratskollegium, das nicht mehr dem Vogte des Kirchspiels, sondern dem Älteste Wörden zu Magdarten unterstellt war. (Das Amt ging bekanntlich 1885 in den Kreis Bersendrud auf.) Auf Grund der Sammelbeschlüsse Landgemeindevorordnung vom 4. Mai 1852 erhielt Bramsche dann ein Bersammlungshaus, das für den Ort eine sachliche Bersammlung vorfaß.

Durch Beschluß vom 25. Oktober 1929 hat das Staatsministerium der Gliedensgemeinde (Reichsbild) Bramsche den Mebergang zur fädt. Bersammlung gestattet. Am 1. Januar 1930 wurden die Geschäfte der Ortspolizeibehörde in die Hände des Bürgermeisters gelegt.

\* \* \*

### Der Frielembeg — eine neue Brandertrecke.

Der Sandesfremdenverkehrsverband Niedeberschen-Meferberglanb hat nun auch im Westen seines Gebietes mit der Schaffung großer, durchgehender Saupfadentrecken (S. W.) begonnen. Als erste ist der 125 Km. lange „Frielembeg“ jetzt fertig gezeichnet. Er beginnt in Bramsche (Reichsbahnen Dsnadrud—Dldenburg und Bremen—Delmenhorst—Bramsche) führt über den Wald- und ausfichtreichen Weg nach Meffeln und über die Frielembeggräber des Wiesfeldes nach Zintum. Bis hierher hat der Mebergsträgerverband die Zeichnung

mit 8 auf Meffelsbildern besorgt, nun folgt das bekannte S. W.-Geichen des Sandesfremdenverkehrsverbandes Niedeberschen-Meferberglanb, der waagerechte rote Strich auf weifem Spiegel ein. In Zintum mündet ein Zintumsweg von Bertensrud (Zeichen roter Stunt), und dann geht es weiter nach dem Osthaus Döhmman bei Ggermühlen. Von hier an wird die S. W. doppelt geführt: 1. direkt, 2. mit einem sehr schönen, landschaftlich und kulturgeschichtlich reichollen Umwege über Schloß Ggermühlen, Klein-Dorfem, Salum (Frielembeggrub und Dpferstein), Gorfshaus Maiburg und Zippen nach dem gewaltigen Frielembeggrub bei Seltze, wo sich beide Zweige wieder vereinigen. Von dort läuft sie über Berge und das herrlich gelegene Elst Dörfel, durch das Sahnemoor über Gellen und Zindrup nach Dalsanne mit seinem berühmten Wachsolderpalm. Nun geht es durch den Stummfing. Meber das malerische Welterdöhmühlen und Meffersloh führt der begehrte Weg nach Klein- und Groß-Berben mit großartigen Frielembeggräbern, über die romantische Sübener Mühle nach Süben mit prachtvollem Eiteingrab und dann über Wachsölze nach Ebögel mit dem bekannten, in seiner Bauart eigenartigen Jagdschloß Kleinenswerth. Nun folgt eine Wandering auf prachtvollem Seibeweg durch weite, einsame Wege nach Dörger, wo wieder ein großes Eiteingrab und ein riesiger Dpferstein sich finden. Den Schluß bildet der Weg über Guertold mit dem sagenumwobenen Grabe des Frielembegs gleichen Namens nach Spandenburg (Reichsbahn Gmden—Münster), der größten und blühendsten Gohn- (Moore)-Rolonie der Provinz Hannover mit sehenswertem Seimatmuseum.

Der „Frielembeg“ erschließt ein bisher unbekanntes Brandertgebiet mit urwüchfigen Natur Schönheiten, alten Gräbden und Dörfern und ein Reichtum an vortgeschichtlichen Denkmälern, wie er sich kaum anderswo in Deutschland findet.



# Bräuers Buchdruckerei

Saubere und preiswerte  
Lieferung aller Drucksachen

## Braunliche

Druck und Verlag der „**Braunlicher Nachrichten**“  
Fornruf 216  
KREIS BERSENBRUCK

Die  
**Heimatzeitung**  
im südlichen Teil des  
Kreises Bersenbrück.  
Wirksames  
**Anzeigenblatt**  
45. Jahrgang.



## Die ideale Wärmequelle

für Küche, Bad, Waschküche,  
Zimmerheizung, Gewerbe  
und Industrie

# ist Gas!

Auskunft und Beratung durch:  
**Städt. Betriebsamt Braunschweig**

# Freisfeinbrüde, Steffe

Sernspreeker Braunfche 181, 22Deek 329. — Post Braunfche, Schließfach 8

Wegbaumaterial aller Art  
aus bestem Quarzit  
Geopflaster — Steinpflaster  
Bastlage — Steinpflaster  
Splitt — Gelfplitt — Gerns

216 Bruch, feil Station Sejepe und feil Braunfche  
Eigene Verfaberampen. — Zufuhrungsbis.  
Für Storbeweffensfabland frachtgünstigst gelegenes  
Steinbrudnunternehmen.

## Tief- und Straßenbau Pflasterarbeiten

**H. DALLMANN · BRAMSCHIE**  
Brinkhausstr. 1  
Fornruf 306

## Dampfwalzen-Betrieb Fuhrbetrieb

**Gasthof  
Zum Deutschen Hause  
Bramsche**

**Gutes bürgerliches Haus  
Saal - Klubzimmer**

Fernruf 158.

Bes. Wlfb. Sandmann

**Die Staatlich anerkannte  
Diehpflege- und Melkerschule**

der Landesbanernschaft Meiser-Ems in  
**Rothenhausen über Bramsche**

hält mehrwöchige Lehrgänge für Bauernöhne, junge  
Landwirte, Berufsmelker, Milchleistungsoberrichter  
und Milchleistungsprüfer ab.

Nach Bedarf finden auch Lehrgänge für Bauernhüchter statt.

Ausstattung sowie Ueberführung von Milchviehstücken  
durch die Schulleitung jederzeit kostenlos.

**Landesbanernschaft Meiser-Ems**

Verwaltungsamt, Hauptabteilung II

Staatlich anerkannte Diehpflege- und Melkerschule  
**Rothenhausen über Bramsche, Bez. Osnabrück**

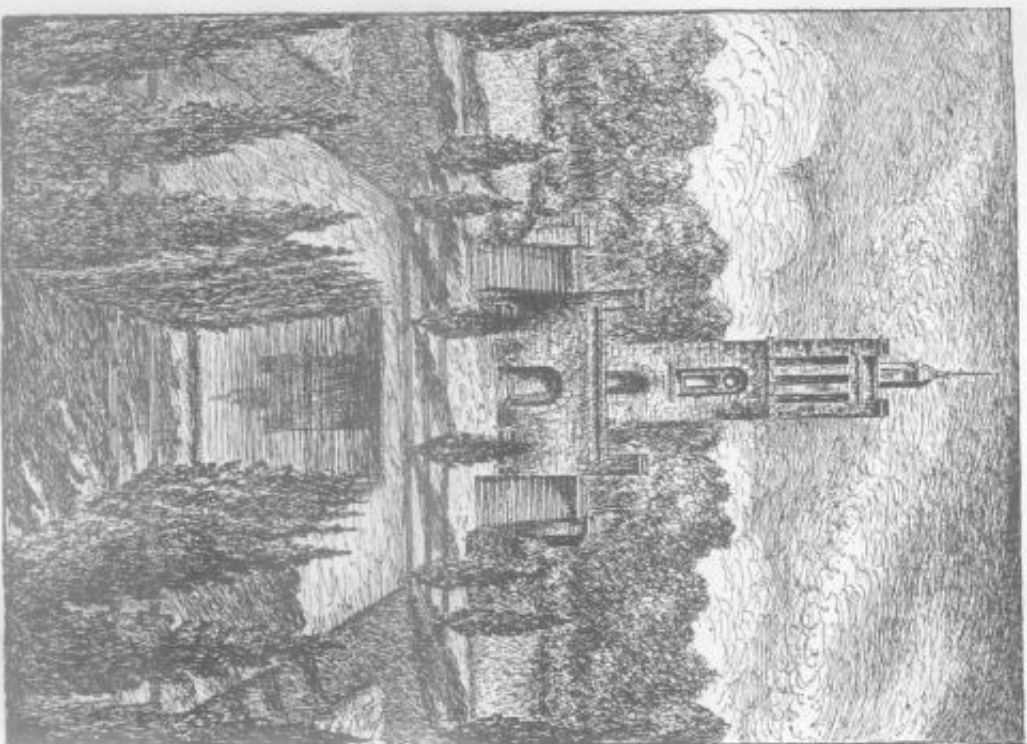

Feuertürmchen, D., Bonn, D.

Ehrenmal der Stadt Bramsche.

## NSDAP. und ihre Gliederungen.

**Ordnung:** Reichsführer SSg. Carl Röber, Oldenburg.  
**Ordnungsleiter:** für den Regierungsbezirk Osnabrück, mit Ausnahme des Reiches Hildesheim-Gammeling: SSg. Fritz Wehmer, Osnabrück, Sillerhaus, Kanglerwall 27, ☎ 3244 u. 3245.

### Reiseleitung Berenbrück, Sillerhaus, Fernruf 325.

**Reiseleiter:**

Bauer Gustav Tiefeld-Bedmann, M.D.R., Hotel b. Berenbrück ☎ 248.

**Reisegehilfen:**

Seinrich Wiesbrod, Berenbrück.

**Reiseorganisationsleiter:**

Reis-Weidhaffsführer Seinrich Wiesbrod, Berenbrück.

**Reiseberationalenleiter:**

Reisenschafts-Überinspektor Willi Sartwig, Berenbrück.

**Reiseprobegandaleiter:**

Karl Schadowski, Quatenbrück ☎ 325.

**Reiseprüfungsleiter:**

Dr. Albers, Berenbrück.

**Reiseausbildungsleiter:**

Zingelkeller Seinrich Schale, Bramsche.

**Reiseausbildungsleiter:**

Rehrer Julius Schmidt, Wehdel bei Dabbergen.

**Reiseausbildungsleiter:**

Wittbelm Brechdorf, Berenbrück ☎ 375.

**Reiseausbildungsleiter:**

Albert Lampe, Berenbrück.

**Reiseausbildungsleiter:**

Berhard Bergmann, Berenbrück.

**Reiseausbildungsleiter:** für Schadowsbühnen:

Zingelkeller Wittbelm Martole, Berenbrück.

**Reiseausbildungsleiter:**

Zweigstellenleiter Hubert Salsamp, Schwagatorf ☎ 406.

**Reiseausbildungsleiter:**

Etela-Weidhaffsführer Karl Grant, Quatenbrück ☎ 218.

**Reiseausbildungsleiter:**

Zmstgerichtsrat Pfeiffelder, Berenbrück.

**Reiseausbildungsleiter:**

Schnatz Dr. Klob, Quatenbrück ☎ 323.

**Zimt für Agrarpolitik:**

Reisebauernführer, Bauer Gudwig Dierling, Mortrup ☎ 231.

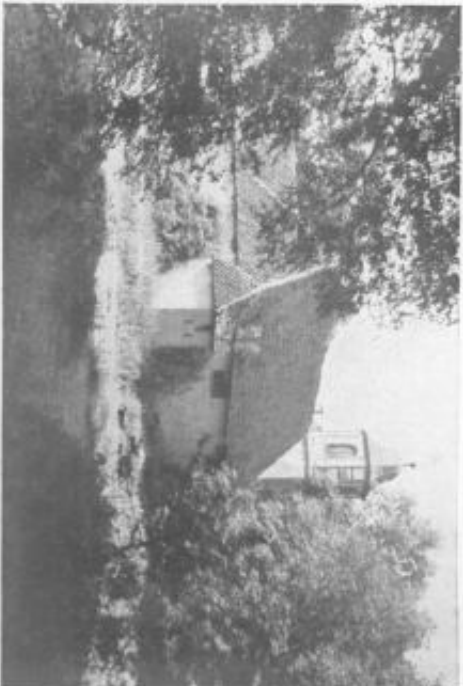

Moorburg Alt-Darmanne bei Engter.



Günengrab am Mühlensberg bei Tiefeln.

Zimt für Beamte:

Oberwegemeister August Börsmann, Berfenbrüd 228.

Zimt für Ergieher:

Dr. Hubbe, Berfenbrüd.

Zimt für Sandel und Sandwert:

Stichlermeister Rudolf Edelmann, Riefe 215/haufen 228.

Zimt für Glattst:

Raffinermeister Alfons Hofrogge, Berfenbrüd.

Zimt für Strahlst:

Angelheiter Fritz Köhr, Berfenbrüd.

Zimt für sportliche Ausbildung:

Bürodirektor Anton Mohs, Berfenbrüd 353.

Zimt für Zimmerarbeiterfassung:

Seinrich Bodstiegel, Quatenbrüd 226.

Zimt für Raffepolit:

Kreisdiakonat Wilhelm Lemm, Berfenbrüd 335.

Zimt für Kommunalpolitik:

Bauer Rudolf Kiehböder, Simmentamp bei Börden

212 Reuentirchen i. D. 37.

Zimt für Sechsst:

Mehlenbauemeister Alfred Abbe, Berfenbrüd.

Zimt für Kriegesopfer:

Dr. Möhlering, prat. Arzt, Berfenbrüd 258.

Zimt für Volksgesundheit:

Dr. Coetemann, Quatenbrüd 375.

Reichliche Arbeitsfront:

Kreisobmann Walter Rottmann, Berfenbrüd.

180. „Kraft durch Freude“:

Kreiswart Altbrecht Brehbauken, Berfenbrüd.

180.-Brotkammerfahrt:

Kreisamtsleiter Ludwig Maue, Berge 221.

180.-Frauenhilfe:

Kreisfrauenhilfsleiterin Emmy Kinding, Engler (Haus Diet)

212 Branfche 107.

**Ortsgruppen und Ortsgruppenleiter im Kreise Berfenbrüd.**

Zimmer-Gruppe: Ortsgruppenleiter: Pfg. Seinrich Droffe, Zimmer

Gemeinden: Zimmer, gente.

Zentrum: Ortsgruppenleiter: Oberfleutnant a. D. Pfg. Seing von

Broschem-Söhne, Eggermühlen, 212 Zentrum 327.

Gemeinden: Zentrum, Althausen-Sitter, Bessen, Soffen, Ba-

lum-Guljum, Klage, Sättigen, Mseherpöhe, Müffel, Bred-

wecke und der wefl. Teil der Gemeinde Bofel.

Althausen: Ortsgruppenl.: Pfg. Wilh. Köhler, Althausen 203.

Gemeinden: Althausen, Seele, Wallen, Thiene.

Babbergen: Ortsgruppenleiter: Lehrer Pfg. August Dietrichs,

Babbergen.

Gemeinden: Babbergen, Rechertle, Orofke, Musten, Neß,

Gangen, Or.-Minnelage, Salge.

Berge: Ortsgruppenleiter: Kreisamtsl. b. M. S. Pfg. Ludw. Maue,

Berge, 212 Berge 221.

Gemeinden: Berge, Anten, Dalberz, Grafeld, Selese.

Berfenbrüd: Ortsgruppenleiter: Pfg. August Börsmann, Berfen-

brüd 228.

Gemeinden: Berfenbrüd, Hoftrup, Bertmann-Lohbed, Mol-

trup-Babbergen, Bofel-Dit.

Bippen: Ortsgruppenleiter: Pfg. Franz Böfchenbröder, Bippen.

Gemeinden: Bippen, Salum, Wöphen, Sarllage, Kl.-Bofern

Orte, Ohrtenerfch.

Bermlöde: Ortsgruppenleiter: Pfg. Karl Schadowst, Quatenbrüd

212 Berfenbrüd 325.

Gemeinden: Bramfche.

Engler: Ortsgruppenleiter: Bauer Pfg. Gustav Vogel, Schleptrup.

Gemeinden: Engler, Schleptrup, Rafferte, Wöinghausen.

Gürfienau: Ortsgruppenleiter: Sägewerksbes. Pfg. B. Koloffter,

Gürfienau, 212 Gürfienau 346.

Gemeinden: Gürfienau, Sollenfche, Komersche, Schwags-

torf, Selttrup, Mechtel.

Gebrde: Ortsgruppenleiter: Klempnermeister Pfg. Fern. Böllm,

Gebrde, 212 Berfenbrüd 231.

Gemeinden: Gebrde, Or.-Dreble, Selle, Kl.-Dreble, Müsfort

Selsepe-Edgeln: Ortsgruppenleiter: Pfg. Hermann Sachmann

Edgeln über Bramfche.

Gemeinden: Selsepe, Epe, Edgeln.

Menslage: Ortsgruppenleiter: Bauer Pfg. Seinrich Alawebe,

Alndorf über Quatenbrüd.

Gemeinden: Menslage, Alndorf, Bortorf, Borig, Kl.-Minnel-

lage, Nohlen, Nohnenmoor, Menslage.

Neuenfirde: Ortsgruppenleiter: Bauer Pfg. Subert Belling,

Gimbergen, 212 Neuenfirde b. Nr. 119.

Gemeinden: Neuenfirde, Gimbergen, Gintern, Rotherts-

hausen, Etelnfeld, Thite.

Mortrup: Ortsgruppenleiter: Möstereibewaldter Pfg. Alfred Klein-

garn, Mortrup, 212 Mortrup 224.

Gemeinden: Mortrup, Bodraden, Oruchhorn, Kettenfamp,

Enttrup.

Quatenbrüd: Ortsgruppenleiter: Gattermeister Pfg. Sermann

Gleneweg, Quatenbrüd, ↗ Quatenbrüd 363.

Gemeinden: Quatenbrüd.

Riefe: Ortsgruppenleiter: Bauer Pfg. Willi Bieleld, Riefe.

Gemeinden: Riefe, Biefe.

Messeln-Mergen: Ortsgruppenleiter: Pfg. Heinrich Mübber,

Messeln, Hof Bastum.

Gemeinden: Messeln, Ballum, Gehrtrup-Mergen, Dölling-

hausen, Engeler, Of- und Besteröden, Plagensthalde,

Eidmergen.

Mörden: Ortsgruppenleiter: Pfg. August Klehbüder, Sinnenkamp,

Gemeinden: Mörden, Sinnenkamp, Sörfen.

Mottlage: Ortsgruppenleiter: J. St. unbelekt.

Gemeinden: Mottlage, Södel, Besele.

Mehdel-Grönd: Ortsgruppenleiter: Pfg. Grib Köber, Grönd-

loh über Berlenbrüd, ↗ Badbergen 382.

Gemeinden: Mehdel, Grönd.

### **Kreisbauernschaft Berlenbelle (Reichsunabhängig)**

Dienstgebäude: Berlenbrüd, Silerhaus, Postfach 29, ↗ 240.

Dienststunden: 8—19 Uhr. Mittwochs und Sonnabends 8—14 Uhr.

Sprechstunden: Nur Dienstags und Freitags von 9—12 Uhr.

Kreisbauernführer: Bauer Eudwig Aierling, Hortrup ↗ Hortrup 231.

Grabelter: Dr. Alpers, Berlenbrüd, Bahnhofstr.

Kreisobmann: Bauer Heinrich Mische, Jindorf über Quatenbrüd.

Kreisbauernabteilungsleiter I:

Bauer Hubert Belling, Gimbergen, ↗ Treuenfuchen b. Dr. 119.

Kreisbauernabteilungsleiter II:

Bauer Heinrich Mehrenhaus, Krenslage über Quatenbrüd.

Kreisbauernabteilungsleiter III:

Bauer August Ugel, Schleptrup Hof Engter.

Kreisfachbearbeiter III: Sermann Uebe, Berlenbrüd.

Kreisjugendwart: Jungbauer Franz Meyer, Söfren.

Kreisjugendwartin: Hanna Barlage, Jindorf bei Krenslage.

Zahlstellenleiter: Friedrich Raake, Berlenbrüd.

Kreisgesundheitswart: August Renge, Berlenbrüd.

Gachbearbeiter für die Viehwirtschaft: Heinrich Stroffe, Admer.

Gesundheitsberaterin: Marie Sebe, Berlenbrüd.

Kreisfachfachleiter für Getreide- und Gutmittelverteilung:

Wibbelm Sermann, Berlenbrüd ↗ 263 u. 264.

Kreisfachfachleiter für Tierärzte:

Dr. Bogle, Quatenbrüd, Hofstraße, ↗ 430.

Kreisfachfachleiter für Kartoffelverteilung:

Walter Roebmann, Badbergen ↗ 215.

Kreisfachfachleiter für Viehpfleger:

Heinrich Köhler, Badbergen ↗ 416.

Kreisfachfachleiter für Milch- und Säbnerverteilung:

Heinrich Möbber, Berlenbrüd, Eiedlung Grote Seide ↗ 277.

Regirts- und Ortsbauernführer sind jeweils unter den einzelnen Gemeinden aufgeführt.

### **Kreisbauernvereinschaft Berlenbelle**

Geschaftsstelle: Berlenbrüd, Eifischhof, ↗ Berlenbrüd 273.

Geschäftsführer: Alfessor Paul Stöber, Berlenbrüd.

Kreisbauernvereinsmeister: Rudolf Edelmann, Riefe ↗ Ziffhausen 228.

Bäder-Annung:

Obermeister: August Gange, Sürstenu ↗ 343.

Baugewerks-Annung:

Obermeister: Heinrich Bielelage, Quatenbrüd.

Glaser-Annung:

Obermeister: Sermann Malchmeyer, Quatenbrüd ↗ 208.

Griseur-Annung:

Obermeister: Wibbelm Rarisch, Bramsche ↗ 152.

Klempner- und Installateur-Annung:

Obermeister: Sermann Auf der Seibe, Bramsche ↗ 248.

Malder-Annung:

Obermeister: Rudolf Bessel, Bramsche.

Mechaniker-Annung:

Obermeister: Heinrich Eoffmann, Buppen ↗ Berge 158.

Müller-Annung:

Obermeister: Edwone-Rämmer, Ortohe bei Badbergen ↗ 226.

Schlosser-Annung:

Obermeister: Wibbelm Möbbrmann, Bramsche.

Schmiede-Annung:

Obermeister: Aierlich Eoth, Wehrde ↗ Berlenbrüd 219.

Schneider-Annung:

Obermeister: Sermann Raumeber, Quatenbrüd.

Schneidberinnen-Annung:

Obermeisterin: Frau Wibbelmme Eadsteden, Bramsche.

Schuhmacher-Annung:

Obermeister: Heinrich Stramer, Badbergen.

Stellmacher-Annung:

Obermeister: August Debermann, Mörden.

Säbger- und Sattler-Annung:

Obermeister: Heinrich Gange, Berlenbrüd.



Zieler-Annung:

Obermeister: Rudolf Edelmann, Riefe ↗ Silshausen 228.

Zuschauer-Annung:

Obermeister: Theodor Wiemann, Bramsche.

Zimmer-Annung:

Obermeister: Fritz Müller, Quadenbrück ↗ 315.

### AG-Schauspiel — Deutsches Schauspiel

Kreisleitung Berenbrück

Kreisgeschäftsstelle: Bramsche, Müll-Schreiber-Str. 9, Ruf 333

Kreisfrauenchaftsleiterin:

Frau Emmi Rindling, Engter (Haus Diet), ↗ Bramsche (107).

Stellvertreterin:

Fraulein Annie Babelen, Bramsche.

Kreisgeschäftsführerin:

Fraulein Th. Babelen, Bramsche.

Kreisfassenberwalterin:

Fraulein K. Pfannenhein, Bramsche ↗ 293.

Kreispräsidentin:

Fraulein Annie Babelen, Bramsche.

Kreisgeschäftlerin:

Fraulein Anna Jinf, Quadenbrück.

Kreisabteilungsleiterin der Abt. Volksw.-Hauswirtschaftl.:

Frau Annie Rung, Bramsche.

Stellvertreterin:

Frau Hanna Schmidt, Wehdel über Berenbrück.

Kreisabteilungsleiterin des Reichsmitteldienstes:

Fraulein Thea Beckmann, Bramsche.

Kreisabteilungsleiterin für Örtungs- und Zustand:

Frau Frieda Moberg, Stelle über Berenbrück.

Kreisabteilungsleiterin — Hilfsdienst:

Frau Anna von Hoff, Güttenau ↗ 286.

Kreisbeauftragte für Sanarbeiten:

Fraulein Käthe Sommer, Berenbrück.

### Ortsfrauenchaftsleiterinnen:

Zentrum: Frau E. Ballo, Mühlen.

Miffhausen: Fraulein E. Greinamp, Seele.

Babbergen: Frau Schneider, Babbergen.

Berge: Fraulein Oda Seidemann, Berge ↗ 156.

Berenbrück: Fraulein Th. Sartwig, Berenbrück.

Bippen: Frau Luise Ströge, Bippen.

Bramsche: s. St. unbesetzt.

Engter: Frau Th. Lindenbagen, Schlepprup.

Güttenau: Frau Anna von Hoff, Güttenau ↗ 286.

Gebrde: Frau Emma Rindling, Gebrde.

Rettenlamp: Frau Selma Belmes, Rettenlamp.

Menslage: Frau E. Barlage, Mandorf bei Menslage.

Mergen: Fraulein Senfeller, Mergen.

Neuenkirchen: Fraulein Kl. Meerhof, Schöllertshof ↗ Neuenkirchen 160.

Mortrup: Fraulein Klara Barning, Mortrup ↗ 210.

Quadenbrück: Frau Th. Rieker, Brooffreeel bei Quadenbrück ↗ 297

Riefe: Fraulein Jenni Meber, Riefe.

Salge: Frau Hanna Bünjeler, Salge.

Messeln: Frau Miegending, Messeln ↗ Neuenkirchen b. Nr. 166.

Postlage: Fraulein Bessels.

Börden: Fraulein E. Kieghöder, Börden ↗ Neuenkirchen i. D. 47

Wehdel: Frau Minna Berner, Grönloh über Berenbrück.

### Ami für Volkswirtschaft, Kreisabteilung Berenbrück

Kreisamtsleiter: Hg. Ludwig Maus, Berge, ↗ Berge 221.

Mifmer: Ortsgruppenamtsleiter: Hg. Giers, Mifmer.

Miffhausen: Ortsgruppenamtsleiter: Hg. Brodfchmidt, Miffhausen.

Rindergarten.

Zentrum: Ortsgruppenamtsleiter: Hg. Meute, Zentrum, ↗ Zentrum 223

Silfsstelle Mutter und Kind, Mütterberatungsgeselle.

Babbergen: ↗ Quadenbrück 243. Ortsgruppenamtsleiter: Hg. Mif-

webe, Bauer, Or.-Mittelage.

Berge: Ortsgruppenamtsleiter: Hg. Beemann, Berge.

Rindergarten in Grödel, Rindergarten in Berge, Silfsstelle

Mutter und Kind, Mütterberatungsgeselle, R. G. Schwefelsthan.

Berenbrück: Ortsgruppenamtsleiter: Hg. Mops, Müroirektor,

Bippen: Ortsgruppenamtsleiter: Hg. Kremer, Bippen, ↗ Berge 129

R. G. Schwefelsthan, Silfsstelle Mutter und Kind.

Bramsche: ↗ 307. Ortsgruppenamtsleiter: Hg. Mifbrmann, Bant-

beamer, Bramsche — Rindergarten, R. G. Schwefelsthan,

Silfsstelle Mutter und Kind.

Engter: ↗ 68. Ortsgruppenamtsleiter: Hg. Gaeble, Engter, Miff-

hausen: ↗ 420. Ortsgruppenamtsleiter: Hg. von der Saat,

Etadlfeldtr, Güttenau.

Rindergarten, Silfsstelle Mutter und Kind.

Gebrde: Ortsgruppenamtsleiter: Hg. Madis, Gebrde, Gebrde.

↗ Berenbrück 213.

Seele: Ortsgruppenamtsleiter: Hg. Roopmann, Seele, Seele,

↗ Bornmeibung Bramsche 341.

Menslage: Ortsgruppenamtsleiter: Pg. Oberbed, Menslage, ↗ 5.

MS.-Schwefelfraktion. Silfsfelle Mutter und Kind.

Neuentfuchen: Ortsgruppenamtsleiter: Pg. Sperreklage, Minte,

↗ Boranmeldung Neuentfuchen b. Nr. 120.

MS.-Schwefelfraktion. Silfsfelle Mutter und Kind.

Mortrup: ↗ 228. Ortsgruppenamtsleiter: Pg. Ruder, Bauer.

Quadenbrüd: ↗ 413. Ortsgruppenamtsleiter: Pg. Peder,

Kindergarten. Silfsfelle Mutter und Kind.

Riefe: Ortsgruppenamtsleiter: Pg. Beinte, Riefe ↗ Missgaulen 265.

MS.-Schwefelfraktion. Silfsfelle Mutter und Kind.

Meffeln-Mergen: Ortsgruppenamtsleiter: Pg. Berthe, Doltum,

↗ Mergen 67. — Rindergarten.

Börden: Ortsgruppenamtsl.: Pg. Mettelamp, Börden, ↗ Doffentl

Kindergarten. Silfsfelle Mutter und Kind. Mütterberatungsfelle

Mollslage: Ortsgruppenamtsleiter: Pg. Knuf, Mollslage, ↗ 20.

Silfsfelle Mutter und Kind.

Webel-Ordnloh: Ortsgruppenamtsleiter: Pg. Obing, ↗ Babb. 281

### Rechtliche Arbeitsteilung im Kreis der Berlenbrüder

Mienfgebäude: Berlenbrüd, Sitterhaus, ↗ Berlenbrüd 272.

Kreisobmann: Pg. Walter Rottmann, Berlenbrüd.

Mertwaltungsfelle: Berlenbrüd, Reiter: Pg. Glate.

Wrodaganda: Pg. Grib Oranert, Bramfche.

R. D. G. Berlenbrüd: RdG.-Wart Pg. Albrecht Wechhauer.

Kreisbeauftragter für Berufsbaren: Pg. Erwin Kähl, Bramfche.

Berufswalter: Pg. Wilhelm Schepmann, Bramfche.

Jugendreferentin: Amanda Lange, Quadenbrüd.

Mollsfelundbeit: Pg. Dr. Goertemann, Quadenbrüd.

Rechtsberatungsfelle: Dönsbrüd.

### Sprechstunden der Rechtsberatungsfellen:

In Quadenbrüd jeden Donnerstag von 17—19 Uhr.

In Berlenbrüd jeden Donnerstag von 19—20 Uhr.

In Bramfche jeden Freitag von 16—18 Uhr.

### Ortsobmänner im Kreis der Berlenbrüder:

Möhmner-Genie: Hermann Quabemann, Möhmner.

Miffgaulen: Josef Oranmann, Miffen über Berlenbrüd.

Zantum: Josef Mohs, Zantum.

Babbbergen: Heinrich Wehrauch, Babbbergen.

Berge: Grib Sommer, Berge.

Berlenbrüd: Heinrich Milmnering, Berlenbrüd.

Mippen: Karl Bohne, Mippen.

Bramfche: Max Schlemens, Bramfche.

Engler: Heinrich Eieinlamp, Engler.

Gürlfennau: Alfred Pieperthann, Gürlfennau.

Weyde: Heinrich Riedemann, Weyde.

Selpe-Epe-Eögelin: Grib Born, Eögelin.

Menslage: Otto Meber, Amborf bei Menslage.

Neuentfuchen: Gerhard Epebied, Neuentfuchen.

Mortrup: Josef Orsch, Mortrup.

Quadenbrüd: Hermann Deller, Quadenbrüd.

Riefe: Rudwig Ramngieser, Riefe ↗ Missgaulen 219.

Meffeln: August Sepe, Meffeln.

Börden: Hans Schmidt, Börden.

Mollslage: Carl Zimeling, Mollslage.

Webel-Ordnloh: Georg Mittelfeld, Weibel-Ordnloh.

MS.-Gemeinshaft „Kraft durch Freude“

Kreisdienstfelle Berlenbrüd, Sitterhaus, Fernruf 272.

Kreiswart: Pg. Albrecht Wechhauer, Berlenbrüd.

### Seemationen:

MS.-Staubarte 229, Kloppenburg, Staf: 144, Führer: Staubart, Strauch.

MS.-Staubarte II 229, Berlenbrüd, Führer: Staubart, Darmling, Staf: 268.

MS.-Staubarte 11/229, Berlenbrüd, Führer: Eitumf, Golt, Berlenbrüd.

MS.-Staubarte 12/229, Engler, Führer: Eitumf, Reching, Gotinggaulen, Staf: 30.

MS.-Staubarte 13/229, Bramfche, Führer: Eitumf, Kähn, Bramfche, Staf: 208.

MS.-Staubarte 14, Dönsbrüd, Zielanblt. 15, Staf: 3054.

MS.-Staubarte 15/64, Bramfche, D.-Eitumf, Borgfieb, Eikern, Staf: 234.

MS.-Staubarte 16/64, Berlenbrüd, Führer: Eitumf, Bertram, Staf: 382.

MS.-Staubarte 17/19, Quadenbrüd, II. Eitumf, Schabomski, Staf: Berlenbrüd 325.

MS.-Staubarte 18/64, Bramfche, D.-Eitumf, Dogrow, Bramfche, Staf: 155.

MS.-Staubarte 19/64, Berlenbrüd, Eitumf, Haupt, Orsch, Berge, Staf: 183.

MS.-Staubarte 20/17, Quadenbrüd, Eitumf, Kiebert, Quadenbrüd, Staf: 332.

MS.- und D.-Staubarte 286, Vermahlung: Berlenbrüd, Eitumf, Staf: 387.

MS.- und Jungmabel-Mitragau 286, Berlenbrüd, Eitumf, Staf: 387.

### Rechtsarbeitsteilung.

Gruppe 317, Dönsbrüd, Edillertf. 9, Fernruf 3622

Gruppenführer: Arbeitsführer Edwarte.

Etasleiter: Arbeitsführer Ehemmer.

Die bei Gruppe 317 unterfchieden abteilungen im Kreis der Berlenbrüder:

Abteilung 1/317 in Menslage, ↗ Mortrup 250.

Abteilung 2/317 in Berlenbrüd, ↗ Berlenbrüd 315.

Abteilung 4/317 in Dödel, ↗ Mollslage 16.

Rechtsarbeitsteilung für die weltl. Jugend:

Abteilungen in Berge und Neuentfuchen b. Nr.

Randblatlager Meffeln b. Bramfche, ↗ Neuentfuchen 122.

## Regierungsbehörden:

Regierung in Osnabrück, Rangierball 18, ↗ 4171.  
 Regierungspräsident Rodenberg. Reg.-Büro-Präsident Dr. Stiller.  
 Preussisches Kulturreich in Osnabrück, Nieberlachsengasse 14 II,  
 Kulturreichsbüro: Reg.-Rat Baeren, ↗ 2972.  
 Kulturreichsbeamte in Osnabrück, Schloß (Hauptgeb. rechts), ↗ 6416  
 Reg.- und Bauamt Murrath.  
 Oberbaubauamt in Osnabrück, Grotterstr. 87, ↗ 3636,  
 Baubüro: Oberbaubauamt Schlebusch.  
 Preussisches Hochbauamt in Osnabrück, Schloß (Hauptgeb. rechts),  
 ↗ 6712, Baubüro: Reg.-Bauamt Gange.  
 Landgericht in Osnabrück, Adolf-Stiller-Platz 2, ↗ 4321,  
 Regierungs- und Oberbaubauamt: Dr. Söltsje, Osnabrück, Regierung,  
 ↗ 4171.

## Freie Berleberländer.

Flächeninhalt: 1054 qkm.  
 Einwohnerzahl: 11. 10. 1937 57601.  
 Zahl der Städte: 3, Landgemeinden: 95.  
 Zahl der Haushaltungen: 11518.

### Landratsamt Berleberländer:

Stenographische: Lindenstraße 1 ↗ 351.  
 Bürosachen für das Publikum: Vormittags von 9—12 Uhr.  
 Sprechtag für den Landrat: Freitag vormittags.  
 Landrat Dr. jur. et phil. Brauns ↗ 354.  
 Büro-Vorsteher: Kreis-Oberinspektor Mühlendorf ↗ 352.  
 Verwaltungsamt:  
 Leiter: Landrat Dr. Dr. Brauns, Berleberländer ↗ 354.  
 Oberamtsleiter:  
 Leiter: Abteilungskommandant:  
 Ober-Oberamtsleiter: Bestenwald, Berleberländer ↗ 314.  
 Zweiter Abteilungskommandant:  
 Ober-Oberamtsleiter: König, Bramsche ↗ 319.  
 Staatl. Gesundheitsamt:  
 Leiter: Amtsarzt Medizinalrat Dr. Seimüller, Berleberländer ↗ 201

Kreisrat:  
 Veterinär Dr. Bartalla, Berleberländer ↗ 370.  
 Kreisrat:  
 Schulrat Genn, Berleberländer ↗ 335.

### Regierungsverwaltung:

Stenographische: Lindenstraße 1 ↗ 351.  
 Bürosachen für das Publikum: Vormittags von 9—12 Uhr.  
 Leiter: Dr. jur. et phil. Brauns ↗ 354.  
 Oberbaubauamt: Kreisbaubauamt-Büroinspektor Möbs ↗ 353.  
 Unterabteilungen:

Kreisbaubauamt:  
 Kreisbaubauamt-Büroinspektor Möbs ↗ 353.  
 Kreis-Kommunikations:  
 Abteilungsleiter: Kreis-Regimentsleiter Beyermeier.  
 Rechnungs- und Gemeindepflichtamt:  
 Kreisbaubauamt-Oberinspektor Sarthig, Berleberländer.  
 Kreisverkehrsamtsamt — Kreisjugendamt:  
 Kreisbaubauamt-Oberinspektor Sadmann, Berleberländer.  
 Kreis-Regimentsamt:  
 Kreisbaubauamt-Brummann, Berleberländer.  
 Kreis-Regimentsamt:  
 Kreisbaubauamt-Regler, Berleberländer.  
 Kreisberufsamtsamt:  
 Berufsbaubauamt-Regler, Berleberländer.  
 Kreisjägermeister:  
 Bauer Alfred Berner, Ordoloh, Post Dabbergen ↗ 248.  
 Kreisbaubauamt-Mitglieder:  
 Bauer Tiefeld-Bedmann, Kreisleiter, W. d. R., Bofel, ↗ 248.  
 Bauer Dierling, Kreisbauernführer, Mortrup ↗ 231.  
 Kreisbaubauamt-Mitglieder: Edelmann, Tiefel ↗ Wilsen 228.  
 Landwirt Thiemann, Wilsen-Eitter.  
 Kreisverwaltungsamt:  
 Vorsitzender: Dr. Dr. Brauns, Berleberländer ↗ 354.  
 Mitglieder: Bauer Dierling, Kreisbauernführer, Mortrup, Land-  
 wirt Thiemann, Wilsen-Eitter, Kreisbaubauamt-Mitglieder Edelmann,  
 Tiefel, Landwirt Georg Bölling, Bramsche.  
 Katasteramt:  
 (Stiftsbesitzer bei der kath. Kirche) ↗ 204.  
 Leiter: Vermessungsamt Wilsen.  
 Oberbaubauamt: Vermessungsamt-Oberinspektor Drees.

**Preuß. Forstamt:**

Leiter: Forstmeister Simb, 300.

**Kreisfeintrieb:**

Betriebsleiter: Sogrede, 329 (Betrieb).

Rechnischer Betriebsleiter: Brell, 183 (Büro).

**Staatl. anerkannte Viehpfleger- u. Melkerlehre Robertshausen:**

Verwalter: Tiergutsinspektor Vogl, 2 Meutenführer b. Nr. 171.

**Kreisfeuerkasse**

Hauptstelle: Berlenbrück, Ginddenstraße 2, 341.

Dienststunden: Donnerstags 8—13 Uhr, nachmittags 15—18 Uhr.

Sonnabends ab 12,30 Uhr geschlossen.

Leiter: Spartaufsichtsdirektor Weißhuhn, Berlenbrück.

Zweigstelle Zintum: 315.

Zweigstellenleiter: Weißmann, Ernst, Zintum.

Zweigstelle Babbbergen: 338.

Zweigstellenleiter: Krinke, Gustav, Babbbergen.

Zweigstelle Berge: 126.

Zweigstellenleiter: Große-Klumpmann, Georg, Berge.

Zweigstelle Bramsche: 282.

Zweigstellenleiter: Ebber, Heinrich, Bramsche.

Zweigstelle Gärstenu: 350.

Zweigstellenleiter: Sacher, Rarl, Gärstenu.

Zweigstelle Menslage: 24.

Zweigstellenleiter: Obbigshausen, Ludwig, Menslage.

Zweigstelle Quakenbrück: 446.

Zweigstellenleiter: Kanan, Karl, Quakenbrück.

Zweigstelle Schwagstorf: 406.

Zweigstellenleiter: Salskamp, Subert, Schwagstorf.

**Allgemeine Ortskrankenkasse für den Kreis Berlenbrück und der**

**Landstrankenkasse für den Kreis Berlenbrück**

Hauptstelle: Berlenbrück, Ginddenstr. 19, Fernruf 222

Geschäft von 8 bis 13 Uhr. — Leiter: v. Rahmig, Berlenbrück.

**Arbeits- und Bahnhöfen in:**

Bramsche, Mühlentstraße 13, Geschäft: 8 bis 13 Uhr.

Quakenbrück, Schiphorst 11, Geschäft: 8 bis 13 Uhr.

Zusätzlich werden Krankenschwester an folgenden Stellen ausgestellt:

Babbbergen: Herr Mundertop. Berge: Herr Weißing. Neuen-

rieden: Herr Schröder. Zintum: Gemeindefeldarzt Roffes, Ober-

Herr Ebnauer. Gärstenu: Herr Aug. Meber. Menslage:

Herr Morrup. Gärstenu: Herr Brühl. Engler: Herr Solt-

kamp. Bippen: Herr Schermerbeier. Borden: Herr Schröder.

**Neueinteilung**

**des Sinaangamtes Quakenbrück ab 1.12.38.**

Die Seiten 45 und 46 sind, soweit sie das Sinaangamt betreffen, überholt.

Dienstgebäude: Am Markt 2, 4 Quakenbrück 444.

Postfachkonto: Hannover Nr. 51299.

Bankkonto: Oldenburgische Landesbank 21-0, Filiale Quakenbrück.

Ehrenstunden bezw. Einzahlungsmitglied:

Bertrag von 8—13 Uhr außer Donnerstags.

Ernahmestellen der Sinaangasse: Spar- und Darlehnskasse Berge,

Spar- und Darlehnskasse Bramsche, Oldenburgische Landesbank

21-0, Filiale Quakenbrück, Sparkasse des Reiches Berlenbrück,

Zweigstellen Quakenbrück und Bramsche, Städtische Steuerkasse

Gärstenu.

Weschaftsbereich: Landkreis Berlenbrück für alle Reichsteuern mit

Ausnahme der Kapitalverkehrssteuern (Sinaangamt Quakenbrück-

Stadt) und Erbschaftsteuer (Sinaangamt Quakenbrück-Sand).

Vorsitzer des Sinaangamtes: a. Z. unbesetzt.

Ständiger Vertreter des Vorsitzers: Ober-Steuerinspektor Deltjen,

1. Etod, Zimmer 20.

Sachgebet III: Obersteuerinspektor Braun, II. Etod, Zimmer 21.

Sachgebet IV: Obersteuerinspektor Obermüller, I. Et., Zimmer 17.

Kassenleiter: Steuerinspektor Behnemer, Erdgelfsch, Kasse.

Botenmeister und Zustellstelle: Steuerbetriebsassistent Wille,

Erdgelfsch, Botenzimmer.

Angestellter Segelfe, I. Etod, Zimmer 15.

**A. Veranlagungsabteilungen**

1. Dienststellen für Einkommen-, Umsatz-, Vermögens- bezw.

Körperschaftsteuer:

a) Veranlagungsstelle I: Betriebsbearbeiter: Steuerinsp. Grundemann,

1. Etod, Zimmer 16, für die Gemeinden: Berlenbrück, Bodrup-

Babbbergen, Salskamp, Herrmann-Lohbed, Bockel, Zippausen,

Wesche, Or.-Drehele, Kl.-Drehele, Babbbergen, Bultsen, Große-

Wesche, Zangen, Salge, Morrup, Guttrup, Bruchborn, Ketten-

kamp, Bodraden, Berge, Juten, Salsberg, Grafeld, Seleske.

b) Veranlagungsstelle II: Betriebsbearbeiter: Steuerinspektor Gauber,

II. Etod, Zimmer 22, für die Stadt Bramsche und für die Ge-

meinden: Spente, Achmer, Seleske, Sögelin, Spe, Engler, Schlep-

trup, Kalfriede, Weinghausen, Meffeln, Balhum.

c) Veranlagungsstelle III: Betriebsbearbeiter: Steuerinspektor Arban,

I. Etod, Zimmer 18, für die Stadt Quakenbrück und für die Ge-

meinden: Or.-Mimmelage, Gehrte, Weibel, Grönlöh, Selle,

Rüesfort, Menslage, Borg, Bortorf, Zindorf, Kl.-Mimmelage,

Renselage, Sahlén, Sahnemoor.

- b) Veranlagungsstelle IV: Bezirksbearbeiter: Steuerinhp. Dreesmann, II. Etod, Zimmer 26, für die Gemeinden: Güttsenau, Gettrup, Sollenfede, Schwagstorf, Gechnup-Meyen, Gühmergen, Ot- und Weferoden, Döllinghausen, Mlaggenfchale, Engeler, Dolslage, Södel, Meese, Meentfchen b. Tr., Sintern, Steinfeld; Sünbergen, Münte, Rothertshausen, Bippen, Öhrte, Öhrtermerfch, Sartlage, Beschel, Gomerbede; Dalum, Kl.-Bötern.
- e) Veranlagungsstelle V: Bezirksbearbeiter: Steuerinhp. Meersmann II. Etod, Zimmer 29, für die Gemeinden: Alfhausen, Seeke Wallen, Ebene, Antum, Goffen, Melage; Güttingen, Rüssel, Weferholte, Brichbede, Balum-Eulsum, Bellen, Bößen, sowie sämtliche Sandbergwerbesteuerpflichtige.
- f) Veranlagungsstelle VI: Bezirksbearb.: Steuerpraktikant Brublen, II. Etod, Zimmer 29, für die Gemeinden: Riefe, Biefe, Börden, Sinnenfamp, Dörßen, sowie sämtliche Rörperstätten.
- g) Bewertungsstelle für Bewertungen nach dem Reichsbewertungsgesetz des landwirtschaftlichen Vermögens und der Grundstücke. Bearbeiter: Angestellter B. Meyer, II. Etod, Zimmer 24.
- II. Lohnsteuer-, Strafsachen- und Steuerfahndungsstelle für den gesamten Finanzamtsbezirk:
- Bezirksbearbeiter: Steuerfretär Schröder, II. Etod, Zimmer 28.
- III. Veranlagungsstelle für Kraftfahrzeugsteuer und Betriebssteuern für den gesamten Finanzamtsbezirk:
- Steuerfretär Gehmhöfer, Steuerfret. Bergmann, Dollgiebungsbeamter, Erdgelfchoß, Zimmer 11.
- IV. Dienststelle für Ehestandsbescheiden, Einküchtungsbescheiden, Einküchtungsanträge, kanzleib- und einmaltige Kinderbeihilfen und Auszahlungsbefehlen für den gesamten Finanzamtsbezirk:
- Angestellter Schöbter, II. Etod, Zimmer 25.
- V. Betriebsprüfungsstelle:
- Angestellter Ramlade, II. Etod, Zimmer 28.
- B. Finanzkaffe
- Erdgelfchoß, Zimmer 8—10.
- Kassenleiter: Steuerinhpctor Wefmeber, Kaffierer: Steuerfretär Sellmann,
- Buchhalter: Steuerfretär Göhrte, Steuerfretär Mnger, Steuerfretär Schumacher, Suberr, Steueraffistent Rilfch, Steueraffistent Schumacher, Kurt, Angestellter Guds.

## Finanzamt Quakenbrück

Dienftgebäude: Am Markt 2, Quakenbrück 444.

Postfach: Postamt Nr. 51299.

Bankkonto: Reichsbankpostkonto Quakenbrück.

Sprechstunden bezw. Eingangsombildung:

Wochentagen von 8—13 Uhr außer Donnerstags.

Abnahmestellen der Finanzkaffe: Spar- und Darlehnskaffe Berge, Spar- und Darlehnskaffe Bramsche, Oldenburgische Landesbank

Al.-O., Städtische Sparkasse, Sparkaffe des Kreisess Quakenbrück

Zweigmitteln Quakenbrück und Bramsche, Städtische Steuerkaffe

Güttsenau.

Verkaufsbereich: Landpreis Verlehnbrück für alle Reichssteuerern mit

Zusnahme der Kapitalverkehrssteuer (Finanzamt Quakenbrück-Stadt) und Erbschaftsteuer (Finanzamt Quakenbrück-Band).

Postfach des Finanzamts: Regierungsbüro Nr. 10296,

I. Etod, Zimmer 20.

Ständiger Vertreter des Postfachers: Ober-Steuerinhpctor Delfen,

I. Etod, Zimmer 17.

Kassenleiter: Steuerinhpctor Wefmeber, Erdgelfchoß, Kaffe.

Registrierer und Auskunft: Angestellter Wefbe, I. Et., Zimmer 15.

Botenmeister und Auskunftsstelle: Steuerbetriebsaffistent Wille,

Erdgelfchoß, Botenzimmer.

A. Veranlagungsabteilungen

I. Dienststellen für Einkommens-, Gewerbe-, Umsatz-, Vermögenssteuer,

Einküchtungsbescheiden sowie Rörperstättensteuer:

a) Veranlagungsstelle I: Steuerinhpctor Grabemann,

I. Etod, Zimmer 16, für die Gemeinden: Mbaufen-Eitter, Alf-

hausen, Antum, Melage, Balum-Eulsum, Verlehnbrück, Bellen;

Bofel, Boddröden, Brichbede, Bößen, Bruchhorn, Wehrde; Or.-

Drehle, Goftrup, Seeke, Selle, Sertmann-Göbbed, Goffen;

Kettenfamp, Kl.-Drehle, Rüsfort, Rüssel, Ebene, Güttingen;

Wallen, Weferholte, Wolltrup-Wefbergen.

b) Veranlagungsstelle II: Steuerinhpctor Rauber, II. Et., Zimmer 22,

für die Gemeinden: Balum, Biefe, Bramfche, Enger, Öbing-

hausen, Sinnenfamp, Öbsten, Rafferte, Schloftrup, Meffeln.

c) Veranlagungsstelle III: Steuerinhpctor Mrtan, Steuerpraktikant

Brüggenmann, I. Etod, Zimmer 18 und 19, für die Gemeinden:

Zindorf, Dabbergen, Borg, Bortorf, Or.-Mimmelage, Ranggen,

Gehterte, Menslage, Motttrup, Korten, Quakenbrück, Renslage,

Schandorf, Guitrup, Salge, Weßé, Wefbe, Wulffen.

d) Veranlagungsstelle IV: Steuerinhpctor Dreesmann,

II. Etod, Zimmer 27 und 28, für die Gemeinden: Zinten, Berge,

Balbers, Döllinghausen, Engeler, Güttsenau, Grafeld, Setele,

Sollenstede, Södel, Sechtrup-Mergen, Gimbergen, Eintern, Meuenticken, Of- und Weferoden, Blaggenhofe, Schwagstorf, Eettrup, Südmergen, Steinfeld, Minte, Postlage, Beele, Rothberts-kaufen.

c) Veranlagungsstelle V: Zingelfelder Kamlade, II. Etod, Zimmer 29, für die Gemeinden: Bippen, Sarrlage, Klein-Bolem, Dolum, Sommerbede, Öhrte, Öhrtermersch.

f) Veranlagungsstelle VI: Steuerinspektor Obermüller, II. Etod, Zimmer 24, für die Gemeinden: Achmer, Öpe, Selespe, Gente, Ödgelu.

g) Körperchaftsteuer: Ober-Steuerinspektor Braun, II. Et., Zimmer 21  
 h) Wandbergwerbesteuern: Steuerinspektor Mersmann, II. Et., Zimmer 29

II. Lohnsteuer-, Straffachen- und Steueranhangsstelle  
 für den gesamten Finanzamtsbezirk:  
 Steuersekretär Schröder, Steuerassistent Mude, II. Et., Zimmer 26

III. Veranlagungsstelle für Stempels-, Geföhrdenungs- und Verfertigungs-  
 feuer für den gesamten Finanzamtsbezirk, Bearbeitung der  
 Hausfallsachen, Verwaltungsstelle, Musikantstelle für Erbschaftsteuer:  
 Steuerinspektor Obermüller, II. Etod, Zimmer 24.

IV. Veranlagungsstelle für Kraftfahrzeugssteuer und Motortreibungsstelle  
 für den gesamten Finanzamtsbezirk:  
 Steuersekretär Gehmüller, Steuerfekt. Bergmann, Vollziehungs-  
 beamter, Ördgelshof, Zimmer 11.

V. Bearbeitungsstelle für Gehaltsbezieher, laufende und einmalige  
 Kinderbeihilfen und Steuerbereinigung für Rentanten für den gesamten  
 Finanzamtsbezirk:  
 Zingelfelder Öschöller, II. Etod, Zimmer 25.

VI. Betriebsprüfungsstelle:  
 Ober-Steuerinspektor Braun, Hilfsbetriebsprüfer Kamlade.

**B. Finanzkaffe**  
 Ördgelshof, Zimmer 8—10.  
 Kassenleiter: Steuerinspektor Wegmeyer,  
 Kassierer: Steuersekretär Sellmann,  
 Buchhalter: Steuersekretär Schuhmacher, Steuersekretär Köhrte,  
 Steuersekretär Ainger, Steuerassistent Rißch,  
 Zingelfelder Guds.

**Rechtsprechungsstand Besondere**

Vorstandsber: Superintendent Brundob, Bramsche.  
 Mitglieder: Pastor Meh, Quatenbrück, Bauer Jürgen, Mohld,  
 Bauer Gesejad, Schieftrup, Bauer Giffing, Müsfort, Kaufmann  
 Strommeyer, Gurfenau.

**Siedenerde Besondere**

Babbbergen: (1. Pfarrstelle: Superintendent Burgdorf 421).  
 (2. Pfarrstelle: a. St. unbefest.) Mit den Gemeinden: Öroth-,  
 Ördshof, Gangen, Sechtere, Ör-Münneelage, Salge Beys, Weh-  
 del, Mülfen, Mohld.

Berge: (Pfarrstelle: Pastor Rautenberg 172).  
 Mit den Gemeinden: Salber, Anten, Örafeld.  
 Bippen: (Pfarrstelle: Pastor Ebbemann).  
 Mit den Gemeinden: Bodraden, Dolum, Ödßen, Sarrlage, Selespe,  
 Kl-Bolem, Sommerbede, Öhrte, Öhrtermersch, Seftup, Wehdel.

Börstel: (Pfarrstelle: Pastor I. R. Riefe).  
 Öhrte: (Pfarrstelle: Pastor Örelach 288).  
 Mit den Gemeinden: Berlenbrück, Böfel, Ör-Örehe, Serfmann,  
 Saffrup, Selle, Kl-Örehe, Lohbed, Priggenghagen, Rüsfort,  
 Woltrup-Wehbergen.

Öozien: (Pfarrstelle: Pastor Riechers 220).  
 Mit den Gemeinden: Rettenlamp, Mortrup, Guttrup.  
 Menslage: (Pfarrstelle: Pastor Borfiass).

Mit den Gemeinden: Lindorf, Bortorf, Borg, Brofftreel, Söhlen,  
 Sagenmoor, Serbergen, Kl-Münneelage, Köningen, Renselage  
 Röhle, Schandorf, Wafferbaufen, Wierup, Wintum  
 Quakenbrück: (Pfarrstelle: Pastor Meh 337).  
 Bramsche: (1. Pfarrstelle: Superintendent Brundob 130).  
 (2. Pfarrstelle: Pastor Alden 109).

Mit den Gemeinden: Achmer, Öpe, Selespe, Gente, Riefe, Ödgelu.  
 Engter: (Pfarrstelle: Pastor Wasmuth 52).  
 Mit den Gemeinden: Öbinghaufen, Ratfiele, Rulle, Schieftrup,  
 Wallenhorst.

Gurfenau: (Pfarrstelle: Pastor Sidmann 310).  
 Mit den Gemeinden: Engeleru, Sollenstede, Söne, Gattberge,  
 Eettrup, Schwagstorf, Weferoden.  
 Mefeln: (Pfarrstelle: Pastor Matthöb).  
 Mit den Gemeinden: Ziffhaufen, Baftum, Eintern, Mergen, Meuen-  
 fischen, Ebiene, Minte.

Böbden: Pfarrstelle: Pastor Sidthorft).  
 Mit den Gemeinden: Beile, Simmentamp, Sörfen, Eieblung  
 Gampemoor.

**Verannt Böden**

Ziffhaufen: Sorenbrod, Rarl, Pfarrer 356. Solanne, Sol., Milar.  
 Bramsche: Spreun, Mifhons, Pfarrer.  
 Sollage: Böder, Mifh, Pfarrer 2 Wallenhorst 41.  
 Gage: Örote, Mifbert, Pfarrer 2 Ziffhaufen 286.

Malgarten: Echade, Wilhelm, Pfarrer ↔ Bramsche 170.  
 Neuenkirchen: Otten, Josef, Pfarrer ↔ 52. Lindbergh, Josef, Vikar.  
 Rulle: Gertten, Wilhelm, Pfarrer u. Dechant ↔ Ballenhorst 36.  
 Raubisch, Erich, Kaplan ↔ Ballenhorst 37.  
 Norden: Deers, Josef, Pfarrer u. Kammerat ↔ Neuenkirchen i. D. 74.  
 Ballenhorst: Alferts, Hermann, Pfarrer ↔ 21.  
 Kampfer, Heinrich, Kaplan ↔ 15.

### Deponat Sückerbau

Zintum: Bödmann, Hermann, Pfarrer ↔ 220. Oegers, Ludwig, Kaplan.  
 Mühlmeyer, Wilhelm, Vikar.  
 Eggenmühlen Post Zintum: Grösch, Erich, Kaplan.  
 Babbbergen: Alshorn, Franz, Pfarrer.  
 Berge: Reuting, Hermann, Pfarrer ↔ 194.  
 Berlenbrück: Bielage, Bernhard, Pfarrer ↔ 378.  
 Cammers, Josef, Vikar ↔ 378.  
 Gurlenau: Schoo, Augustin, Pfarrer ↔ 292.  
 Bedmann, Euthert, Dr. theol., Vikar.  
 Grafeld: Cadenbach, Karl, Pfarrer ↔ Berge 160.  
 Sollenfede: Dietmann, Rudolf, Pfarrer.  
 Kettendamp: Meher, Franz, Pfarrer.  
 Mergen: Oberberg, Clemens, Pfarrer. Raupel, Josef, Vikar.  
 Moorup: Altein, Bernhard, Pfarrer.  
 Quadenbrück: Dehnen, Gerhard, Pfarrer ↔ 330.  
 Buntum, Wilhelm, Kaplan.  
 Schwagerhof: Klemann, Karl, Pfarrer.  
 Merten, Johannes, Kaplan ↔ Gurlenau 236.  
 Postlage: Berenssen, Johannes, Pfarrer u. Kammerat.  
 Scheppmann, Wolbert, Vikar.

### Deponat Sunneburg

Beim: von Oubarga, Mannel, Pfarrer ↔ 54.  
 Bohnte: Ofmeyer, August, Pfarrer ↔ 237.  
 Bad Essen: Besselmann, Johannes, Rektor ↔ 239.  
 Sunneburg: Besseler, Franz, Sic. theol., Pfarrer u. Dechant ↔ 56.  
 Oder: Postmann, Karl, Pfarrer ↔ Beim 9.  
 Marzort: Dr.-Kreuschmann, Heinrich, Pfarrer ↔ Zwifflingen 336.  
 Osterappeln: Eggenrode, Bernhard, Pfarrer u. Kammerat ↔ 363.  
 Miesmann, Friedrich, Kaplan.  
 von dem Bulsch, Cornelius, St. Raphaelstift ↔ 351.  
 Schlechhausen: Dorfmueller, August, Pfarrer.  
 Zwifflingen: Greerids, Hermann, Dr. theol., Pfarrer ↔ 379.  
 Bodel, Josef, Kaplan ↔ 223. Körner, Wilib., Schulrektor ↔ 335.  
 Möller, Franz, Vikar. Suddien, Hermann, Kreisvikar ↔ 613.

# Tuchmacher-Zimmung Bramsche

Besitzer der früheren Domänial-Hasemühle

G E G R Ü N D E T 1 8 8 6

**Hilffste Wollwarenfabrik der Provinz Hannover**

Verarbeitung von Rohwolle bis zum fertigen Tuch

Wäscherei - Färberei - Weberei - Spinnerei  
 Appretur und Konfektion

# L. G. Vocke, Bramsche

**Tuch-, Decken- und Fleiderfabrik**

Gegründet 1859      Telefon Nr. 120

Inhaber: Ludwig Vocke und Wilhelm Vocke  
 Gefolgschaftsmitglieder etwa 150

Erzeugnisse:

Herrn- und Damenstoffe  
 in den verschiedensten Qualitäten,  
 Schaf- und Plerdedecken,  
 Lieferungsdecken jeder Art,  
 auch mit Nameneinwebungen,  
 Hosen, Westen, Joppen, Knabenanzüge

**Diedr. Märking**

BRAMSCHÉ

**WOLLWARENFABRIK**

Fernsprecher 228 • Gegründet 1850

Fabrikation von Buckskin, Tirley u. Damenloden

Konfektion

**Balksandfeinwerk  
Achmer**

bei Bramsche **Mieman & Co.**

Fernsprecher: Fabrik in Achmer 147  
Kontor in Bramsche 222

Wir stellen her:

**VAUKA - Konserven**

**VAUKA - Marmeladen**

**VAUKA - Pektin**

**Apfelm<sup>W</sup> - Apfelsaft**



**Vahrmeyer & Kruse  
Bramsche**

**J. B. Sanders & Söhne**

Leinen-, Baumwoll- und Segeltuch-Webereien

Gegr. 1832, Fernruf 105 **Bramsche** Bezirk Osnabrück

Niederlassung: Hamburg, Michaelisstr. 64, Ruf 34 24 95

**Segel- u. Pensenningtuch**

in Flachs, Hanf, Baumwolle,  
bis 425 cm Breite

**Fertig genähle**

**Pensenninge**

roh, geteert, gefärbt, wasserdicht  
Impfigniert, für Seilfahrt, Eisenbahn

**Waggendachtuche**

für Güter- und Personenzüge, nach  
Vorschrift der Reichsbahn

**Spezialgewebe**

**für Autobusdächer**

**Postsäcke**

für Briefe und Pakete,  
maltlos, rund gewebt

**Bettwäsche aus Leinen,  
Halbleinen u. Baumwolle**

sowie  
**Hand- und Küchentücher**  
für Anstalt-, Schlaf- und Behörd-  
bedarf mit und ohne Nammereinwebung

**Ganewasleinen, Rob-**

**leinen, Dreller, auch gefärbt**

**Preß- und Filtertücher**



## Entwicklungsgeschichte einer Tapetenfabrik!

Et Mitte des vorigen Jahrhunderts beschäftigte sich Hermann Rasch mit der Herstellung von Tapeten und Rouleaus. Seine Handwerkeret bestand sich in England bei Stranische, erst die zweite Generation nahm die maßstabsmäßige Fabrikation auf, indem seine beiden Söhne Hugo und Emil Rasch im Jahre 1897 die Hannoverische Tapetenfabrik Gebr. Rasch & Co. in Stranische gründeten. Diese neue Firma war erfolgreich. Sie gehörte bald zu den bestbesetzten Firmen der Strande und konnte Jahr für Jahr neue Druckmaschinen aufstellen.

Nach in kultureller Beziehung der Firma einen führenden Platz zu sichern, diese Aufgabe blieb einer neuen, der dritten Generation des Hauses Rasch, vorbehalten. Es war im August 1929, als Rasch mit einer Karte herauskam, die nicht nur nach kaufmännischer und technischer, sondern auch nach künstlerischer Überlegung beurteilt werden sollte.

Die Bauhaukarte war ohne Vorbild in der Branche. Stille neue Wege wurden nicht nur gegangen hinsichtlich der Struktur, der Farbgebung, sondern auch in technischer und kaufmännischer Richtung. So gab es damals eine Kollektion, die lediglich auf Größe und helle Farben aufgebaut war. Bei welchen Tapeten konnte man Qualitätsgarantie und Zutrückführung erster Künstler im Verein mit Preisen, die den neuen stilistischen weitesten Schritten zugänglich machte. 9 Jahre sind seitdem vergangen. Der Bauhaukarte, deren Erfolg von Jahr zu Jahr noch zunimmt, sind die Abemars- und May-Karten zur Seite getreten, auf denselben Grundrissen aufgebaut, mit einer anderen künstlerischen Richtung dienend.

So manuelle sich der Grundriß der alten Firma, dem Jubiläumsgedruck im Guten oder im Schlechten zu folgen, zu dem Grundriß, dem Jubiläum ein Führer und Begleiter zu künstlerischer Qualitätsarbeit zu sein. Wenn die zweite Generation ihr Ziel darin sah, die Tapete unter Ausnutzung der neuen technischen Möglichkeiten aus einem Luxusgegenstand zu einem allen Volkserreichten ausganglichen Verbrauchsartikel zu machen, so ist für die dritte Generation des Hauses die Tapete nicht lediglich ein Verbrauchsgegenstand, sondern auch Träger kulturellen und künstlerischen Schaffens.

# Hannoversche Tapetenfabrik Gebr. Rasch & Co., Braunschweig



Jede dieser  
Tapeten-  
Kollektionen  
pflegt eine eigene  
Richtung.  
Aber alle  
vereinigen in sich  
künstlerische  
Gestaltung,  
Qualität und  
Preiswürdigkeit.

95 g schweres Papier  
1. O. Farben, Vollflächig

Die **BAUHAUS-Karte** enthält Struktur- und Eckenmuster in 100 verschiedenen Farben, Samtliche Farben beruhen auf einer gemeinsamen Skala, die bei Verwendung in aufeinanderfolgenden Zimmern einen guten Zusammenklang ergeben.

Die **WEIMAR-Karte**, zusammengesetzt unter Leitung von Prof. Schultze-Naumburg, bringt vornehme Stilmuster in moderner Auffassung und Technik.

Die **MAY-Karte** pflegt das Blumen- u. Kettornmuster nach Entwürfen von Maria May.

Die **WIENER KÜNSTLER-Karte** (Entwürfe bekannter Wiener Künstler unter Leitung von Prof. Dr. Josef Hoffmann).

Die **PLASTIC-Karte** (Prägung auf doppelt geklebtem Papier).

Nur nach dem Wort „BAUHAUS“, „WEIMAR“, „MAY“, „WIENER KÜNSTLER“ und „PLASTIC“ am Kopfe jeder Rolle. Lassen Sie sich von Ihren Tapetenhändler diese Katalogen vorlegen.

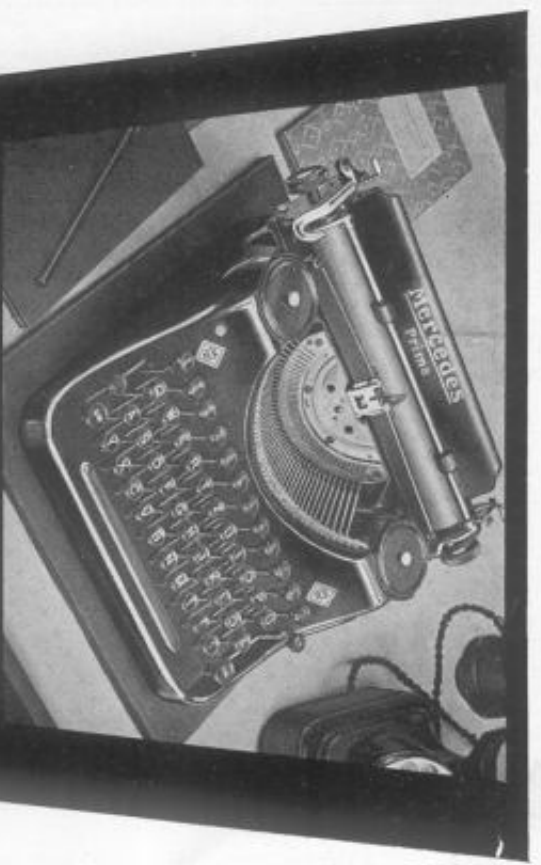

## MERCEDES

*Kleinschreibmaschinen*

PRIMA · SUPERBA · SELEKTA

sind moderne Schreibgeräte  
von höchster Präzision und  
vollendeter Formschönheit



**RUD.GOTTLIEB · BRAMSCHKE**

Schreib- und Rechenmaschinen · Bürobedarf  
Fernsprecher 141

## Gemeinde Zschmer

Zschmer. 1240 Zschmuburen von adel, der Blutegeß. Der Name wird Blutegeßelgessler bedeuten an dem die „Zur“ entfiel. Zschmer ist der Gesamtname der Gemeinde, darin Sente (1097 Senebe bedeutet Seim, Saus), Wadum (1182 Wadenham) Personennamen Walo, von wat, wachsam, die Sippe des Walo. 1207 lag in Sente, 1182 in Wadum auf dem Meberhofe, ein ritterliches Geschlecht. Zschmern, 1119 Zschmuburen (Zschelmeuburen); die Sausler (für) die Sippe des Toso (1489 heißt es Sermann de Mreyger to Zschmuburg), Karberge „Straßplatz am Hügelhange“, wo die Karbergerhöfe liegen. Zschmer war die einzige der Bramsche Bauerhöfen, welche noch um 1800 zwei Bauertrichter (Borfeger) hatte. Der eine war über Wadum, Karberge und Zschmern, der andere über Sente, Zschmer und Belferhaußen gelegt. Nur ein Sollerbe ober Salsberbe, konnte in Zschmer Borfeger sein. 1561 hatte Zschmer 52 diehhaltende Gamillen, welche 237 Pferde, 252 Kühe, 225 Schmalrinde, 876 Schafe und 424 Schweine besaßen und 258 Reichstädler Steuern zahlten. 38 Knechte und 7 Mägde waren in dieser Zeit auf den Söfen beschäftigt. 1723 gab es hier 38 Sollerben, 2 Gerbrötter und 23 Markt-lötter, jedoch 11 Markttrichter noch nach 1561 angelegt sein müssen. 1 Sollerbe gleich 6 Markttrichter wie in Ehe. Hinterholgräf war der Meber zu Sente, genannt Papen-Meyer, weil er dem Bischof, dem Papen eigenbesitzlich war. Da mit diesem Hofe die Solgräfschaft der Zschmer Markt erblich verbunden war, setzte sich mit der Zeit der Name Solgräfe durch. Die Zschmer Markt wurde von 1829—1867 geteilt.

# Otto Niebaum - Achmer

Kolonialwaren = Kurzwaren = Eisenwaren  
 Glas- und Porzellanwaren = Schulartikel

# Gasthaus Otto Meyer

Achmer-Bahnhof  
 Gartenwirtschaft

Angenehmer Aufenthalt für Familien und Vereine.  
 Anerkannt gute Küche und gepflegte Getränke.

Fernsprecher Bransche 335.

## Bau- und Möbelschlerei Herrm. Schwegmann = Admer Tischlermeister

Anfertigung geschmackvoller Speisezimmer,  
 Schlafzimmer und Küchen,  
 nach eigenen und gegebenen Entwürfen.

# Herrmann Kroschwitz ♦ Admer

Manufaktur- und Weißwaren

Berufskleidung  
 Betten :-: Aussteuer-Artikel  
 Läuferstoffe  
 Hüte und Mützen

## Gemeinde Admer

Postbefehlbesitz: Admer über Bramsche.

Bramm " "

Grünegras " "

Gente " " 258.

Bürgermeister: Gausmann, Fr. 379.

Beigeordnete: Schäfer, W. Götling, W.

Gemeinderat: Schuhmacher, Peitr. Montfeld, Aug. Sackeleben, Wlth.

Müngeler, Heinrich, Droffe, Heinrich, Thomann, Heinrich.

Einzel-Schulverband Admer, Dorfschulvorsteher: Bürgermeist. Gausmann.

Dorfs- und Beiratskonventführer: Gausmann, Fr. 379.

Landbesamtsbesitz: Bramsche.

Postverteilungstelle und öffentl. Fernsprecheinrichtung: Admer: Gausmann, Fr. 379.

Bauer Müngeler 385. Gemeindeführer: Gausmann, Fr. 379.

Bahnstation: Bahnhagen: Behrens, W., Vorsteher: Gausmann, Fr. 379.

Reichspost Autobus-Verbindung: Bramsche—Weggen.

Reichspost: Gausmann, Müngeler.

Reichspost: Gausmann, Müngeler.

Reichspost: Gausmann, Müngeler.

Reichspost: Gausmann, Müngeler.

Reichspost: Gausmann, Müngeler.

Reichspost: Gausmann, Müngeler.

Reichspost: Gausmann, Müngeler.

Reichspost: Gausmann, Müngeler.

Reichspost: Gausmann, Müngeler.

Reichspost: Gausmann, Müngeler.

Reichspost: Gausmann, Müngeler.

Reichspost: Gausmann, Müngeler.

Reichspost: Gausmann, Müngeler.

Reichspost: Gausmann, Müngeler.

Reichspost: Gausmann, Müngeler.

Reichspost: Gausmann, Müngeler.

Reichspost: Gausmann, Müngeler.

Reichspost: Gausmann, Müngeler.

Reichspost: Gausmann, Müngeler.

Reichspost: Gausmann, Müngeler.

Reichspost: Gausmann, Müngeler.

Reichspost: Gausmann, Müngeler.

Reichspost: Gausmann, Müngeler.

Reichspost: Gausmann, Müngeler.

Reichspost: Gausmann, Müngeler.

Reichspost: Gausmann, Müngeler.

Reichspost: Gausmann, Müngeler.

Reichspost: Gausmann, Müngeler.

Reichspost: Gausmann, Müngeler.

Reichspost: Gausmann, Müngeler.

Reichspost: Gausmann, Müngeler.

Reichspost: Gausmann, Müngeler.

Reichspost: Gausmann, Müngeler.

Reichspost: Gausmann, Müngeler.

Reichspost: Gausmann, Müngeler.

Bei der Reiten, Serrnhine, 52  
 — August, Bauer 52  
 Bei der Sandwisch, Willhelm,  
 Sauerann 3  
 Bergmann, Seimr., Arbeiter 57  
 Bergander, Carl, Malchmitt 75  
 Biermann, Seimr., Sauerann 19  
 — Willhelm, Arbeiter 19  
 — Serrmann, Arbeiter 19  
 Bodftiegel, August, Silfcher 123  
 — Serrmann, ohne Beruf 83  
 Bohnenfamp, Serrmann, Bauer 10  
 — Silba, Hausdofter 10  
 — Dorothca, Hausdofter 10  
 — Emma, Hausdofter 10  
 — Franz, Landwirt 10  
 Böhmann, Willhelm, Arbeiter 26  
 — Silba, Arbeiterin 26  
 Bremerfamp, Mr., Hausbält. 123  
 Bremer, Sr., Landw.-Arbeiter 21  
 Briggemann, Seimr., Bauer 41  
 — Elife, Wwe. 41  
 Buhle, Willhelm, Sauerann 11  
 — August, Arbeiter 11  
 — Friedrich, Landwirt 11  
 Bult, Emma, Wwe. 91  
 — Willhelm, Kraftfahrer 91  
 Bulte, Rudolf, Bauer 73  
 — Serrmann, Landwirt 73  
 — Marie, ohne Beruf 73  
 — Serrmann, Landwirt 11  
 — Serrmann, Bauer 14  
 — Martha, ohne Beruf 14  
 Büngeler, Seimrich, Landwirt 51  
 — Serrmann, Bauer 51  
 Bunte, Willhelm, Elebler 122  
 — Juliana, Wwe. 122  
 Dallmann, Sr., Steinfeher 129  
 — Julie, Mäherin 129  
 Deiter, Serrmann, Bauer 66  
 — Grig, Arbeiter 99  
 Dieler, Serrn., Begehrter 133  
 — Seimrich, Umballe 133

Diekmann, August, Landwirt 67  
 — Serrmann, Landwirt 67  
 Dinkelmann, Serrn., ohne Beruf 41  
 Dombrowsch, A., Sauerann 18  
 Dremann, Carl, Silfcher 85  
 Driemeher, Serrn., Bauer 80  
 — Seimrich, Landwirt 80  
 Droske, Serrmann, Bauer 43  
 — Willhelm, Landwirt 43  
 — Seimrich, Landwirt 43  
 — Friedrich, Landwirt 11  
 Drosge, Willbrand, Bauer 3  
 — Martha, Hausdofter 3  
 Duffe, Elife, Wwe., Sauerfrau 4  
 — Willbelmine, Hausdofter 4  
 — Anna, Hausdofter 4  
 Düning, Seimrich, Seher 34  
 — Willhelm, Arbeiter 34  
 — Serrmann, Arbeiter 166  
 Eggemann, Seimrich, Bauer 19  
 — Anna, ohne Beruf 19  
 Eiemann, Willhelm, Arbeiter 30  
 — Engelke, Georg, Bauer 50  
 — Willbelmine, ohne Beruf 50  
 — Johanne, ohne Beruf 50  
 Endbrod, Sr., Landw.-Arb. 27  
 — Enkeftrich, Aug., Landwirt 8  
 — Willhelm, Schloffer 30  
 Eridfohn, A., Landw.-Schiffe 4  
 — Obserit, Seimrich, Arbeiter 162  
 — Giffe, Gina, ohne Beruf 29  
 — Willhelm, Umballe 59  
 — Seimr., Landw.-Schiffe 59  
 — Sinte, Georg, Arbeiter 139  
 Eilfcher, Seimrich, Bauer 9  
 — Elfette, Hausdofter 9  
 Eranfamp, Willh., Landwirt 13  
 — Gregres, Wulfab, Bauer 37  
 — Julie, Hausdofter 37  
 — Sugo, Landwirt 37  
 Ereeke, Johann, Arbeiter 26  
 Eroidfheim, S., Bettenreimiger 75  
 Eronged, Walter, Landwirt 85

Größe, Anna, Bäuerin 30 → 311  
 — Rudolf, Landwirt 30  
 — Angeborg, Hausdofter 30  
 Grückemeher, W., Arbeiter 125  
 Gafibogel, Serrmann, Bauer 84  
 — Marie, Hausdofter 84  
 — Serrn., Kanalarbeiter 121  
 Gauenmann, Friedrich, Bauer 11  
 → 258  
 Gerber, Eduard, Arbeiter 60  
 — Elife, Wwe. 11  
 Gündmeher, Oda, Lehrerin l. R. 65  
 Görtendöler, Willhelm, Arbeiter 2  
 Grete-Bodweg, Willh., Bauer 83  
 Gredemeher, Adolf, Landwirt 20  
 → 304  
 Großaus, Alfreh, Maurer 161  
 — Serrmann, Elebler 136  
 — Serrmann, ohne Beruf 136  
 — Otto, Landwirt 136  
 Groß-Krüpmann, Gädler 53  
 — Willhelm, Landwirt 53  
 Grünegas, Willh., Landwirt 52  
 Hadmann, Aug., Silfchermftr. 94  
 — Willhelm, Arbeiter 22  
 — Seimrich, Schuhmacher 139  
 — Elfette, Wwe. 77  
 Haler, Marie, Wwe., Sandl. 93  
 → 326  
 Halemann, Serrmann, Bauer 5  
 — Serrnhine, Wwe. 5  
 Hafe, Elife, Sauerann 19  
 — Serrmann, Landwirt 19  
 Haffe, Rudolf, Arbeiter 92  
 Halmich, Seimrich, Landwirt 133  
 — Seimrich, Bauer 8  
 — Serrnhine, Hausdofter 8  
**Helmich-Dalberg, Gafthaus,**  
 → 318  
 — Seimrich, Landwirt 63  
 Hellmich, Serrn., Landwirt 46  
 — Anna, Wwe. 46

Helfbrod, Sr., Sauerann 35  
 — Otto, Sauerann 1  
 — Oda, Hausdofter 1  
 — Willhelm, Landwirt 1  
 Hemes, Serrmann, Bauer 15  
 — Willhelm, Landwirt 15  
 — Serrnhine, Hausdofter 15  
 — Friedr., Edmiedemftr. 109  
 — Georg, Landwirt 156  
 — Serrn., Sauerann 26  
 Serrn-Garberg, Serrn., Bauer 32  
 → 323  
 Hillers, Waldemar, Sauerann 35  
 — Erwin, Sauerann 5  
 — Sinf erstemm, G., Zimmermann 96  
 Hüllend, Wulf., Landw.-Sch. 3  
 Hüllgrüfe, Gindfen, Wwe.  
 Landwirtin 26 → 292  
 Hüllmann, Grete, ohne Beruf  
 Höliger, August, Schärer  
 Hölfcher, Otto, Bauer 58  
 — Elfette, Wwe. 58  
 Hüllgenfchütt, Willh., Sauerann 7  
 — Gina, Mäherin 7  
 — Seimrich, Landwirt 7  
 In der Strich, Willh., Gädler 92  
 — Serrmann, Landwirt 92  
 — Seimrich, Maurer 49  
 — Willbelmine, Wwe. 49  
 Jürgens, Seimrich, Bauer 45  
 Jastubowfch, Josef, Arbeiter 114  
 — Erna, Mäherin 114  
 Kahrenbrinl, Serrn., Schmied 131  
 Kabed, Ernft, Landw.-Schiffe 58  
 Kaiser, Alwin, Dorarbeiter 148  
 Kaffers-Garberg, Bauer 4  
 — Gina, Wwe. 4  
 Kappelmann, Seimr., Arbeiter 137  
 — Willh., Begehrter 143  
 — Willhelm, Landwirt 143  
 Kaffelan, Serrn., Landw.-Sch. 32  
 Knauper, Gerhard, Elebler 150  
 — August, Landwirt 150

- Koch, Seintich, Seuermann 48
- Willhelm, Arbeiter 48
- Seintich, Landwirt 27
- Kroschitz, Seermann, Inhabl. 1
- Willhelm, Landwirt 3
- Seerm, Manufakturwaren
- Seintich, Giebler 149
- Krämer, Gussab, Arbeiter 99
- Krele, Friedr., Landw.-Geh. 47
- Krug, Edward, Bädermstr. 93
- 326
- Kuhlmann, R., Eisenbahner 143
- Kammer, Anna, ohne Beruf 19
- Emma, Stausochter 19
- Kange-Mlade, Friedr., Bauer 12
- Erich, Landwirt 12
- Karberg, Seintich, Bauer 36
- Seintich, Seuermann 9
- Seemann, Arbeiter 9
- Kaumeher, Gussf., Wegewärter 9
- Gussab, Seuermann 27
- Willhelm, Landwirt 27
- Kiepert, Ludwig, Weber 162
- Kübele, August, Bauer 7
- Seemann, Landwirt 7
- Gise, Stausochter 7
- Kühling, Friedrich, Tischler 163
- Marie, Wwe. 134
- Louise, Plätterin 134
- Friedr., Seuermann 13
- Seintich, Landwirt 13
- Willhelmine, Wwe. 13
- Kühnmann, Alois, Landwirt 95
- August, Landwirt 96
- Mersch, Friedr., Seuermann 33
- Meyerholz, Willh., Landw.-Arb. 9
- Meyeré, Hans, Arbeiter 14
- Meyer au Wadum, Seb., Bauer 1
- Meyer-Sömmern, Seb., Bauer 13
- Meyer, Otto, Gussab 108 **+** 335
- Erwin, Haussohn 108
- Seintich, Spinner 70

- Middellamp, Verh., Seuermann 32
- Seemann, Landwirt 32
- Willh., Seuermann 27
- Möllmann, Seintich, Bauer 35
- Seermann, Landwirt 35
- Adele, Stausochter 35
- Munkeliet, Aug., Eisenbahner 70
- Müring, Friedr., Seuermann 33
- Oswald, Arbeiter 33
- Friedrich, Arbeiter 40
- Miebaum, Willhelm, Bauer 47
- Anna, Wwe. 47
- Otto, Händler 160
- Miemann, Seermann, Bauer 16
- Oda, Stausochter 16
- Miemeher, Friedr., Seuermann 1
- Mite im Ramp, Karl, Arbeiter 22
- Seintich, Maurer 22
- Mühlmann, Fr., Landw.-Geh. 19
- Gussab, Seuermann 17
- Seemann, Eisenbahner 27
- Seintich, Arbeiter 29
- Muntermann, Seerm, Gächter 6
- Seerm, Gächtrahändler 155
- Seintich, Seuermann 14
- Seintich, Landwirt 14
- Mieher, Seintich, Tischler 151
- Mroske, Ebeodor, Landw.-Gehilfe 73
- Muebbemann, Ernst, Arbeiter 10
- Mehling, Louise, Wwe, Gächterin 27
- Marie, Wwe. 27
- Remme, Willhelm, Bauer 79
- Willhelm, Landwirt 79
- Otto, Landwirt 79
- Seermann, ohne Beruf 79
- Reingentrieh, Gussab, Schmied 129
- Willhelmine, Wwe. Gussf. 64
- Georg, Gussab 64
- Rietzmacher, Landw.-Gehilfe 30
- Riedemann, Seint., Landwirt 142
- Riemann, Friederike, Wwe. 164
- Robe, Gottfried, Geprüer 65

- Rosenbaum, Willhelmine, Wwe. 107
- August, Arbeiter 107
- Friedrich, Seuermann 8
- Seermann, Bauer 76
- Roscheben, Aug., Arbeiter 61
- Friedrich, Seuermann 13
- Frida, Haushälterin 13
- Willh., Landw.-Gehilfe 13
- Seintich, Weber 13
- Friedrich, Arbeiter 56
- Willhelm, Seuermann 32
- Anna, Stausochter 32
- Seintich, Seuermann 27
- Rander, Seintich, Seuermann 10
- Riemann, Willhelm, Arbeiter 20
- Goldthé, Alfons, Stillsarbeiter 6
- Rieker, Seint., Seuermann 3
- Gina, Wwe. 15
- Seerm, Seuermann 5
- August, Arbeiter 120
- Rühof, Willhelm, ohne Beruf 7
- Seimie, ohne Beruf 7
- Seintich, Bauer 6
- Friedrich, Landwirt 6
- Willhelm, Landwirt 6
- Ella, Stausochter 6
- Röschler, Gussab, Bauer 57
- Sophie, ohne Beruf 57
- Alwine, ohne Beruf 57
- Röschper, Walter, Geprüer 65
- Schäfer, Gise, Mäherin 48
- Willhelm, Bauer 55
- Seermann, Landwirt 55
- Röschel, Oswald, Arbeiter 92
- Schnerial, Gise, Arbeiterin 1
- Seintich, Giebler 141
- Willhelm, Arbeiter 141
- Friz, Maurer 141
- Röso, Seermann, Bauer 54
- Seintich, Landwirt 54
- Marie, Stausochter 54
- Seemann, Landwirt 157
- Friedrich, Landwirt 148

- Röschling, Grete, ohne Beruf 36
- Röschler, Fr., Tischler
- Gussab 69 **+** 379
- Silbe, Stausochter 69
- Röschler, Rud., Seuermann 11
- Willhelm, Arbeiter 125
- Louise, Wwe. 131
- Röschmader, Gise, Wwe. 3
- Willhelm, Arbeiter 3
- Seemann, Landwirt 3
- Willhelmine, Stausochter 3
- Friedrich, Bauer 2
- Seintich, Bauer 28
- Ernst, Landwirt 28
- Ella, Stausochter 28
- Röschle, Willhelm, Arbeiter 75
- Friedrich, Schriftfeger 75
- Röschler, Willh., Seuermann 30
- Röschbarberg, Willhelm, Zentner 22
- Seemann, Bauer 17
- Alwine, ohne Beruf 17
- Röschwarte, Adam, Landwirt 150
- Röschwegmann, G., Zimmermann 68
- Willhelm, Landwirt 68
- Seemann, Tischler 159
- Seintich, Seuermann 3
- Röschter, Seintich, Bauer 44
- Röschgeneyer, Aug., Kottenführer 90
- Röschner, Aug., Stillswärter 91
- Röschr, Friedrich, Giebler 118
- Willhelm, Arbeiter 167
- Seemann, Bauer 18
- Martha, Stausochter 18
- Willhelm, Zerbahler 18
- Otto, Giebler 29
- Röschter, Friedrich, Gächter 76
- Röschhof, August, Giebler 147
- Röschling, Friedrich, Giebler 140
- Willhelm, Landwirt 140
- Willhelm, Geiger 56
- Seintich, Handlungsgehilfe 56
- Gina, Stausochter 56
- Seintich, Seuermann 26

## Stämer

Grüdemann, Friedr., Mauerer 149	Waldförster, Sern., Gächter 39
Eschfuß, Rud., Gendw.-Arbeiter 13	— Johanne, Wwe. 39
Sadenberg, Wlilb., Arbeiter 135	Weserbordf, Bertha, Hausbaltherin 1
Kappe, Wlilhelm, Siedler 142	Wintler, Wlilhelm, Bauer 77
Sjoman, Selnr., Gendwirt 42	Wintelmann, Wlilb., Gendwirt 44
— Minna, Schwelzer 42	— Ernst, Siedler 116
Zimmermann, Gr., Gendw.-Geh. 36	— Annu, Sausstöchter 116
Küting, Selnr., Siedler 126	— Margarethe, Wwe. 139
— Gulsab, Buchhalter 126	— Wlilhelm, Bauer 38
Wlnke, Selnr., Siedler 117	— Wlilhelm, Gendwirt 38
— Klara, Sausstöchter 117	Wiese, Georg, Arbeiter 17
— Otto, Sandler 117	Wille, Wlilb., Sperrortwärter 119
— Friedrich, Sandler 62	— 163
Bon der Seibe, Z., Gendw.-Geh. 8	— Selnr., Sauerermann 4
Bon der Wöfse, Sr., Arbeiter 66	— Sernann, Inbalde 4
Bor der Wöfse, S., Arbeiter 136	— Friedrich, Gendwirt 4
— Sernann, Arbeiter 146	— Emma, Sausstöchter 4
— Wlilb., Gendw.-Gehilfe 15	— Sernine, Sausstöchter 4
— Selnr., Sauerermann 36	Wlilbmann, Sern., Wächter 1
— W., Gendwirt 26	Wlilbelling, Georg, Bauer 9
Bor den Scharen, G., Arbeiter 21	Zu Debesse, Anna, Wwe. 1
— Anna, Sausstöchter 21	



## Bilderbücher

in allen Preislagen

**Buchhandlung Rud. Gottlieb, Bramsche**

## Gemeinde Ziffhausen

Ziffhausen. 977 Ziffhausen. Sellingshaus erklärt den Namen von alf, gelberstlicher Weist oder auch einfach nur alf, die Sitterpappel. Die Kirche wird von Zintum abgezwelgt sein; 1169 wird sie zuerst erwähnt. Das Weisrecht der Serrn von Ziffhausen, das 1186 genannt wird, dürfte an der Gründung der Ziffhauser Kirche mit beteiligt gewesen sein. Neuerdings wird versucht, Ziffhausen als eine Siedlerkirche von Mergen und nicht von Zintum hinzufassen. Dieses ist aber nicht tragbar, da neugegründete Kirchspiele doch nur von den Stellen aus gegründet sein können, womit sie vorher zusammenhängen. Dieser Zusammenhang aber bestand nur mit Zintum, wohin Ziffhausen auch geographisch gehörte und nicht mit Mergen; denn bis zur Abzweigung des Kirchspiels Meffeln von Bramsche, im Jahre 1292, grenzte das Kirchspiel Bramsche bis an das Kirchspiel Zintum, trennte also das 1169 schon bestehende Kirchspiel Ziffhausen 123 Jahre und länger auf weite Entreden von dem Kirchspiel Mergen.

Wenn in Ziffhausen auch kein eigenes Gericht bestand, so führte doch der Richter zu Zintum auch den Titel eines Vogten zu Ziffhausen. Der Meeberhof zu Ziffhausen hing früher mit dem Gute Ziffhausen zusammen. Die Söhne eines Arnolds von Ziffhausen teilten den väterlichen Besitz, so daß Johann das Gut, Selnr. den Meeberhof, erhielt. 1442 und 1461 wurden beide Brüder mit ihrem Besitz belehnt. Die Gerechsamte, besonders das Solagericht und die Wroge, die Aufsicht über Maß und Gewicht, sollten gemeinsam bleiben und auch weiterhin auf beiden Besitzungen ruhen. Doch ging die Entwicklung dahin, daß die Solgerichtigkeit beim Gute, die Wroge beim Meeberhofe verblieb. Obwohl beide aus adeligem Weisrecht stammen, wird der Besitzer des Bauern- (Meeber-) Hofes zum Bauer, während der Besitzer des eigentlichen Gutes im Weisstande verbleibt. Heute ist Ziffhausen im Besitz der Familie von Bar auf Darenau.

Ein uralter Sitz ist weiterhin das Haus Dorf, welches 1240 urkundlich als Burg im Besitz des Geschlechtes v. d. Dorf vorkommt. Fast alle Mitglieder dieses weitverbreiteten und angelegenen Geschlechtes leiten ihre Herkunft von diesem Stammfize ab. Vom Orte Dorf völlig umschlossen liegt die Godesburg, 1420 auch Godesdorf genannt im Regenlaß zum Hauptgute, der Knechtendorfer. Die Dorf hat dieselbe die Besitzer gewechselt. 1820 wurde das Gut für 40000 Schuler an den Hofberrwalder Meher in Bohmische erboben hatte, kam es 1874 in die Hände von Elise Schmeyer. 1885 verkaufte die Frau Dorf wieder an Joh. Fern. Alben, gen. Gehrleber.

Alfhausen bildete mit Seele und Wallen eine gemeinliche Markt unter der Hofgraffschaft des Outes Brandhausen. Die Versammlungen der Markgenossen fanden von altersher an der Klaus bei Alfhausen unter den drei Linden statt.

## Gemeinde Alfhausen

Poststellebezirt: Alfhausen.  
 Einwohnerzahl 758, Größe 828 ha. Kirchspiel Alfhausen.  
 Pfarrergemeinde Alfhausen.  
 Bürgermeister: Gye-Endendorf 273.  
 Beigeordnete: Schnödelberg, Aug. Endendorf, Eduard. Steinamp, Gemeindevat: Schnödelberg, August. Endendorf, Eduard. Steinamp, Heinrich. Schröding, Heinrich. Gilsmann, Franz. Köhler, 2314.  
 Kreisgericht, Georg.  
 Schulverband Alfhausen-Wallen, Verbandsortf.: Bürgern. Gye-Endendorf. Ortsbauernführer: Lindemann-Strider, Josef 304.  
 Standesamtbezirt: Alfhausen.  
 Standesbeamter: Theobild, Otto 221. Stellvertreter: Gye-Endendorf, J. Pöfagenaur: 200, Pöfagenaur: Franz, Georg.  
 Bahnstation: 203, Postleher: Reichsbahnstation Köhler.  
 Kranfchenhaus, kath.: St. Antoniusstift 282, Vorstf.: Pfarrer Darenbrod, Arzt: Dr. med. Weßhus 318.  
 Tierarzt: Dr. med. vet. Niening 239.  
 Fleischbeschauner: Dr. med. vet. Niening, vrast. Tierarzt 239.  
 Gerechtigkeit, kath.: Pfarrer Darenbrod 356. Milar Gosanne.  
 Gebamme: Kenning, Franziska.  
 Notionator: Etod, Johannes.  
 Bäckereien u. Kolonialwarenhandlungen: Bollmann, Aug. Gye-Endendorf, Josef. Müggendorg, Franz, (nur Dandl.) Steinamp, Geir.  
 Kolonialwarenhandlungen: Bertin, Heinrich. Leuten, Erich. Schroering, Th. Breiter: Miesend, Heinrich.  
 Galt- und Schantwirtschaftein: Parlage, Gerchmard. Bedmann, Heinrich. Bollmann, August. Gye-Endendorf, Josef. Großhaus, Maria.  
 Darling, Joh. Sauerland, Wm. Schnödelberg, Aug. Etod, Joh.  
 Anfallationsgeschäff: Gevion, Penno.  
 Wamafchurwaren: Theobild, Otto. Schöbe, Bernhard.  
 Mefferer: Fritling, Josef.  
 Mühlen: Eymann, Fr. Strothmann, Gerhard.  
 Gatter: Starmann, Bernhard.  
 Schmiedemeister: Berling, Th. Mühen, Heinrich. Rohmann, Bernhard. Schneidemeister: Bertin, Heinrich. Kufsa, Franz. Meyer, Theodor.  
 Mechten, Gerhard. Steinamp, Frich. Schid, Heinrich.  
 Schuhmacheremeister: Deuterhaus, Mit. Starmann, Aug. Steinamp, Fr. Tischlereimeister: Schneider, Karl. vor dem Brode, Franz. Gartene, Fern. Urmacher: Dölle, Hans.  
 Bismereimeister und Mechtelsturburo: Mechten, Bernhard.

## Franz Eymann - Alfhausen

Dampföhle :: Getreide- und Futtermittel

Ferruf 314

## Hans Dölle - Alfhausen

Uhren  
 Gold- u. Silberwaren  
 Brillen  
 Porzellan- und Kristallwaren  
 Barometer, Thermometer  
 Reparaturen prompt und preiswert



- Albhart, Hermann, Bauer
- Zilbering, Fr., Stoffschaffner i. R.
- Maria, Schneiderin
- Zippelmann, Heinrich, Landwirt
- Zrenschfelder, Oregor, Manteur
- Zuf der Seide, Th., Brandkassent.
- Zurhelmes, Gorenz, Edgemüller
- Zurlage, Josef, Bauer
- Hans, Buchbinder
- Ferd., Schuhmacher und Witt
- Zedmann, Seimr., Dachhofschwirt
- 233
- Josef, Feuermann
- Elifette, Wwe.
- Zeanter, Gerh. v., Maurer
- Zerling, Wwe., Schmiebe 202
- Theodor, Schmiedemfr.
- Josef, Schuhmacher
- Zlome, Josef, Rentner
- Zollmann, Aug., Bäckerei, Witt
- 239
- Carl, Kolonialwaren
- Elifette, Wwe.
- Zöllner, Heinrich, Landwirt
- Gerh. v., Haussohn
- Zranowitz, Gerh., Feuermann

- Zranz, Hermann, Landwirt
- Oregor, Hofagent 200
- Zrodmann, Wwe., Seuerfrau
- Seimr., Stoffarbeiter
- Zufmann, Heinrich, Rentner
- Oregor, Glöth.-Arbeiter
- Zurfermühle, Oregor, Feuermann
- Katharina, Landwirtin
- Heinrich, Arbeiter
- Zühren, Heinrich, Schmiedemfr.
- Zramer, Sophie, Lehrerin
- Zosanne, Josef, Bildar
- Zropfelmann, August, Landwirt
- Katharina, Stille
- Theodor, Goldschuhmacher
- Jos., Säbdlar 340
- Zölle, Hans, Uhrmacher
- Zöhmann, Rath, Wwe.
- Zötentemper, Josef, Organist
- Zreifing, Bernh., Bauer 275
- Bernh. jun., Landwirt
- Oregor, Haussohn
- Zindenger, Heinrich, Feuermann
- Josef, Haussohn
- Zipfhoff, Hugo, Agent
- Zedelmann, Heinrich, Arbeiter

**Bernh. Niedenoffheid ♦ Ziffhaufen**

*Karosserie- und Wagenbau*

**Bernhard Wobbe**

Manufaktur- und Modewaren  
Konfektion und Aussteuerartikel  
Fernruf 294



- Zymani, Anna, Dr.-Wwe.
- Franz, Mühlbetrieb 314
- Bernh. v., Wwe.
- Zrieling, Jos., Metzerei 212
- Zrye-Zundenhof, Mürgemfr. 273
- Josef, Haussohn
- Jos., Bäckerei, Gastwirt 301
- Franz, Zingelfeller
- Zsife, Heinrich, Obermonteur
- Zerwin, Heinrich, Schmiedemfr.
- Heinrich, Metzger
- Zöbel, Maria, Wwe.
- Zropfhaus, Maria, Wwe.
- Zrubniger, Katharina, Wwe.
- Zurling, Jos., Gastwirt 341
- Zurenbrod, Carl, Pfarrer 356
- Zurball, Josef, Feuermann
- Zurmann, Wghlpp., Landwirt
- Hans, Gädler
- Heinrich, Dreifereibeisiger
- Franz, Kraftfahrer
- Zeyemann, Wilhelm, Arbeiter
- Zeffelkamp, Gerh. v., Landwirt
- Zibbing, Wilhelm, Arbeiter
- Zinnenlamp, Rath, Wwe.
- Zoggrätzle, Agnes, Wwe., Bäuerin
- Clemens, Haussohn
- Zollmann, Rudolf, Arbeiter
- Zöbelkamp, Maria, Wwe.
- Zügelmeier, Wth., Hauskührerin
- Zula, Heinrich, Landwirt
- Josef, Arbeiter
- Zulemann, Franz, Gärtner
- Ernst, Haussohn
- Zunhede, Heinrich, Arbeiter
- Zrenning, Elifabeth, Wwe.
- August, Landwirt
- Heinrich, Maurer
- Zrangisla, Sebanne
- Sebwig, Mäbherin
- Zl.-Planter, Bernh., Zbegehürter
- Zobbe, Albin, Zurobermichtung
- 352

- Zöbeler, Willi, Bahnhofsvorfeher
- Zranzenhaus 282
- Zulfa, Franz, Schneider
- Zulmann, Josef, Arbeiter
- Bernh. v., Umbalbe
- Grif, Feuermann
- Zürbe, Wilhelm, Gärtner
- Zewien, Benno, Eisenwaren**
- 225
- Zewien, Erich, Klempnerei**
- Motor- und Fahräder
- Zehandobstl, Grif, Arbeiter
- Zimberg, Bern., Malerfr.
- Zindemann, Josef, Bauer 304
- Zienting, Seimr., Dr., med., vet.
- Zieratz 239
- Zohmann, Gerh., Eisenbahner
- Bernh., Schmiedemeister
- Zrente, Carl, Eisenbahner
- Theodor, Umbalbe
- Zreth, Bernh. v., Landwirt
- Zreber, Franz, Bauer
- Franz, jun., Landwirt
- Hans, Haussohn
- Zrith, Milchprobenehmer
- August, Agent
- Elifabeth, Umbalbe
- Althys, Kaufmann
- Will, Wwe., Kaufmann 201
- Hugo, Kaufmann
- Eliegfrid, Kaufmann
- Theodor, Schmiedemfr.
- Zmolkerel Ziffhaufen**
- Amb. Jos., Zrieling 212
- Josef, Arbeiter
- Seimr., Stoffschaffner i. R.
- Zmollelkamp, Franz, Maler
- Zmünnich, Franz, Arbeiter
- ZMüggenborg, Fr., General-Agent
- 307
- August, ohne Beruf



Matthä, Ed., Wend.-Saubtdschmfr.

→ 289

Mastlwald, Josef, Rentner

Niederösterreichische Kraftwerke → 348

Niederösterreichische, Verh., Stellmacher

— Bernhard, Stellmacher

Deberhaus, Mil., Schuhmacher

Wellerbessler, Joh., Seueremann

— Josef, Monteur

Wolflmann, Franz, Bauer

— Franziska, Näherin

— Heinrich, Eisenbahner

— Karoline, Wwe.

— Franz, Landwirt

— Franz, Arbeiter

Grub, Heinrich, Seueremann

— Heinrich, Arbeiter

— Josef, Arbeiter

— Franz, Landw.-Arbeiter

— Maria, Wwe., Siedlerin

— Mathilde, Näherin

— Elisabeth, Näherin

— Friedrich, Schneider

— Heinrich, Arbeiter

— Wille, Bernhard, Rentner

— Franz, Landwirt

— Gbäpelmeyer, Wilhelmine, Wwe.

— Renne, Verhard, Arbeiter

— Rechten, Josef, Rentner

— Verhard, Schneider

— Rebermann, Josef, Eisenbahner

— Rengenbrunn, Georg, Monteur

— Riefenbed, Heinrich, Gefleur

— Rofke, Franz, Seueremann

— Gaerlath, Gustf, Wwe., Hotel

→ 355

— Alois, Gastwirt

— Eberne, Bernhard, Siedler

— Bernhantine, Wwe.

— Edid, Hermann, Sandler

— Heinrich, Schneider

— Schmidt, Geo., Saubtlehrer

— Selma, Eisenbahner

— Schmiesing, Martin, Schmiedemfr.

— Edmndt-Serres, Josef, Landwirt

— Schnäfer, Carl, Tischlermeister

— Hermann, Tischler

— Schmüdelberg, Karoline, Wwe.

— Aug., Sparr.-Reudant → 344

— Schomaker, Maria, Landwirt

— Schöring, Heinrich, Bauer

— Josef, Sauslohn

— Aigne, Wwe., Landwirtin

— Th., Fahrtrahbandl. → 306

— Josef, Arbeiter

— Schulze-Minning, Hubert, Gutsbes.

— Simon, August, Sandler

— Johannes, Sandler

— Bernhantine, Wwe.

— Goffmann, Heinrich, Bäcker

— Etallo, Fr., Landw.-Geh.

— Starbmann, Heinrich, Gutspächter

— Bernh., Wwe., Schuhmacherei

— August, Schuhmachermeister

— Bernhard, Sattler

— Eitelkamp, Heinrich, Bäcker

— Frth, Schneidermfr.

— Ebedor, Schneidermfr.

— Franz, Seueremann

— Heinrich, Schuhmachermfr.

— Katharina, Wwe.

— Johannes, Sauslohn

— Strohmann, Verhard, Müller

→ 207

— Josef, Arbeiter

— Stod, Joh., Kaufmann → 204

— Stofferger, Gustf, Wwe., Bauerei

— Willf, Sauslohn

— Heinrich, Sauslohn

— Hans, Sauslohn

— Studenberg, Bernh., Eisenbahner

— Stitrenberg, Reg., Wwe., Bauerei

— Josef, Bauer

— Eudendorf, G., Bauer

— Elisabeth, Wwe.

— Gures, Rathar., Wwe., Rentnerin

— Summe, Gustf, Wwe., Landwirtin

— August, Sauslohn

— Franz, Sauslohn

— Heinrich, Arbeiter

— Theodor, R. F. → 221

— Manufakturwaren :: Porzellan

— Selene, Wwe.

— Ebering, Elisabeth, Landwirtin

— Berenger, Heinrich, Seueremann

— Bernedunfer, Hermann, Landwirt

— Maria, Sauslohn

— Blinse, Franz, Lehrer

— Bornbröde, Franz, Seueremann

— Bernhard, Umbalbe

— Hermann, Sauslohn

— vor dem Brode, Fr., Tischlermfr.

— Heinrich, Tischlermfr.

— Manfrath, Th., Seueremann

— Wegmann, Franz, Schmidt

— Berrenmeyer, Willf, Kaufmann

— Wessfel, Heinrich, Landwirt

— Welferkamp, Theo, Landw.-Gehilfe

— Wellerrod, Hermann, Maurer

— Welfus, Seim., Dr., med.,

— praf. Arzt → 318

— Wieghaus, Carl, Monteur

— Wlffer, Josefa, Umbalbe

— Wethe, Franz, Bäcker

— Frth, Gutspächter

— Hans, Sattler

— Friedrich, Sauslohn

— Wobbe-Wessfel, Elisabeth, Wwe.

— Wobbe, Bernh., Kaufmann → 294

— Wübbolding, Bernhard, Landwirt

— Zurborf, Gustf, Landwirt

— Carl, Friseur

— Zurlenen, S., D.-Postoffizier. I. R.

— Maria, Näherin

— Wilhelmine, Näherin

— Zurlene, Fern., Tischlermfr.

## Bernard Redlman

### Chiene-Ziffhaufen

#### Zimmermeister : Radlertiuschko

#### Übernahme von Wohn-, Siedlungs- und landw. Bauten

Auskunft bereitwilligst und unverbindlich

# Sichtpaus- Anfalt mit elektr. Betrieb



**Pausen in kürzester Zeit.**

**Vervielfältigungen  
von Dokumenten,  
Zeugnissen, Briefen,  
Verträgen usw.,**

**mit neuzeitlichen elektr. Apparaten**

**Rud. Gottlieb, Bismarckstr.**

**Fernruf 141**

## Gemeinde Zintum

Zintum wird geschichtlich zuerst 977 als Zinghem erwähnt, was beim des 12go oder 13ging bedeuten wird. Eine andere Deutung sagt, daß der Name als enges Dorf anzusehen ist. Die dem heil. Willibrod geweihte Kirche wird mit 1169 Jahren 1169 zuerst genannt. Die Kirche zu Zintum aber ist ohne Frage viel früher, um 800 n. Chr. als Oastirke entstanden. 1277 heißt es, daß die kirchliche Gerichtsbarkeit der Kirche zu Berlenbrück wieder nach Zintum zurück verlegt wird, „wie es von älterer Gewohnheit gewesen“, ein Beweis, daß die Kirche zu Berlenbrück, wie auch die Kirchen zu Babbergen und 1179 Jahren einst von der Mutterpfarre Zintum abgetrennt sind. Zintum war nicht nur kirchlicher, sondern auch politischer und wirtschaftlicher Mittelpunkt. Aber mit der Kirche hing in damaliger Zeit alles zusammen. Der befestigte Kirchhof war eine Kirchensburg. Der mit Schießscharten besetzte Kirchturm der Burgfriede. Noch 1796 soll ein Offizier behauptet haben, diese Dorfveste mit 400 Mann und dem nötigen Geschütz mit Erfolg verteidigen zu können. Der Schutzwall des Zintumer Kirchhofes grenzte sichtlich an den Bogelberg, eine natürliche Barriere. Auf dieser Höhe stand früher die Sandbödingenschanze des Zintumer Dorfes, hier wo die Säume von Berlenbrück und Wehrde sichtbar waren, war der geeignete Ort, den weiten Gerichtsbezirk zu überblicken. Die Sandhöfde zu Zintum und Rüssel waren die großen Seebänke, wo alles Korn zusammen floß (1240 etwa 275 Malter Roggen und Hafer), sodaß wir 1233 schon ein Zintumer Maß kennen. Außer diesen Naturerleichterungen mußten weitere Vieh- und Geldgaben geleistet werden, so die Sinsen von 82 freien Höfen, ebenfalls nach Rüssel, sogenannte 113bber (ein 113bber galt 6, ein Schwein 8 pfennige). Man rechnete 75 ganze und 71 halbe 113bber. Noch zur Zeit des Bischofs Gottfried, dem Gründer von Gärtenau (1321—49) war der höchste Beamte im Söndbrüder Nordlande (Kreis Berlenbrück) der advocatus in Andem, dem „die officiali super Northlande“ unterstanden. 1413 erscheint hier ein besonderer Wehrbezirk, der „Wehrbezirk“ zu Zintum. Dieser Bezirk ist noch als ein Verwaltungsbezirk, als ein Zintum anzusehen. Durch die Gründung von Gärtenau gingen diese Befugnisse allmählich immer mehr nach dieser Zintumsburg über, die seit 1594 als Verwaltungsmittelpunkt galt. Wenn es auch weiterhin in Zintum noch einen Bezirk gab, so war dieses kein Bezirk im höheren Sinne (Zintum), wie früher, sondern der bekannte Kirchspielbezirk,

der ein Wechsell des Zinntamms in Gütrenau war. (Etwa wie heute der Wechsell der Wechsell des Sandrats.)

Schon 1580 wird Zintum als Marktort genannt. Auch der bedeutende Wollener Markt konnte sich nur entwickeln, weil er Zintum im Rücken hatte. Im 1680 ging dieser Markt wieder ein. Hauptächlich wurden hier Leinwand gewebt, und jahrhundertlang war dieser Markt als das Manufakturwarengeschäft für die ganze weitere Gegend anzusehen. Auch die Hausgenossenschaft der Wollener wurde noch 1672 in Wollener abgehalten. Die Bedeutung der Zintumer Viehmärkte reicht noch bis in unsere Zeit hinein.

Geburten und Sterbefälle im Kirchspiel Zintum im 17., 18., 19. und 20. Jahrhundert.

Jahr	geb.	gest.	Jahr	geb.	gest.
1679	119	159	1740	156	198
1680	109	164	—	—	202
1682	164	90	1744	131	85
1684	135	160	1746	126	137
1686	152	102	1748	166	136
1688	138	112	1750	145	208
1690	143	104	1772	160	137
1734	171	95	1775	181	138
1736	154	126	1776	151	176
1738	144	101	1778	153	119
			1780	149	168

\*) Es starben in dem Jahre 23 an den Mattern und vom 20. September bis 18. Dezember 127 an der Ruhr.

Eindwonerzahl des Kirchspiels und Dorfes Zintum im 17., 18., 19. und 20. Jahrhundert.

Jahr	Zintum		Jahr	Zintum	
	Kirchsp.	Dorf		Kirchsp.	Dorf
1649	4324	767	1842	7307	1163
1772	5624	864	1848	6868	1070
1803	6561	1063	1852	7069	1182
1816	6569	1060	1855	6873	1102
1833	7278	1295	1858	6623	1065
1836	7286	1240	1861	6534	1068
1839	7223	1164	1864	6762	1094

Werbetriebe im Kirchspiel und Dorf Zintum im Jahre 1667.

Am Kirchspiel Zintum: 1 Schöpfer und Stegler, 1 Sattler und Riemenfchneider, Schreiner und Tischler keine, 3 Drechseler und Schuhmacher, 5 Rüper, 19 Goldschmied- und Wollener, 2 Pfing- und Radmacher, 6 Sägelschneider und Zimmertheck, 1 Zimmermann, 3 Wollener und Schuhmacher, 5 Schneider, 6 Schuster,

4 Schmiede, 7 Bäcker, Brauntweinbrenner keine, 9 Biergäber, 15 Bierbrauer, 1 Geldschere, 5 Krämer, 4 Kauf- und Sandelsteine und 4 Müller.

Dorf Zintum: 5 Schuster, 3 Drechseler und Schuhmacher, 5 Krämer, 4 Kauf- und Sandelsteine, 7 Bäcker, 1 Geldschere, 1 Goldschmied und Wollener, 1 Schöpfer und Stegler, 2 Säge- und Zimmertheck, 12 Bierbrauer, 2 Schneider, 2 Schmiede, 1 Pfing- oder Radmacher, 2 Rüper, 6 Biergäber, 1 Wollener und Schuhmacher.

Früher rechnete man hier 63 Rötter, 67 Brunnfänger, 4 Woll-, 7 Säge- und 10 Bierreiter, das gelamte Kirchspiel dagegen hatte 164 Wollener, 48 Säge-, 45 Bierreiter, 166 Rötter und 438 Brunnfänger auf 866 Hauptfeuerstellen. (1772 hätte das Kirchspiel Zintum 5624 Einwohner, 1811: 6679, 1823: 7116, 1848: 7251 und 1867: 6710 Einwohner). Das Kirchspiel Zintum war ursprünglich in 10 Gatten (Miederlassungen) gleich einer allgerm. Hundertschaft geteilt, zu welchen das Dorf als erste hinzukam. Die Verwaltung des Dorfes lag früher in den Händen des Dorthebers und seines Erbsmannes, eines Protokollführers und einiger Beisitzer. Wenn es galt die örtlichen Angelegenheiten zu regeln, wurden die Einwohner durch die große Wache unter die Linde aufkommen gerufen, wo 12 Rotmänner dem Dortheber zur Seite standen.

Am der französischen Zeit bildete Zintum mit Ziffhausen und Berlenbrück, den Ranton Zintum. Der bisberige Vogt Soga wurde französischer Bürgermeister (Maire).

Die Drangsale aller Zeiten sind auch an Zintum nicht spurlos vorüber gegangen. Am 19. Sept. 1788 brannten 52 Häuser ab und am 21. Juni 1892 wurde die Kirche durch Blitzschlag zerstört. Erst nach 8 Jahren am 23. Oktober 1900 konnte die neue Kirche geweiht werden. Ein Baubert, das mit Recht als das Wahrzeichen des Sönabrüder Nordlandes gelten darf.

## SPAR- & KREDITVEREIN

E. G. M. B. H. ANKUM FERNRUF 206

Bankkonto: Centralbank Hannover  
Postcheckkonto: Hannover 50335

## Seinrich von Sogel, Anklam

Schuhwaren und Reparaturen — orthop. Schuhe

## B. Hutmacher, Anklam

Möbel und Polsterwaren  
Eisenwaren

Fernsprecher 203

## Carl Kosmann - Anklam

Tischlermeister Bau- und Möbelschlerei : Möbellager  
Ferryuf 354 Melbmangel : Feinwäscherei

## Fahrzeughaus Heinrich Berling

Anklam Ferryruf 366

Autoreparatur - Autovermietung

## Landw. Bezugs- und Absatz-

### Genossenschaft Anklam

e. G. m. b. H.

Ferryruf 322

Ferryruf 322

## Hotel Raming, Anklam

Kolonialwaren

Ferryruf 202

Delikatessen

## Gemeinde Anklam

Kirchspiel und Pfarrgemeinde Anklam. Einwohnertahl 1725.  
Bürgermeister: Eiemer, G. 214. Größe 670 ha.  
Beigeordnete: Bahlmann, Josef. Dange, Josef.  
Gemeindevorstand: 214, Dienststunden: 8—12 und 13—18 Uhr.  
Gemeinderat: Bartling, Carl. Ernst, Erich. Gutmacher, Wilh. Rubl-  
mann, Gerb. Mohns, Josef. Schlarman, Franz. Schmidt, Serm.  
Rauert, Bernhard.  
Ortsbauernführer: Sepebeweg, Josef.  
Gleichbedauer: Dr. Möllmann, Dr. Sätting. D. Rütke.  
Besamtschulverband: Anklam-Platzlage-Sättingen,  
Verbandsvorsteher: Bürgermeister Eiemer, Anklam 214.  
Standesamtsbezirt: Anklam 297.  
Standesbeamter: Schlarman, Franz.  
Etelberrter: Rolles, Wilhelms.  
Dendarmerie: Hofen I: Wend.-Sauptwachtmfr. Wisse 358.  
Hofen II: Wend.-Sauptwachtmfr. Gander 376.  
Weisthlicht, kath.: Bödmann, Pfarrer 220. Geger, Kaplan.  
Mühlweber, Bilar.  
Krankenhaus und Altersheim, kath.: Marienhospital 221.  
Vorsteher: Pfarrer Bödmann 220.  
Postamt: Postamtvorsteher 300, Einnahme und Ausgabe 301,  
Vorsteher: Fritzen, Paula, Postassistentin.  
Reinbahnstation: 253, Strede Berlenbrud—Anklam,  
Bahnpostvorsteher: Nagl, Oriedrich.  
Landwirtschaftsschule und Birttschaftsberatungsfelle: 360.  
Gether: Dr. Ereninger.  
Hollschule, kath., mit gehobenen Klassen, Gether: Retor Sellmold.

## HIRSCH-APOTHEKE UND MEDIZINAL-DROGERIE

Eugen Hesse - Anklam - Ferryruf 320

Sämtliche Tierarzneimittel - Seifen und Parfümerien

— Aßling, Wilhelmine, Wwe.	— Bergmann, Karl, Kaufmann
— Sermann, Landwirt	— 277
— Sermine, Saustochter	— Maria, Saustochter
— Appelmann, Friedr., Tischlermfr.	— Klara, Saustochter
— Agnes, Buchmacherin	— Agnes, Saustochter
— Elisabeth, Saustochter	— Sermann, Kaufmann
— Arens, Johann, Schuhmacher	— Arnold, Gastwirt 353
— Badmann, Josef, Uhrmacher	— Beumler, Josef, Wegebärter
— Bang, Joh., Bauer 238	— Billensamp, Rich., Elektr. mfr.
— Banna, Saustochter	— 235
— Berhard, Landwirt	— Bern, Bädermfr. 326
— Barlage, Seintich, Landwirt	— Maria, Saustochter
— Größ, Arbeiter	— Gottfried, Student
— Seintich, Arbeiter	— Bernh., Bädermfr. 378
— Agnes, Saustochter	— Elisabeth, Saustochter
— Karl, Schriftfeger	— Elisabeth, Saustochter
— Bartling, Karl, Schlachtermfr.	— Gertrud, Saustochter
— 362	— Sermann, Bäder
— Karl, jun., Schlachtermfr.	— W., ohne Beruf
— Seintich, Dürrangefellter	— Blau, Bernh., Ober-Postkassiner
— Barteldrees, Maria, Schneiderin	— Bohmann, Eheobor, Müller
— Barlage, Bernhardine, Köchin	— Franz, Landwirt
— Berrens, Georg, Schneidermeister	— Sermann, Lehrer i. R.
— Sermann, Schneidermeister	— Bogmann, August, Maurermfr.
— Georg, jun., Danfangesellter	— Bofeloh, Josef, Siegelarbeiter
— Maria, Saustochter	— Böhm, Karl, Renner
— Zinnalie, Saustochter	— Karl, jun., Steinmetz
— Berens, Verb., Viehhändler 228	— Bödmann, Serm., Wfarer 220
— Verb., jun., Viehhändler	— Franz, Kartoffelbändl. 385
— Seintich, Landwirt	— Maria, Saustochter
— Agnes, Saustochter	— Franz, jun., Kartoffelbändl.
— Merling, Alloys, Uhrmachermfr.	— Franz, Kontoristin
— Opitz	— Josefa, Kontoristin
— Berling, Georg, Fahrtrahndienung	— Agnes, Kontoristin
— Seint., Schloßfermfr. 335	— Ardiemer, Franz, Uhrmacher
— Maria, Saustochter	— Brunneke, Siemens, Siegelarb.
— Seintich, Saustohn	— Brüngen, Maria, Wwe.
— Seint., Medizinalfermfr. 366	— Maria, Saustochter
— Georg, Landwirt	— Brinkens, Hans, Bädermeister
— Wilhelmine, Saustochter	— Seintich, Renner
— Agnes, Saustochter	— Bringsmann, Ernst, Dachbeder

— Brinkmann, Rich, Straßenbärter	— Dierling, Ernst, Arbeiter
— Seintich, Schmiedemeister	— Dreesmann, Maria, Wwe.
— August, Bauer	— Sermann, Gastwirt 397
— Sermann, Landwirt	— Drosselmann, Bernh., Schuhm.
— Anna, Wwe.	— Dußne, Wilhelmine, Wwe.
— Johanna, Wwe., Cattererei	— Düttinghaus, Josef, Bauer
— Eopbie, Wwe.	— Düter, Seim., Gastwirt 256
— Gerhard, Tischlermfr.	— Erla, Saustochter
— Seintich, Tischlermfr.	— Ebebor, Landwirt
— Gerhard, Tischlermfr.	— Maria, Saustochter
— Gerhard, Schuhmacher	— Wilhelmine, Saustochter
— Maria, Saustochter	— August, Saustohn
— Elisabeth, Wwe.	— Aßling, Josef, Privatier
— Agnes, Saustochter	— Aßling, Gr., Sehm.-Schreierin
— Bernh., Straßenbärter	— Zwenger, Ludwig, Arbeiter
— Subert, Schriftfeger	— Zillenborst, Agnes, Schneiderin
— Buch, Josef, Arbeiter	— Zilfort, Oregor, Landmesser 364
— Buchmann, Bernhard, Arbeiter	— Ernst, Rich, Rel.-Sol.-Stührer
— Bubbe, Karl, Zwickel-Geiler	— Eberding, August, Mechaniker
— Busfermböble, Diebrid, Landwirt	— Gardid, Willh., Händler 392
— Bühren, Rich, Sattler 351	— Gaulhaber, Rich, Oberbauarbeiter
— Maria, Saustochter	— Geller, Sermann, Arbeiter
— Burrichter, Rosa, ohne Beruf	— Geled, Franz, Bauarbeiter
— Waidt, Maria, Wwe.	— Eduard, Selter
— Erone, Carl, Kaufmann 213	— Emma, Schneiderin
— Sermann, Uhrmacher	— Gleddermann, Gr., Siegelarbeiter
— Seint., Buchbrudereibesitzer	— Bernbard, Saustohn
— 205	— Ebebor, Siegelarbeiter
— Demning, Ernst, Bäder	— Karl, Selter
— Depebeq, Seintich, Bauer	— Maria, Saustochter
— Maria, Saustochter	— Bernbard, Sermann
— Seintich, Landwirt	— Glinder, Emma, Wwe. Gastwirtin
— Josef, Landwirt	— Mla, Saustochter
— Deiers, Gerhard, Sennermann	— Gusth, Saustochter
— Franz, Arbeiter	— Emmth, Saustochter
— Josef, Zimmermann	— Agnes, Saustochter
— Maria, ohne Beruf	— Otto, Kaufmann
— Dieckhoff, Anna, Wwe.	— Greiler, Seintich, Renner
— Dieter, Auguste, Arbeiterin	— Karl, Bädermfr. 245
— Sermann, Arbeiter	— Maria, Saustochter
— Bernbard, Arbeiter	— Sermann, ohne Beruf
— Elisabeth, Saustochter	

Oerz, Eb, sen, Arbeiter  
 — Eb, jun., Arbeiter  
 — Georg, Landwirt  
 — Josef, Sausohn  
 Oßbert, Siemens, Milchbeteiler  
 Oraman, Eb, Bäckerfr. 3250  
 — Willhelmine, Sausochter  
 — Heinrich, Bäcker  
 — Eb, jun., Bärogehilfe  
 — Maria, Wwe., Landwirtin  
 Orwe, Maria, Gebrerin i. R.  
 — Agnes, Sauschalterin  
 Orutter, Hermann, Landwirt  
 — Willhelmine, Sausochter  
 — Hermann, Sandler  
 — Ferdinand, Sandler  
 — Heinrich, Hofmeister i. R.  
 — Katharina, Wwe.  
 Oufschmann, Willh, Maler  
 Oachmann, Diebich, Privatier  
 — Krzt-Witwe  
 — Hermann, Landwirt  
 — Maria, Sausochter  
 Oaffeneher, Sophie, Gebrerin  
 Oafes, Josef, Stillsarbeiter  
 — Konrektor  
 Oamborg, Bruno, Landwirt  
 — Hermann, Landwirt  
**Oadermann, August** 374  
 Oartenhaubetrieb  
 Oauernann, Geint., Verfnchtchniter  
 Oobißbed, Gerbert, Arbeiter  
 Oeinke, Karl, Arbeiter  
 Oell, Hermann, Arbeiter  
 Oelle, Eberfeld, Wwe.  
 — Josef, Maurer  
 Oellmann, Willhelm, Tischlerfr.  
 Oellnold, Rektor  
 Oerrmann, Geier, Landwirt  
 Oeffe, Eugen, Altpotheker 320  
 — Maria, Wwe.  
 Oeumann, Hermann, Landw.-Gebrer  
 Oeuer, Willh, Bäcker

Oedl, August, Arbeiter  
 Oildremner, Sr., Sandelbetrreter  
 Oillermann, Elise, Wwe.  
 Oohn, Heinrich, Linterförfer  
 Oollenkamp, Gerbard, Beamter  
 Ooffmann, D., Sandler  
 Ooffner, Gerb., Viehhändler  
 — 398  
 — Bömer, Hermann, Landwirt  
 — Eobyle, Sausochter  
 — Oeintrich, Hofschaffner  
 — Olemens, Hofschaffner  
 Oömmme, Katharina, Wwe.  
 Oöbermann, August, Bauer  
 — Oeintrich, Landwirt  
 — Elise, Sausochter  
 — Oeintrich, Landwirt  
 Ouestmann, Elise, Sausochter  
 Oummert, Geint., Dipl.-Vollschwit  
 — 314  
 Outmacher, Willhelm, Kaufmann,  
 — Ollendaren 203  
 — Bertha, ohne Beruf  
 — Ollsaberth, ohne Beruf  
**Oüdeppohl, D., Ww., Gastwirtin**  
 Ohausfaktur u. Gemischwaren  
 Oüdeppohl, Oberleutnant a. D.  
 Oüne, Elsette, Mäherin  
 Oungshilling, Elise, Gebrer-Witwe  
 Oaccobé, Bernbardine, Wwe.  
 Ojnen, Willhelm, Arbeiter  
 Oampa, Johann, Dorarbeiter  
 Oaufbold, Hermann, Sel.-Bauarbeiter  
 Oälter, Sof., Unfallatonsgefchäft  
 — 251  
 — Olemens, Oelttler  
 Oemmer, Katharina, Wwe.  
 — Oierberlag 332  
 — Oeintrich, Sausohn  
 — Bernbard, Sausohn  
 — Agnes, Sausochter  
 Oempe, Oeintrich, Arbeiter  
 — Oofel, Milchbeteiler

Oeffens, Oofel, Landwirt  
 — Maria, Sausochter  
 — Agnes, Mäherin  
 Oelma, Sausochter  
 Oellhelm, Landwirt  
 — Oofel, Landwirt  
 — Hermann, Student  
 — Bernbard, Bauer  
 Oettmann, Maria, Arbeiterin  
 Oitte, Alois, Tischler  
 Olare, Bernbard, Schneiderfr.  
 — Oofel, Schneiderfr.  
 Olabpate, Gerb., Schuhmacher  
 — Oansé, Schuhmacher  
 Olassen, August, Buchrunder  
 Olatte, Oofel, Autoshloffer  
 Olöder, Olaus, Oew.-Oberlehrer  
 Olume, Eb, Oafswirt, 383  
 — Oeintrich, ohne Beruf  
 — Oofel, Maler  
 — Bernbardine, Sausochter  
 Oobbenberg, Oeintrich, Oägewert  
 — 243  
 — Oofel, Sausohn  
 — Oemne, Sausochter  
 — Oemmh, Kontoristin  
 — Bernbardine, Sausochter  
 — Oitth, Berkaufserin  
 — Oernst, Gubrunernehmer  
 — 242  
 — Bertha, Wwe.  
 — Hermann, Gubrunernehmer  
 — Oriedrich, Sausohn  
 — Oofel, Sausohn  
 — Oohannes, Sausohn  
 Oolbe, Gerbard, Schuhmacher  
 Oorte, Hermann, Buchhofschwirt  
 — Hermann, jun., Bäcker  
 — Oermann, Bertäufser  
 Oortland, Oeorg, Oberleift.-Grüfter  
 Ooffe, Ehebodor, Arbeiter  
 Oofel, Oaul, Unbalde  
 — August, Arbeiter

Oosmann, Karl, Tischlermeister  
 — 354  
 Oöfser, August, Monteur  
 Oowastl, Oernst, Ochriftfeger  
 Oramer, Oeina, Orogist  
 Oreteler, Ouzie, Mobilfrin  
 Orubger, Orans, Tischlermeister  
 — Oemmo, Tischlermeister  
 — Oermann, Landwirt  
 Orusle, Oeintrich, ohne Beruf  
 Orull, Maria, ohne Beruf  
 — Oelina, ohne Beruf  
 Orußelmann, Orans, Sr., med.,  
 — Oahnarzt 387  
 Orümpelmann, D., Schuhmacher  
 Oubmann, Oeintrich, Kaufmann  
 — Oerb, Oärtnerei 322  
 — Oeint., Ochniederfr. 262  
 — Oerb, Viehhändler 231  
 — Oeintrich, Sausohn  
 — Oeintrich, Landwirt  
 — Bernbard, Kaufmann  
 — Bernbard, jun., Kaufmann  
 — Karl, Kaufmann  
 Oubmann-Oöfmann, Elise, Wwe.  
 — Oofel, Bäcker  
 — Oranziska, Sausochter  
 — Oimna, Sausochter  
 Oübde, Oohann, Nachschubmann  
 Oürten, Elise, Wwe.  
 — Oaula, Oostaffentinn  
 Oütze, Maria, Wwe.  
 — Agnes, Ochniederin  
 — Oerrh, Oemeindebeiner  
 — Eb, Oohnreidererei 386  
 — Oofel, Arbeiter  
 Oüppere, Orichard, Kaufmann  
**Oagemann, Eb., Malermeister**  
 — Olemens, Bächerei 336  
 — Maria, Ochniederin  
 — Oophie, Sausochter  
 — Eb, Oägewert

Rager, Seintrich, Gaudwitt  
 — Seintrich, jun., Gaudwitt  
 — August, Gaudwitt  
 Rahrmann, Gerhard, Maurermeister.  
 — Maria, Sausstochter  
 — Georg, Maler  
 — Seintrich, Schneidermeister.  
 Rampe, Agnes, Kaufmann  
 — Ebeodor, Umbalbe  
 — Aloys, Stelmacher  
 — Fr., Wwe., Goldschndl. 325  
 — Georg, Wagenbauer  
 — Maria, Sausstochter  
 — Ebeo, Kaufmann  
 — Alfons, Kaufmann  
 — Bernbardine, Schneiderin  
 — Seintrich, Stellmacher  
 — Maria, Sausstochter  
 Rammernann, Seintrich, Rektor i. N.  
 — Georg, Reichs-Riefernbar  
 Rangfeld, Selene, Sausdame  
 Riedmeber, Ebeo, Verkäufer  
 Rohmann, W. 283  
 — Photo-Maler und Gaudlung  
 Rogmann, Gerb., Schuhmacher  
 — Agnes, Wwe.  
 — Josefine, Sausstochter  
 — Bernbardine, ohne Beruf  
 — Frisb., Sigarrengelchäft 248  
 — Gerbard, Kaufmann  
 — Hans, Kaufmann  
 — Agnes, Eparkaffen-Zingehelle  
 — Elsb., Sausstochter  
 — Gerb., Dantbozstieber  
 Rogbed, Seintrich, Gaudwitt  
 Ruca, Paul, Stiegelrenner  
 Rümernann, Eb., Arbeiter  
 — Mechelle, Gertrud, Wwe.  
 — Meibaus, Hermann, Arbeiter  
 — Mertens, Eb., Bäckermeister  
 — Seintrich, Bäckermeister  
 — Anna, Sausstochter  
 — Elisabeth, Sausstochter

Melger, Josef, Arbeiter  
 — Menke, Josef, Möllereibestiger  
 — 223  
 — August, Möllereibestiger  
 — Seintrich, Möllereibestiger  
 — Franz, Möllereibestiger  
 — Alfreb, Möllereibestiger  
 — Clemens, Möllereibestiger  
 — Anna, Sausstochter  
 — Elisabeth, Sausstochter  
 — Merle, Wilhelmine, Wwe.  
 — Hermann, Gaudwitt  
 — Elisabeth, Sausstochter  
 — Bernbard, Arbeiter  
 — Meiser, Josef, Zimmermann  
 — Meber, Franz, Arbeiter  
 — Wilhelmine, Arbeiterin  
 — Hermann, Schmiedmeister.  
 — Sern, jun., Bäckermeister  
 — Maria, ohne Beruf  
 — Sernann, Schneidermeister  
 — Mehding, Georg, Tischlermeister.  
 — Maria, Sausstochter  
 — Wilbelm, Tischler  
 — Mibendorff, Gerhard, Arbeiter  
 — Georg, Geher  
**Molkerei Stnkum 223**  
 — Gchr. Wente  
 — Aloys, Ebeodor, Seifenmeister  
 — Josef, Straßendrücker  
 — Moormann, Eb., Koshenhandlung  
 — Mollmann, Rud., Dr., med., bet.  
 — Eierarzt 240  
 — Maria, Sausstochter  
 — Agnes, Wwe.  
 — Mönfers, Sol., Mittelschullehrer  
 — Mühlmeber, Wilbelm, Mäker  
 — Müller, Hans, Dr., med.,  
 — prakt. Arzt 333  
 — Mauber August, Müller  
 — Niepote, Seintr., Blutvermittlung  
 — 210

Möbring, Gustav, Arbeiter  
 — Mornel, Räte, Wwe.  
 — Morrenberens, Seintrich, Gaudwitt  
 — Sylene, Sausstochter  
 — Nowal, Ebeodor, Arbeiter  
 — Nebenhans, Ebeodor, Gaudwitt  
 — Oflernann, Silette, Wwe.  
 — Franziska, Sausstochter  
 — Seintrich, Tischlermeister  
 — Karl, Gattlermeister  
 — Oflersch, Gerhard, Schmied  
 — Otto, Ghyllipp, Postkaffner  
 — Georg, Dachbedermeister  
 — Josef, Dachbedermeister  
 — Doerberg, Bernb., Verreibehandlg.  
 — 217  
 — Bernb., jun., Kaufmann  
 — Anton, Kaufmann  
 — Debermühle, Sernann, Gaudwitt  
 — Georg, Zimmermann  
 — Gerbard, Gaudwitt  
 — Seintrich, Gaudwitt  
 — Ebeodor, Zimmermann  
 — Elise, Wwe.  
 — Peters, Subert, Organist  
 — Benquitt, Sebdwig, Geherin  
 — Hstehenbauer, Erich, Gattor  
 — Ghyllipp, Gerb., Klempnermeister.  
 — 282  
 — Josef, Klempnermeister  
 — Hlagge, Josef, Arbeiter  
 — Htandholt, Matthias, Arbeiter  
 — Hlog, August, Gaudwitt  
 — Georg, Gaudwitt  
 — Agnes, Sausstochter  
 — Seintrich, Sausstohn  
 — Bernbard, Arbeiter  
 — Hsobmann, Eb., Gaudwitt  
 — Frisb., Stiegeleiarbeiter  
 — Bernbard, Arbeiter  
 — August, Arbeiter  
 — Hsöppinghaus, Ghr., Sänbler  
 — Radmacher, Alex., Zelfsenber

Rabe, Clemens, Malermeister  
 — Seintrich, Malermeister  
 — Elisabeth, Sausstochter  
 — Anna, Sausstochter  
 — Rafael, Sernann, Geher i. R.  
 — Radermann-Robne, B., Gaudwitt  
 — Gerbard, Arbeiter  
 — Maria, Sausstochter  
 — Gerbard, Tischlermeister  
 — Sernann, Tischler  
 — Agnes, Sausstochter  
 — Raming, Ebeo, Kaufmann  
 — Radermann, Sern, Postkaffner  
 — Josef, Drogerie 382  
 — Elisabeth, Sausstochter  
 — Frisb., Maurer  
 — Franz, Rentner  
 — Bernbard, Gaudwitt  
 — Frisb., Gaudwitt  
 — Sernann, Gaudwitt  
 — Eb., Maurermeister 239  
 — Maria, ohne Beruf  
 — Clemens, Bauer  
 — Anna, Wwe.  
 — Luise, ohne Beruf  
 — Rauer, Sernann, Bauer  
 — Bernbard, Bauer  
 — Sernann, Bauer  
 — Toni, Sausstochter  
 — Cobanna, Sausstochter  
 — Rechstin, August, Maler  
 — Rebage, Seintrich, Gaudwitt  
 — Reilmann, Elise, Wwe., Kaufmann  
 — 287  
 — Emma, Sausstochter  
 — Reiling, Bernbardine, Wwe.  
**Reißel, Ghristian 355**  
 — Manufaktur- und Mlabewaren  
 — Augen, Kaufmann  
 — Karl, Kaufmann  
 — Bernbard, Kaufmann  
 — Natalie, Sausstochter  
 — Elisabeth, Sausstochter

Remmelmann, Ludwig, Bäckerfr.  
 Ridemann, Sern, Siegelarbeiter  
 Riemen Schneider, Sern, Maurer  
 — Ratharina, Wwe.  
 Rixmann, Georg, Bauer **→** 234  
 Rosses, Wlth, Gemeindefretär  
 Raunte, Sol, Muthschloffer **→** 254  
 Ruberg, Agnes, Schneiderin  
 Rausfeld, Rath, ohne Beruf  
 Sander, Erich, Wend-Saupfennfr.  
**→** 376

Schemmel, Erich, Maurer  
 — Maria, Mäherin  
 — Saule, Sebanne  
 Schelber, Johanna, Wwe.  
 — Anna, Saustochter  
 — Georg, Saustohn  
**Schlarmann, B. → 297**  
 Manufaktur- und Milchwaren

Schlarmann, Hans, Kaufmann  
 Schmalstieg, Marg, Sel.-Pflegerin  
 Schmidt, Georg, Landwirt  
 — Maria, Tierarzt-Witwe  
 — Sern, Sorelbesiger **→** 239  
 — Maria, Saustochter  
 — Elfsabeth, Saustochter  
 — Seirich, Saustohn  
 Schmidt-Beuring, Eb, Bauer  
**→** 226

Seirich, Saustohn  
 — Maria, Saustochter  
 — Agnes, Saustochter  
 — Schulte, Agnes, Wwe.  
 — Adolf, Arbeiter  
 — Sern, Bauer **→** 329  
 — Theresia, Saustochter  
 — Eduard, Kaufmann  
 — Sernann, Schuhmacher  
 — Sern, Beel.-Agent  
 — Sernine, Saustochter  
 — Bernhardsine, Wwe.  
 — Bernhardsine, Saustochter  
 — Schrage, Elfsabeth, Saustochter

Schraf, Wlthelm, Arbeiter  
 Schröber, Josef, Kupferfchmied  
 — Josef, Zimmermann  
 — Bernbard, Arbeiter  
 — August, Schneidermeister  
 — Schärer, Kurt, Rentner  
 — Schwartberg, Franz, Landwirt  
 — Franz, jun., Landwirt  
 — Schwegmann, S., Postschaffner i. R.  
 — Seger, Ludwig, Kaplan  
 Selter, Berbard, Arbeiter  
 Siemer, Georg, jun., Bäckerfr.

— Milima, Saustochter  
 — Sohn, Saustochter  
 — Georg, sen., ohne Beruf  
 — Seirich, Lehrer  
 — Rath, Wwe.  
 — Sommer, Friedr., Landw.-Lehrer

— Sonntag, Karl, Invalide  
 — Spangard, Ernst, Schaufeller  
 — Speder, Bertha, Wwe.  
 — Steinhinger, Kurt, Dr.,  
 Direktor der Landw. Schule

— Steinhoff, Ludwig, amtl. Bodensch.  
 — Strachmann, Ludwig, Kolonialwaren  
**→** 396  
 — Strieborn, Franz, Seuermann

— Stürenberg, Sern, Schmiedemfr.  
 — Job, Schmiedemfr. **→** 288  
 — Elfsabeth, Saustochter  
 — Kake, Wlth, Sel.-Kaufleber

— Kellner, Karl, Dentist **→** 381  
 — Sernann, Griseur  
 — Subert, Griseur  
 — Josefa, Saustochter  
**Thiesing, Carl, Gattlermeister**  
 — Kollerei

— Thiesing, Bernh., Stillendarenbandl.  
 — Agnes, Schneiderin  
 — Josefine, Saustochter  
 — Elna, Wwe.  
 — Bernbard, Maurer  
 — Hans, Sandler

— Sern, Sorelbesiger **→** 239

Thien, Peter, Kaufmann  
 Terhalle, Ludwig, Dr., med.,  
 pratt. Arzt **→** 352  
 — Thyer, Seribert, Kaufmann  
 — Troost, Emil, Rentner  
 — Több, Rath, Wwe., Kaufmann  
 — Agnes, Saustochter  
 — Seirich, Griseur  
 — Siting, S., Spal.-Oberfretär  
 — Wlth, Dr., med., vet., Tierarzt  
**→** 269  
 — Nagt, Siebr., Badhofsvorfeber

— Nahnmann, Josef, Lehrer **→** 241  
 — Nennemann, Paul, Drähter  
 — von Balam, Sern, Postbeamter  
 — von den Benten, Str., Srederführ.  
 — von den Wellen, Eb, Arbeiter  
 — von der Wollen, Eb, Schuhmacher

— Grth, Landwirt  
 — Sernann, Landwirt  
 — von Söne, Eb, Sotel **→** 267  
 — Grth, Walfidit  
 — Maria, Wwe.

— Georg, Schlachtermeister  
 — Emma, Saustochter  
 — Agnes, Saustochter  
 — von Webbe, Franz, Seilermeister

— Maria, Mäherin  
 — Walber, Sern, Zimmermann  
 — Bernbard, Zingelsther

— Webering, Bernbard, Schuhmacher  
 — Wegener, Erth, Maßschneider  
 — Wegener, Bernhardsine, Wwe.  
 — Anna, Saustochter

— Alois, Arbeiter  
 — Georg, Malermeister  
 — Berbard, Malermeister  
 — Marg, Schaufellerin

— Wehberg, Johanna, Wwe.  
 — Max, Siegelarbeiter  
 — Wwe.  
 — Josef, Landwirt

— Weilmann, Seirich, Viehhändler  
**→** 230  
 — Josef, Sandler  
 — Eber, ohne Beruf

— Elfsabeth, Saustochter  
 — Georg, Sandler  
 — Ernst, Spal.-Oberfretär  
 — Seirich, Arbeiter

— Welp, Agnes, Kaufmann  
 — Welp, Karoline, Wwe.  
 — Emma, Saustochter  
 — Josefine, Saustochter  
 — Bernle, Berbard, Solghändler  
**→** 328

— Josef, Saustohn  
 — Bernsing, Seirich, Landwirt  
 — Welfhoff, Job, Müller  
 — Weiermann, B., Mel.-Kol.-Führer

— Welffeld, Karoline, ohne Beruf  
 — Maria, ohne Beruf  
 — Georg, ohne Beruf  
 — Wieseling, Kurt, Klempnerfr.

— Wlndner, Selgitas, Beheren  
 — Wlmering, Georg, Arbeiter  
 — Wlffe, Seirich, Kaufmann  
 — Wlth, Georg, Xenbant

— Wrmgard, Saustochter  
 — Wlffe, Eb, Walfidit **→** 365  
 — Wwiler, Ebr, Komretorin i. R.  
 — Witt, Anton, Arbeiter

— Wwiffing, Seirich, Arbeiter  
 — Woll, Sol, Sern.-Schmiller  
 — Weyrt, Wertub, ohne Beruf  
 — Zimmermann, Agnes, ohne Beruf  
 — Zambügel, Bernhardsine, Wwe.



## Verzeichnis der Sandel- und Gewerbetreibenden in Zinkum

- Apotheke**  
 Strich-Apotheke, G. Sefle ⇨ 320
- Merzte**  
 Müller, Hans, Dr. med. ⇨ 333  
 Seeballe, Ludwig, Dr. med. ⇨ 352
- Musikantoren und Verfertiger**  
 Düsing, Josef  
 Eßien, Peter
- Autosmietungen, Fahrrad-  
handlungen und Reparatur-  
werkstätten**  
 Berling, Georg  
 Berling, Heinrich ⇨ 366  
 Niepote, Heinrich ⇨ 210  
 Runte, Josef ⇨ 254
- Bäckereien u. Konditoreien**  
 Berens-Rennelmann, Aug.  
 Billenkamp, Bernh. ⇨ 378  
 Billenkamp, Hermann ⇨ 326  
 Brinkeré, Hans  
 Greter, Carl ⇨ 245  
 Gramann, Theodor  
 Rufmann-Wöfmann, Wwe.  
 Mertens, Theodor  
 Siemer, Georg
- Bierhandlungen**  
 Remmer, Th., Wwe. ⇨ 332  
 Blog, Bernhard
- Böttger**  
 Sagemann, Clements ⇨ 336
- Buchdruckereien  
und Buchbindereien**  
 Croné, Heinrich ⇨ 205  
 Gohmann, Anton ⇨ 283
- Sachbetreuer**  
 Otto, Georg
- Damenfriseurinnen**  
 Barteldrees, Maria  
 Reßens, Elisabether  
 Sagemann, Maria  
 Ruberg, Agnes  
 Echemmel, Maria  
 Eßeling, Agnes

- Glüngenmittel-, Sohlen-,  
Getreidehandlungen, Mühlen**  
 Dreesmann, Jul., Wwe.  
 Rufmann, Carl  
 Sandw. Beugs- u. Aufsaßen.  
 ⇨ 322
- Niemann, Wilhelm ⇨ 246**  
 Oberberg, Th. ⇨ 217  
 Weßhoff, Johannes
- Freiseurgeschäfte**  
 Selscher, Subert  
 Zöbbe, Heinrich  
 von Borken, Fritz
- Fuhrgeschäfte**  
 Rütze, Theodor ⇨ 386  
 Kobdenberg, Wehr. ⇨ 242
- Gärtnereien u. Blumengeschäfte**  
 Sadermann, August ⇨ 374  
 Rufmann, Gerbard ⇨ 322  
 Rufmann, Carl
- Hotels und Gastwirtschaften**  
 Hotel im Deutschen Saale  
 (Inh. S. Schmidt ⇨ 239)  
 Hotel Düßing-Rigeroth  
 (Inh. Th. von Söne ⇨ 201)  
 Hotel Ranning (Inh. Th. Ranning)  
 ⇨ 202
- Bergmann, Arnold ⇨ 353**  
 Billenkamp, Bernhard ⇨ 378  
 Güster, S. ⇨ 256  
 Dreesmann, Jul., Wwe.  
 Greter, Carl ⇨ 245  
 Griner, Otto, Wwe.  
 Gramann, Theodor ⇨ 250  
 Gutmacher, Wilhelm  
 Südeppel, Wwe.  
 Korte, Hermann  
 Rufmann, Th., Wwe.  
 Rufmann-Wöfmann, Wwe.  
 Ruane, Theodor ⇨ 383  
 Rampe-Rüppers  
 Schlarmann, Franz  
 Wille, Th. ⇨ 365

- Gausflächter**  
 Barlage, Heinrich
- Goldhandlungen**  
 Lampe, Gerhard ⇨ 325  
 Werner, Gerhard ⇨ 328
- Sebammen**  
 Ratermann, Rütze  
 Echemmel, Gust  
 Echemmel, Sophie, Frau
- Stempner u. Inskaltateure**  
 Bedermann, Fritz, ⇨ 271  
 Billenkamp, Richard ⇨ 235  
 Käller, Josef ⇨ 251  
 Weßlipp, Gerhard ⇨ 282  
 Weiling, Konrad
- Kolonial-, Eisen-, Stahl-  
und Kurzwaren**  
 Bergmann, Arnold ⇨ 353  
 Berling, Georg  
 Berens-Rennelmann  
 Brinkeré, Hans  
 Billenkamp, Bernhard ⇨ 378  
 Billenkamp, Hermann ⇨ 326  
 Griner, Otto, Wwe.  
 Greter, Carl ⇨ 245  
 Gramann, Theodor ⇨ 250  
 Gutmacher, Th., ⇨ 203  
 Südeppel, Wwe.  
 Rufmann-Wöfmann, Wwe.  
 Rampe-Rüppers  
 Gohmann, Fritz ⇨ 248  
 Mertens, Theodor  
 Ranning, Theodor ⇨ 202  
 Ratermann, Josef ⇨ 382  
 Schlarmann, Th. ⇨ 297  
 Siemer, Georg  
 Straßmann, August ⇨ 396  
 Eßeling, Bernhard  
 Zöbbe, Heinrich Wwe.  
 Wille, Theodor ⇨ 365  
 Wille, Heinrich

- Schiffstheater**  
 Schiffstheater Zinkum  
 (Inh. Serbert Eßien)
- Maler und Glaser**  
 Sagemann, Theodor  
 Rabe, Clements  
 Recktin, August  
 Wegener, Georg  
 Wegener, Gerhard
- Manufakturwaren**  
 Croné, Carl ⇨ 213  
 Südeppel, Wwe.  
 Rufmann, Th., Wwe.  
 Rufmann, Heinrich  
 Rufmann, Bernhard  
 Rampe-Rüppers  
 Reiffel, Christian  
 Reilmann, S. ⇨ 287  
 Schlarmann, Th. ⇨ 297
- Maatereimeister**  
 Bogmann, August  
 Bahrmann, Gerhard  
 Rademann, Th. ⇨ 289
- Milchhändler**  
 Obbert, Siemens  
 Kemper, Josef
- Photograph. Meister**  
 Gohmann, Th.
- Buchmacherinnen**  
 Krehmborg, Maria
- Holzproduzenten**  
 Bödmann, Franz ⇨ 385
- Sattlereien**  
 Büßren, Fritz ⇨ 351  
 Ostermann, Carl  
 Eßeling, Carl
- Sägemerksbesitzer**  
 Berling, Heinrich  
 Robt enberg, Heinrich ⇨ 243  
 Sagemann, Th. ⇨ 336

**Schlachtereien**

Bartling, Karl → 362  
 von Söhne, Weber → 267  
 Berling, Dr. (Auf der Lage) → 335

**Schlosserei**

**Schmiebe**

Brintmann, Heinrich → 262  
 Kuhnmann, Heinrich → 262  
 Meber, Hermann  
 Stürenberg, Joh. → 288  
 Stürenberg, Hermann

**Schneidermesser**

Behrens, Georg  
 Klare, Bernhard  
 Gohrmann, Heinrich  
 Meber, Hermann  
 Wegener, Fritz

**Schuhmachermesser**

Geled, Heinrich  
 Klaphale, Gerhard  
 Krumpelmann, Bernhard  
 Schulte, Hermann  
 von Nagel, Heinrich  
 Webering, Bernhard

**Sellereien**

Bergmann, Karl → 277  
 Mohr, Theodor  
 von Wehbe, Franz

**Speckheire (balmartig)**

Rütke, Heinrich → 275  
**Stellmacher**

Rampe, Heinrich

**Sparaffen**

Sparafasse des Kreises Berlenbrück,  
 Zweigstelle Zintum → 315  
 Spar- & Kreditverein Zintum  
 → 206

**Stierärzte**

Möhlmann, Rud., Dr. med. vet.  
 → 240  
 Sätting, Wstib., Dr. med. vet.  
 → 269

**Stichlerereien**

Brintmann, Gebhard  
 Brintmann, Gerhard  
 Sellmann, Wilhelm  
 Rossmann, Karl  
 Rütger, Benno

Mebering, Georg

Offermann, Heinrich

Ratermann, Hermann

**Uhrmacher**

Brämer, Franz  
 Berling, Aloys  
 Grone, Hermann

**Berfchungs-Vertreter**

Sabermann, Heinrich  
 Sollenlamp, Gerhard  
 Summert, Heinrich → 314  
 Schule, Hermann

**Viehhandlungen**

Garwid, Wilhelm → 392  
 Holtmann, D.  
 Bölscher, Gerhard

Sellmann, Heinrich → 230

**Wäpfer- u. Plätterinnen**

Brintmann, Bernhardine, Frau  
 Rossmann, Maria, Frau → 354

**Wahnärzte und Dentisten**

Krüselmann, Franz, Dr. med.  
 → 387  
 Sellscher, Karl, Dentist → 381

**Zeitungen**

Neue Volksblätter (Nachrichten für  
 den Kreis Berlenbrück und  
 Südboblenburg) → 205

**Zigarren-, Zigaretten- und  
 Tabakgroßhandlungen**

Bergmann, Karl → 277  
 Rohmann, Fritz → 248

**Zimmermeister**

Debermbke, Gebhard  
 Schröder, Josef  
 Malbers, Heinrich

# Gemeinde Zslage

Zslage. 1240 Zslage. Nieberding sagt in seiner Gesch. d. Nieber-  
 stifts Müntzer S. 19: „Zeit als die Kultur des Bodens offene Stellen  
 in den Wäldern gemacht hatte, kam das Wort Zslage auf, welches  
 eine solche von Holz entblühte, freie und offene Fläche bedeutet“. Auch  
 hat man Zslage einfach als „Zmlage, Wöbnstätt“ erklärt, was weniger  
 richtig sein dürfte. Mördlich der Rente Gartlage-Zslage-Zslage (De-  
 meinde Zriefe) hat man allein im Kreise Berlenbrück 46 Orte-Söfe  
 und Zslagenamen, die auf Lage ausgehen, gezählt. Es muß aber ab-  
 gesagt werden, wenn man alle diese Zslage auf Lage als früh-  
 mittelalterlich und mittelalterlich ansehen will, d. h. nach dem Ein-  
 bringen der Granen (768—814). Die Befestigung zu altsächsischer Zeit  
 also vor 800 wäre doch wohl allzu spätlich gewesen, wenn alle  
 Ziefelungen, die auf — Lage ausgehen noch nicht bestanden  
 hätten. Denn auch schon zu altsächsischer Zeit wird man den Wald  
 gelichtet haben, um Zslage für Wohnungen zu bekommen.

## Heimatliteratur Wanderkarten

Buchhandlung  
**Rud. Gottlieb - Bramsche**  
 Auf 141



## Gemeinde Nslage

Wohlfellbegirt: Zintum.  
 Kirchspiel und Pfarrgemeinde: Zintum.  
 Bürgermeister: Berling, Alois  $\approx$  216.  
 Beigeordneter: Bergmann, Richard, Kamppe, Seintich.  
 Gemeindevat: Nüdinghaus, Seint. Diester, Georg, Möllermann, G.  
 Ottens, Zl.  
 Ortsbauernführer: Berling, Alois  $\approx$  216.  
 Standesamtsbegirt: Zintum.  
 Waffschiffskapten: Möllermann, Georg.  
 Zimmermeister: Wille, Bernhard.  
 Biegelci: Biegelwert Mälage.

### E i n w o h n e r :

Bergmann, Rich., Bauer $\approx$ 207	Röddenberg, Ebeodor, Bauer
Berling, Alois, Bauer $\approx$ 216	Kruske, Ebeodor, Seuermann
Blanke, Karl, Stegeleiarbeiter	Kamppe, Seintich, Bauer $\approx$ 324
Bofeloh, Ebeodor, Landwirt	Kandbrint, Seintich, Bauer
— Zinna, Wwe., Seuerfrau	Kemmermöble, Georg, Bauer
Bauferrmöble, August, Arbeiter	Kiening, Gerhard, Seuermann
Diester, Georg, Bauer	Miemann, Mag, Bauer $\approx$ 261
Eröppelmann, Werh., Seuermann	Ottens, Josef, Pläcker
Nüdinghaus, Seintich, Pläcker	Relage, Gerhard, Arbeiter
Gröbbe, Bernhard, Seuermann	von der Saar, Werh., Seuermann
Griebemann, Josef, Ziegelmeister	Weserfeld, Bernhard, Seuermann
Grieling, Josef, Bauer	— Seintich, Seuermann
Gröbe, Seintich, Seuermann	Wille, Bernhard, Zimmermeister
Seitter, Bernhard, Arbeiter	Möllermann, Georg, Waffschiff,
Selle, Seermann, Seuermann	Bauer $\approx$ 388
Selmes, Franz, Arbeiter	
Solflein, August, Seuermann	Rumböme, Gerhard, Landwirt

## Gemeinde Balkrum

Balkrum. 1240 Ball-eth-rem, Ballesen, von halte, ballenfrümtiges  
 Ertid Gandes. Ein Seil von Balkrum heißt Bortum, im Jahre 1350  
 Bortumgan vielleicht fruchtbares Seim. Weiter Bortwiede 1240 Bort-  
 wiede = Bortwiedwald. Alle drei Namen sind eng verbunden, die Stöfe  
 zu Böhren, heute die Stöfe Rolles und Rolles zu Böhren. Der Hof  
 zu Bortwiede später geteilt in Örtche- und Rolles- und Rolles-  
 Rolles (Rolles) und der Meierhof (Kange) zu Bortum werden 1240 als  
 freie Stöfe aufgeführt und wird diese Freiheit als ein Kleberbleibel der  
 altständischen Edelingsherrlichkeit angesehen sein. Später sind einige  
 dieser Stöfe dennoch in die Eigenbehörigkeit gekommen. 1722 waren in  
 Balkrum und Bortum 14 Mollerben, 2 Salberben, 2 Erbitter und 8  
 Markteter. Mägers unter Meffeln.

Kirchspiel und Pfarrgemeinde Meffeln.  
 Wohlfellbegirt: Balkrum über Bramsche. Einwohnergahl 340.  
 Bortum über Bramsche. Örtche 1308 ha.  
 Bürgermeister: Müllber, Seintich.  
 Beigeordneter: Bertke, Griebert, Müllber, Seermann.  
 Gemeindevat: Rolles, Seermann. Sidhoff, Seintich. Gübbe-Bortweg,  
 Seintich. Ebnmann, Müllber.  
 Ortsbauernführer: Müllber, Seintich.  
 Standesamtsbegirt: Meffeln.  
 Waffverteilungsstelle und öffentl. Gernsprechstelle:  
 Balkrum: W. Bortberding,  $\approx$  Müllsaufen 367.  
 Bortum: S. Bunte,  $\approx$  Mergen 76.  
 Gleitbeschauer: Echlüter, Seintich, Meffeln.  
 Eckenwirtschafien und Kolonialwarenhandlung: Rübelsamp, Wwe.  
 Zischlermeister: Klausing, Müllber.  
 Schlossermeister: Bortberding, Müll.  
 Zimmermeister: Göße, Seermann.

Zillber, Otto, Steinbrucharbeiter	Riffenbeide, Sermann, Landwirt
— Seimr, Bauer, Bürgermeistr.	— Willhelm, Landwirt
Bartel, Nikolaus, Landwirt	— Friedrich, Landwirt
Berling, Seimrich, Bauer	Martin, Willhelm, Landwirt
— Sermann, Landwirt	Meber, Ousfab, Landwirt
— Georg, Landwirt	Münning, Sermann, Landwirt
Borfbering, Sermann, Landwirt	— Seimrich, Landwirt
— Seimrich, Landwirt,	— Willhelm, Landwirt
— Erich, Landwirt	Mohrbränd, Georg, Landwirt
Brebelamp, August, Landwirt	— Karl, Landwirt
— Erth, Landwirt	Motmann, Ernst, Bauer, 19
Bünt, Sermann, Siedler	Oling, Gerh. Arb. Arbeiter
— Dietrich, Landwirt	Poste, August, Bauer
Bausing, Seimrich, Tischlermeister	Rielan, Friedr., Mühlensel., und Bauer 213
— Seimr, Jun., Verflegerer	— Seimrich, Siedler
Bängner, Sermann, Bauer	Rißder, Sermann, Landwirt
Beldmann, Kaufe, Bau., Baucrin.	Ridert, Sermann, Bauer
Drebe-Bodweg, Sermann, Bauer	Rolfes, Sermann, Bauer
Wohmann, Willh., Steinbrucharb.	Röfbert, Karl, Bauer
— August, Schmied	— Sermann, Landwirt
Sadmann, Willhelm, Landwirt	— Willhelm, Steinbrucharbeiter
— Sermann, Neubauer	Röbelamp, Willh., Landwirt
Sonobede, Seimrich, Bauer	Santamp, Willhelm, Landwirt
Sinnab, August, Landwirt	— Georg, Steinbrucharbeiter
Silfer, Sermann, Bauer	Schule-Serlendorf, Bauer
— Seimrich, Landwirt	Spree, Franz, Landwirt
Sehemann, Willhelm, Siedler	Stinen, Seimrich, Bauer
Soberg, Seimrich, Landwirt	Stieten, Markens, Arbeiter
— Willfreh, Landwirt	— Jos., Steinbrucharbeiter
Rosfen, Seimrich, Bauer	Stomann, Willhelm, Landwirt
Rüdner, Sermann, Landwirt	Stomas, Sermann, Landwirt
— Seimrich, Landwirt	Stogl, Josef, Steinbrucharbeiter
— Sermann, Landwirt	Stöfling, Sermann, Landwirt
— Willhelm, Steinbrucharbeiter	Stoherhaus, Minna, Bau., Bäuerin
Stramer, Sermann, Landwirt	— August, Landwirt
Rühl, Sermann, Landwirt	Staufeneber, Joh., Bau., Landw.
Rübe-Wodweg, Rudolf, Bauer	

## Gemeinde Biefe

Biefe. 1124 Bist. Ein Bist, belut war ein großer Glas im Dorfe, von bese, die Binte und ut aus. Ob angeheile Gemeinde Biefe gehörte mit dem Ritschpiel Neuentstgen (in Oldbg.) und Danne zu dem Gebiete, wo die Hobeistrechte zwischen Sänabrüd und Mänster seit 1252 stittig waren. Erst durch den Staatsvertrag vom 5. Mai 1817 fand zwischen Sannober (Sänabrüd) und Oldenburg (als Rechtsnachfolger von Mänster) eine Regelung statt; in dem Biefe zwischen Sannober und Oldenburg aufgestellt wurde und die hanzwilschen Gemeinde Biefe in Erbscheinung trat. Nachweisbar seit 1248 fand hier am Stidteide ein Greistuhl, die Stätte des Greigerichtes Biefe. Die Bestungnisse bzw. Vogerecht und Greigericht sind schwer zu trennen. Das Vogerecht ist das eigentliche Voglericht, das Gregericht eine Feuerzweihnung seit dem Eindringen der Franken, das wohl vornehmlich über die sehhast geborenen Franken wie über die Willschafen, die nach Frankenrecht lebten, richtete. Auch Hochberrath gehörte für alle Muerianen vor das Greigericht. In späterer Zeit, wo uns Nachrichten überlebet sind, wurden vor dem Greigericht fast nur Liebertragungen von freiem Gut vorgenommen. So ließ Greibrid von Sorme, der 1276—1306 als Greigraf vorkommt, 1316 vor diesem Gericht den Verkauf eines Hofes in Sürfen übertragen. Die Greigerichte verlieren immer mehr ihre Bedeutung, und verschwinden schließlich ganz. Im heutigen Westfalen lebten sie dann nochmal als Gemgericht wieder auf, doch nicht in unserer Gegend. Das Weschleht von Sorme sah auf der nähen Sarenburg, welche früher ein bedeutendes Gut war. Die letzten Bessier verarmten vollkommen. 1817 wurden für 80—90000 Eghr. Grundstücke und Eigenbesitzbige verkauft. Der Rest des Gutes von 116 Morgen kam 1860 in Konturs. Die einzige Tochter des letzten Bessiers (+ 13. 12. 1873) Matilde von Quern beim betratete den Zimmermann J. G. Wobbe zu Klein-Berfen im Stämming.



**Transporte aller Art**  
**Möbeltransporte - Viehtransporte**  
 Botenverkehr nach Osnabrück Mittwochs und Freitags

## Eiltransporte Strubbe, Bramsche

Belüdere billig und schnell Güter aller Art  
 Prompt, preiswert und zuverlässig

Fernruf 305

## Wilh. Bodtziegel

Inh. Fritz Wittwer

## Kraftfahrzeug- und Maschinenschlosserei

Reparaturwerkstatt für Kraftwagen, Motorräder u. Zugmaschinen aller Art

Vertreter der „Ardi“-Werke  
 „Olex“-Tankstelle

## Braun/dje

Mühlenort 2 - Telefon 187

## Wiemann & Söhne Holzhandlung

Eigener Gleisanschluss

**Eager in Tischler-, Bauhölzern, Furnieren, Pola-Stammhölzer, Fertige Türen auch nach Maß-u. Muster**

Mech. Bau- u. Möbelschlerei (Lohnschlerei)

## Bramsche

Breuelstr. 2 - Fernruf 161

# Medizinal Drogerie

Otto Weibenborn, Bramsche, Neustadt 5

Das Fachgeschäft für Drogen, Chemikalien, Tierarzneimittel, Desinfektions- und Ungeziefermittel, Farben, Lacke, Pinsel, Parfümerien, Reinsseifen führender Firmen, Artikel für Kinderpflege, Nähr- und Kräftigungsmittel

# Merchblatt für Dingende Hilfe!

**Gas, Wasser, Elektrizität** Einbl. Betriebsamt Ruf 117  
**Gemeindefinanzier** Ruf 113

**Kranzenthans** Ruf 205

**Zuffstuhns** Reichelstiftungsbund Orts-Preisgruppe Gefundenbr., Bramsche, Georgstraße (Berufsschule) Ruf 211

**Wolfsrei** (Matthaus) Ortspolizeibehörde Ruf 365

## Senner!

Wahlstellen der Freiwilligen Feuerwehr Bramsche.

**Auf dem Damm:** Baumwettbewerke **Goethestraße:** Karl Knapp  
 Dampfbrunnenstr. Bohne, Ruf 314 (Schmieding, Im Walde) Ruf 284

**Auf dem Berge:** Georg Ballmann **Kindenstraße:** H. Weyer, Ruf 347  
 Brückenort: W. Karschin, Ruf 152 (Fing Nordmann) Ruf 128

**Damaskestraße:** Fritz Wigel **Unterbaum:** Otto Jung  
 Engterstraße: Josef Raas (Bäckermeister Schröder) Ruf 340  
 (Bogenstr. Seuter) Ruf 177

**Größestraße:** Otto Thole Ruf 149 **Neufahrt:** Heinrich Kramer  
 (Hühnerstr. Seuter) Ruf 177 (Hüh. Auf der Heide) Ruf 248

**Senkerstraße:** **Senabrüder-Straße:**  
 Hermann Wörtling Ruf 228 Hans Krauß Ruf 189  
 Wilhelm Eichling Ruf 317 **Willi-Schreiber-Straße:**  
 Th. Wiemann (Thole jun.) Ruf 225 W. Kemme (Kannmann) Ruf 283

## Wurfball!

Wahlstellen des Sanitätskollegiums Bramsche.

**Brückentort:** Kreisfotolinnen-Abteilung Gefundenbr. in Bramsche Ruf 282  
**Gefundenfrage:** Hermann Kannmeyer **Kindenstraße:** August Sandmann

**Senkerstraße:** Heinrich Wöller **Unterbaum:** Helmuth Wippermann

## Arztliste!

**Dr. med. Knappstein** Ruf 287 **Dr. med. Schmidt** Ruf 150  
**Dr. med. König** Ruf 204 **San.-Rat Dr. med. Ende** Ruf 218

# DRESDNER BANK

Filiale Osnabrück

Fernsprech-Sammel-Nr. 4161 Müserstr. 7

Ausführung aller bankmäßigen Geschäfte  
Kreditgewährungen aller Arten  
Vermögensverwaltung  
Banksparbücher  
Heimsparbüchsen  
Schnellste Schalterabfertigung  
Beratung in Wertpapierangelegenheiten und  
allen Bankfragen  
Vermietung von Fächern in unserer  
Stahlkammer



Wir bitten um Ihren Besuch!



## Osnabrück und seine Tierge

### Mittelalterliches Stadtbild

mit dem bisköflichen Friedenssaal im alten Ratbaus.

### Zweiseitige Zinsflugmöglichkeiten

für EDandorer und Krozffaher.

### Spezielle Lage

zwischen Diehengengebige und Deutoburgerwald.

### Neuzeritliche Kultureinrichtungen

und behagliche Boffstätten.

### Dünfuge Einkaufsmöglichkeiten

Theater — Kongert — Deimattengarten

**Ausstattung:** Städt. Derbesamt, Ratbaus und Städt. Besiebtro, Müserstr. 20

# Wanderwege - Karte Bramsche.



## Zielstadt die Stadt Bramsche mit der schönen Umgebung.

Auskunft, Prospekte und Wanderkarten durch den Verschönerungsverein Bramsche, (Rathaus, Zimmer 5)

# Stadt Bramsche

- Größe 566 ha. Einwohnerzahl: 5192.
- Dienstgebäude: Rathaus, Brückentort 364 und 365.
- Bürgermeister: Gausmann, August.
- Beigeordnete: Glauert, Karl, Rechtsanwalt. Bösling, Georg.
- Ratsherren: Bachmann, August, Glauert, Fritz, Augusthütt, Heinrich, Snille, Friedrich, Künzler, Egebor, Friedrich, Bilsberg, Mörling, Hermann, Nordmann, Seig, Schlemmer, Max.
- Ortsbauernführer: Wolfbogl, Ernst, Bauer.
- Allgemeine Verwaltung: Schoemaker, Ober-Stadtinspektor.
- Ortspolizeibehörde: 365, Verwaltung: Grelmer, Stadtinspektor.
- Bollzug: Kühl, Hermann, Gander, Hol-Steinbock, Müller.
- Kämmereikasse: (364) Soppe, Stadtkämmerer.
- Standesamt: Gausmann, Schoemaker, Bedermann.
- Betriebsamt: 117, Betriebsleiter: Bauerfeld, Otto.
- Baferwert 254.
- Arbeitsamt, Nebenstelle Bramsche: 140, Leiter: Sorn.
- Mohlfahrtsamt: Stadtleiter Bedermann.
- Stadt, Baubehörde: Darnsee-Strandbad, Bademeister: Schwimmler, Gehl.
- Stadt, Volkshaus: Rathaus, Zimmer 11, Wehner: Sonntags von 11-12 Uhr. Dienstags und Donnerstags von 17-18 Uhr.
- Sofen- und Lagerhausgesellschaft m. b. H., Bramsche: Geschäftsführer: Ober-Stadtinspektor Schoemaker.
- Öffentliches Abwässerungsamt für das Galerhofgebiet, Bramsche (Bebeifühle), Bebeiführer l. R. Dammann.
- Krankenhaus-Zweckverband Bramsche: 205.
- Vorleser: Bürgermeister Gausmann.
- Seitender Arzt: Sanitätsrat Dr. med. Ende 218.
- Waldwächter: Otto Dammann
- Altenheim Bramsche, Leiter, Vorlesender: Bürgerm. Gausmann.
- Waldwächter: Otto Dammann



Schriftliches Sobpig und Serberge zur Seimat: **178**,  
Staton Schürmann.

Et. Martinusstift: Gindentr. **156**.

Zimbulante Krankenpflegestation, Gemeindefaal  
Vorfigender: Pastor Preuin.

Geistlichreit, evgl.: Pfarramt I, Kirchhofftr. **130**, a. St. unbesetzt.  
Pfarramt II, Meberhofftr., **109**, Pastor Ziden.

Geistlichreit, kath.: Pastor Preuin, Gindentrache.

### Schulen

Evangelische Mittelschule: Leiter: Rektor Kemme.

Hollschule: Leiter: Rektor Griemann.

Realschule: **211**, Direktor Emmel, Berlenbrüd.

Ländliche Berufsschule: Leiter: Lehrer Auf dem Sobel,

Schweidshuberband Achmer, Bramfche, Gpe, Selespe, Gente,  
und Gögeln,

Schulverbandsvorsteher: Bürgermeister Gausmann, Achmer.

### Deutsches Rotes Kreuz

Deutsches Rotes Kreuz, Sanitätszug Bramfche.

Tragt: Dr. med. König **204**. Zugführer: Nagel, Rendant.

Insafnahmebestellen in Bramfche, siehe Stiftertafel.

### Freiwillige Feuerwehre

Freiwillige Feuerwehre Bramfche e. B.

Führer: Hauptbrandmeister S. Bohné, Auf dem Damm **314**.

Hauptbrandmeister Otto Ebbé, Grobsefr. **149**.

Brandmeister W. Rasch, Friedrich-Gudwig-Schulstr.

**315**.

Feuermeldestellen, siehe Stiftertafel.

### Gendarmerie

Gendarmereiaufstellung: Grobsefr. 8 **319**, Gend.-Obermftr. König.

Gendarmereiamt: Zillhelmstr. **259**,

Gossen I: Gendarmereimeister Ziesle,

Gossen II: Gend.-Hauptwachmeister Dammewib.

### Preuß. Revierförkerei

Forstbebrde und Forstdienststelle, Preuß. Revierförkerei: Gindentr.  
Görker Ruhn **208**.

### Hollfation

Hollfation: Hollsekreter Auf, Otterbreite 15.

### Krankenkasse

Sahl- und Meldestelle Bramfche der Allgemeinen Ortskrankenkasse

des Kreises Berlenbrüd und der Landtrankenkasse des Kreises

Berlenbrüd, Mühsenstr. 13 **822**, Leiter: Zwingmann.

### Sparkassen und Banken

Sparkasse des Kreises Berlenbrüd, Zweigstelle Bramfche **282**,

Zweigstellenleiter: Köhr.

Spark- und Darlehnskasse e. V. m. u. S., Bramfche **126**,

Odenburgische Landesbank, Filiale Bramfche **175**,

Leiter: Karstenä, Direktor.

### Bahnhof Bramfche

Bahnhof Bramfche: **174**, Leiter: Eisenb.-Oberinspektor Müller.

Bahnmeisterelei: **174**, Sechr.-Weichselsbahninspektor Schenkel.

Unterabfertigung: **119**.

### Postamt Bramfche

Postamt Bramfche: Dienstgebäude, Bahnhofstr. 5.

Sperrdienstleistendauernd. Schalterdienst: 8—13 u. 15—18 Uhr.

Zustelvorsteher: Oberpostmeister Geiber **191**.

### Stieberungen der MGGK. in Bramfche

St.-Sturm 13/229: Sturmführer: Truppführer Ruhn **208**.

St.-Zug, Sturm 3/19: Miter-Sturmführer Dieblich.

S. J. Donn 6/286, Weisfolgshaft Bramfche:

Miterbannführer Kirfch.

St. M. Mädelgruppe Bramfche 6/286.

St. M. Mädelgruppe: Damma Bänne.

St. M. M. Motorsturm 4/264: Sturmführer: Ober-Grupp. Vogrebe.

St. M. M. M. der Bahn 2 **155**.

Verwaltungsführer: Truppführer Marfchall.

Mat.-St. St. Kriegsopfer Versorgung, MGGK.:

Kameradschaftsführer Schmitte.

Mat.-St. St. Sechserbund, MGGK.

Arbeitsleitung: Lehrer Meerelamp,

Kreisfassenbart: Lehrer Wendel.

MGGK.-Frauenchaft — Deutsches Frauenwert, Arbeitsleitung Berlenbrüd,

Eig. Bramfche, Zillhelmstr. 9 **333**.

Kreisfrauenchaftsleiterin: Frau Kinding, Genger (Haus Diet),

Ortsfrauenchaftsleiterin: Frau Meerelamp, Bramfche.

Deutsche Arbeitsfront, Ortsverwaltung Bramfche: Seintischtr. **154**,

Leiter: Kreisverwaltungsfellenleiter Blate, Ortswalter: Göttemens.

Weichselstiftsbund, Orts- (Kreis-)Gruppe Berlenbrüd,

Dienstgimmer: Berufsschule **211**, Aufstufungsführer Ruhl.

Gemeindeguppenführer: Dr. Arthur Börgen **186**.

Amt für Hollschobfahrt, Ortsgruppenarbeitsleitung, Gindentr. 44,

**307**, Rindergarten, Gemeindefchweser.

Ortsgruppenamt.: Pg. Zährmann, Bankbeamter.

Kassenwartler: Stadtkämmerer Soppe.

## Vereine und Klubs.

- A. Schützenvereine:**  
 Bramscher Schützengilde: Vereinslokal: W. Raß, Wieberhall.  
 Vereinsführer: Bürgermeister Gausmann, Stellb.: W. Soppe,  
 Schriftführer: Hermann Schüller.
- B. Militärvereine:**  
 Deutscher Reichstiegerbund (Rufschwäuerbund) e. V.  
 Kameradschaft Bramsche:  
 Vereinslokal: Gasthof zum Deutschen Saule.  
 Vereinsführer: Gebr. Prolofe, Schriftführer: W. Schürmann,  
 Kassierer: Hermann Busch.
- C. Sportvereine:**  
 Turnverein Bramsche: Vereinslokal: D. Eböle,  
 Vereinsführer: Hans Drauer, Schriftführer: Otto Krämer,  
 Kassierer: Fr. Höfker.  
 Fußballklub Bramsche von 1909: Vereinslokal: W. Diersmann.  
 Vereinsführer: G. Böseling, Schriftführer: S. Büßmann,  
 Kassierer: W. Meßbran.  
 Tennisklub Bramsche:  
 Vereinsführer: G. Bode.  
 Sportfischer-Verein „Grüb-Auf“ Bramsche:  
 Vereinsführer: Hermann Schwarz, Schriftführer: W. Umfange,  
 Kassierer: Hermann Moal.  
 Regellub „Alle Mann“: Vereinslokal: W. Diersmann, Lindenstr.  
 Vereinsführer: Hermann Moal, Schriftführer: W. Umfange,  
 Kassierer: Willi Wöda.  
 Regellub „Mel em“: Vereinslokal: S. Rothert, Ratschänke.  
 Vereinsführer: Richard Drosch,  
 Schriftführer und Kassierer: Gerhard Sarné.  
 Regellub „Erdolung“: Vereinslokal: S. Rothert, Ratschänke.  
 Vereinsführer: Dr. Jürgen, Kassierer: Direktor Carthens.  
 Damenringklub „Alle da“: Vereinslokal: S. Rothert, Ratschänke.  
 Vereinsführerin: Frau Bordenberge.
- D. Gesangsvereine:**  
 Männergesangsverein „Gretha“ Bramsche:  
 Vereinslokal: Gasthof zum Deutschen Saule.  
 Vereinsführer: S. Busmann, Schriftführer: W. Sporleder,  
 Kassierer: W. Wiers, Dirigent: Gebr. Auf dem Böbel.

- Bürgergesangsverein: Vereinslokal: Otto Eböle.  
 Vereinsführer: Fr. Wiemann, Schriftführer: Heinrich Senging,  
 Kassierer: Rudolf Klingebier, Dirigent: Gebr. Bredemeher.  
 Gesangsverein „Deutsche Liebertafel“: Vereinslokal: Sotel Gaumann.  
 Vereinsführer: Wilhelm Ettening, Schriftführer: S. Eudt,  
 Kassierer: S. Wöhe, Dirigent: Gebr. Finup.  
 Gesangsverein „Germania“: Vereinslokal: S. Reßmann.  
 Vereinsführer: Georg Rudlmann, Schriftführer: S. Wellmich,  
 Kassierer: G. Knöfker, Dirigent: Walter Kramer.  
 Ebangel. Kirchendorf: Vereinslokal: Gemeindefaal.  
 Vereinsführer: D. Bendisch, Kassierer: Otto Weissenborn,  
 Notendarr: Fr. Sandmann, Dirigent: Gebr. Bredemeher.  
 Rath. Kirchendorf: Vereinslokal: Schwelternheim.  
 Vereinsführer: Pfarrer Breuin, Schriftführer: Ernst Sandler,  
 Kassierer: Ernst Sandler, Dirigent: Gebr. Welfendorf.
- E. Fußballvereine:**  
 Geselligkeitsverein für Bramsche und Umgegend:  
 Vereinslokal: S. Rothert, Ratschänke.  
 Vereinsführer: Karl Sommer Schmidt,  
 Schriftführer: Friedrich Saale, Sente,  
 Kassierer: Heinrich Saale, Söndrückerstr.  
 Ramarkengelagsverein: Vereinslokal: Rudolf Hofflein.  
 Borflügender: J. Rörholz, Schriftführer: W. Gachteleben,  
 Kassierer: Rudolf Gachteleben.  
 Briethandbenderverein „Rehre wieder“: Vereinslokal: S. Rothert, Ratschänke.  
 Vereinsführer: S. Blunt, Kassierer: S. Görnschmeher.
- F. Sonstige Vereine:**  
 Verschönerungsverein für Bramsche und Umgegend:  
 Vereinslokal: Sotel Gaumann.  
 Vereinsführer: Fr. Klostermeher, Schriftführer: W. Soppe,  
 Kassierer: Hans Drauer.  
 Haus- und Grundbesitzerverein Bramsche:  
 Vereinsführer: Dr. D. Grommeher.  
 Verein Bramscher Eisenbahner:  
 Vereinsführer: Reichsbahnoberinspektor Müller,  
 Schriftführer: Reichsbahninspektor Saffeld,  
 Kassierer: Reichsbahnleiter Gohmann,  
 Gütergeobmann: Bahnpostoberkassier Busmann.  
 Mandolinen- und Gaitermusikverein Bramsche:  
 Vereinslokal: Fr. Wemingshoff.  
 Vereinsführer: Albert Nagel, Schriftführer: S. Solgrefe,  
 Kassierer: S. Solgrefe, Dirigent: Willi Wöda.

Wirtschaftsgruppe Waffelbäcker und Bäckereibergungsgewerbe,

Ortsstelle Bramsche:

Ortsstellenwähler: Otto Ebbke, Schriftführer: Reinh. Krulz,  
Raffierer: W. Gandmann.

Reichsbund Deutscher Beamten:

Kreisabteilswähler: Rademeyer Meigt.

Gemeinnütziger Bauberein e. V. m. V., Bramsche:

Bereitschaft: W. B. Borbenberge, Bramsche.

Bereitschaft: Otto Jung, Welfschaffwähler: Aug. Schürmeier.

Reichsbund Deutsche Kriegsgewerbetätige e. V.:

Borfenber: Metor Renne.

## Aug. Dietmeyer

Inh. Erna Seefeld

BRAMSCHER, Engterstr. 34

Betten, Manufakturwaren, Arbeiterbekleidung  
Trikotagen, Strümpfe, Kurzwaren

## Jos. Melchert - Bramsche

Fernruf 336

Großestr. 18

Havana-Haus  
Zigarren- und Zigaretten-  
Spezialgeschäft  
Rauch- und Kautabake  
Raucher-Utensilien

Moderne Strauß-  
und Kranz-Blinderel  
Blumen und Pflanzen-  
Gärtnerei  
Obst und Gemüse

## Heinrich Böttcher

Meister des Kraftfahrzeughandwerks

Fernruf 160 BRAMSCHER Lindenstr. 7

Moderne Garagen - Tankstelle - Fahrräder  
Ersatzteillager - Autoreifen - Akku-Ladestation  
DKW. Motorrad-Vertretung

Neuzzeitliche Reparatur-Werkstatt für Auto und Motorräder

Bramsche

### Amtsgericht Bramsche

Bei allen Eingaben stets Welfschaffsnummer oder Aktenzeichen angeben.

Bramsche, Mühlentft. 1, 295.

Sprechtag: Jeden Donnerstag 9—12 Uhr.

Zustiftsrichter: Amtsgerichtsrat Bohmann.

Welfschaffl. Bürobeamter: Sillner, Zustiftinspektor.

Mundbeamter der Welfschaffstelle:

a) Mebede, Zustiftsekretär

b) Schefahn, Zustiftsekretär.

Zustiftsachtmittelrichter: Schläter, Zustiftsachtmittelrichter.

Zustiftsachtmittelrichter:

a) Obergerichtsbollgießer Bielert, Quadenbrück 304, für die  
Gemeinden: Ballum, Biefe, Epe, Gelfe, Sinnenlamp, Sör-  
fen, Gimbergen, Gintern, Neuentfchen b. Br., Riefe, Rotberts-  
baulen, Eögehn, Steinfeld, Meffeln, Binte und Börden.

b) Obergerichtsbollgießer Müller, Dsnabrück, Mobbenturgetft. 1  
3770, für die Gemeinden: Zöchner, Bramsche, Engter, Eöding-  
baulen, Kallriele, Spente und Schleptrup.

Rechtsanwälte: Dr. Börgen, Artfur, Bramsche, Gimbenft. 186.  
Olauer, Karl, Bramsche, Meufchaff 244.

Der Amtsgerichtsbezirk umfasst folgende Ortschaften: Zöchner, Ballum,  
Biefe, Bramsche, Engter, Epe, Eödingbaulen, Gelfe, Sinnen-  
lamp, Sörfen, Kallriele, Gimbergen, Gintern, Neuentfchen b. Br.;  
Spente, Riefe, Rotbertsbaußen, Schleptrup, Eögehn, Steinfeld;  
Meffeln, Binte, Börden.

Gerichtskasse: Die zuständige Gerichtskasse für das Amtsgericht  
Bramsche ist die Gerichtskasse Dsnabrück, die unter Rt.-Nr. 5178  
dem Welfschaffbedant in Hannover angegliedert ist. — Bei Zahlungen  
durch die Post oder Welfschaffstels das Akten- oder Kassenzeichen  
angeben.

Gerichtskassier: Zustiftinspektor Sillner, Rentant.  
Berechtigungen können bei der Gerichtskassierstelle des Amtsgerichts  
während der Stenftunden von 9—13 Uhr erfolgen.

Zwangsverwaltung: Eine eigene Zwangsverwaltung besteht bei dem  
Amtsgericht nicht. Zustiftlich ist der Leiter der Zwangsverwaltung  
in Dsnabrück (Schloß). Sigungsbereiter der Zwangsverwaltung  
bei dem Amtsgericht in Bramsche: Zustiftinspektor Sillner.

Nachrichtigungsamt: Dorfjender: Amtsgerichtsrat Bahmann,  
Schriftführer: Aufstiftsleiter Edelsahn.

Zinebengericht: Dorfjender: Amtsgerichtsrat Bahmann.

Zinebengerichter: a) Bauer Friedrich Gausmann in Achmer,  
b) Bauer Rud. Carlsh-Friedrichsen in Spente,  
c) Bauer Josef Stroffe in Artrup.

b) Bauer Hermann Matthiesing in Meffeln,

c) Bauer Rudolf Grebe in Riefke,

f) Bauer Clemens Jennemeyer in Gintern.

Wesfäststelle: Aufstiftsleiter Medede.

# Friedr. Sostmann

## Schlachtermeister

Fabrikation feiner Fleisch- und Wurstwaren

## Bramsche

Willi-Schreiber-Str. 26 : Fernruf 206

# Central-Hotel, Bramsche

INH. GUSTAV MEYER

Sommersommer : Stubzimmer

Gute Verpflegung : F. Getränke

Autogastage : Ausspann

Fernruf 219

# Seinrich Rodefeld

Jah. Wilhelm. Rodefeld

Markt 1 Bramsche Markt 1

Stimmzettel

Wesbenahme sämtl. Stimmzettel

Solchandlung



## Einwohner der Stadt Bramsche

nach alphanumerischer Ordnung.

### A

Ubenbrodt, Friedr., sen., Maurer,  
Zn der Bahn 3

Friedrich, jun., Kaufmann,  
Eindorfstraße 5

Achtersfeld, Heinrich, Maurermeister  
Zn der Bahn 1

Uben, Ethgard, Pastor  
Meyerhoffstr. 5 109

Ublert, Ernst, Kaufmann, Bergstr. 7  
Ullhaus, Egidilla, Wwe., Aufsenstr. 7

Umma, Ethibe, Aufsenstr. 7  
Uerrub, Ethibe, Aufsenstr. 7

Urens, Josef, Weber,  
Senabrüderstraße 15

Uertge, Brudenort 8  
Uilberding, Josef, Postkassener,  
Bismarckstraße 2

Uilbers, Wilhelm, Godsführer,  
Friedrich-Gudwig-Jahnstr. 5

Uilbes, Friedrich, Weber, Mittelstr. 1  
Uullane, Wwe., Mittelstr. 1

Uuneden, Gram, Arbeiter,  
Neuestr. 10

Uuf der Bede, Hermann, Arbeiter,  
Burggartenweg 8

Uuf der Seide, Rud., 303  
Uriederlage der Kronen-Brauerei  
Uraufst. 19

Uuf der Seide, Friedrich, Arbeiter,  
Weissenburgerstr. 2

Uudolf, Arbeiter,  
Weissenburgerstr. 2

Uulke, Wwe., Burggartenweg 16  
Uermann, Berfelgerer,  
Uilli-Schreiber-Str. 21 126

Uermann, Klempnermeister,  
Neufach 6, 248

Uimalie, Wwe., Meuestraße 15

Zuf dem Stöbel, Johanne, Wwe.,  
Zn der Bahn 3

Zudolf, Handlungsgehilfe  
Zn der Bahn 3

Zraul, Gebrer, Meufach 15  
Zraug, Heinrich, Bauführer,  
Zentferstraße 25

Zulfes, Gustab, Schmied,  
Weissenburgerstr. 28

Ztr., Postkassent, Salestr. 13  
Zlignes, Uilli-Schreiber-Str. 6

Zulli, Kaufmann,  
Uilli-Schreiber-Str. 6

Zullbeim, Weber, Salestr. 8  
Zug., Weber, Semlerstr. 5a

Zudolf, Kaufmann, Markt 2  
Zullu, Gebrer, Semlerstr. 2

Zeldschit: Uoldstr. 11  
Zern., Expedient, Otterdamp 3

Zapel, Heinrich, Mühenstr. 8  
Zanen- und Ferrer-Salon

Zahmann, Zug, Amtsgerichtsrat,  
Gartenstraße 2, 268

Zallmann, Uilb., Eisenbahner,  
Semlerstraße 30

Zeinr., Dachstuhlbararbeiter,  
Semlerstraße 30

ZBild, Arbeiter, Friedrichstr. 16  
Zeinrich, Postkassener,  
Zn der Bahn 6

Zernann, Unbathe,  
Erttermannstraße 5

Zeinr., Monteur, Raunestr. 1  
Zilke, Wwe.,  
Eckelstruperstraße 16

Zeinrich, Arbeiter,  
Eckelstruperstraße 16

Zernime, Eckelstruperstr. 16

Bachmann, Carl, Sänbler,  
 Damalsstr. 2  
 — Griebtr., Mrauer, Schillerstr. 4  
 — Granz, Mbeber, Marienstr. 2  
 — Gussab, Arbeiter,  
 Ortnegräferweg 2  
 — Hugo, Mrauer,  
 Ortnegräferweg 2  
 Barlsch, Albert, Kaufmann,  
 Bismarckstr. 7  
 Barlan, Bilsbeln, Seuermann,  
 Damalsstr. 4  
 Barrenpohl, Sermann, Stilschler,  
 Jägerstr. 11  
 Bäder, Anna, Pflegling, Salsfr. 8  
 Bauerfeld, Otto, Betriebsleiter,  
 Malschfr. 9  
 Bedermann, Grisse, Pflegling,  
 Salsfr. 8  
 — Serm, Malschneimeister,  
 Densbrüderstr. 20  
 — Gulse, Wwe., Densbrüderstr. 18  
 — Zlugust, Bortschler,  
 Densbrüderstr. 18  
 — Schar, Arbeiter,  
 Densbrüderstr. 21  
 — Dr., Zludnerleib, Schlosserei,  
 Densbrüderstr. 21, ~~167~~  
 — Bilsch, Stadt-Sekretär  
 Gutsenstr. 9  
 — Scharich, Kapetenbruder,  
 Schillerstr. 3  
 — Bedmann, Sermann, Arbeiter,  
 Damalsstr. 2  
 — Sermann, Bahnarbeiter,  
 Sinderstr. 28  
 — Grisse, Wwe., Sandhügel 10  
 — Felene, Schneiderin, Sandhügel 10  
 — Rarl, Kaufmann,  
 Friedrich-Sudwig-Sahnfr. 6  
 — Sbeu, Weiberlehrerin,  
 Bilsch-Schreiber-Str. 22  
 — Bilsch, Stilschler, Schubstr. 3

Beerdom, Seimr., Bürgerstr. i. R.  
 Benterweg 6  
 Behning, Friedrich, Weber,  
 Gutterdamm 9  
 — Zug-, Bruder, Gutterdamm 9  
 — Bilsbeln, Mrauer,  
 Weisburgerstr. 6  
 — Bilsbeln, Inbalibe,  
 Weisburgerstr. 6  
 — Behre, Sebert, Sinderstr. 45  
 — Behrens, Grth, Seemalschmiff,  
 Salsfr. 4  
 — Bei der Bede, Alsbine, Traufbad 11  
 — Bei der Reisen, Gulse, Wwe.,  
 Gutsenstr. 16  
 — Eophie, Wwe., Martensweg 4  
 — Sermann, Mbeber,  
 Zurgartenweg 15  
 — Guss-, Arbeiter, Gutsenstr. 16  
 — Bei der Welsen, Grnth,  
 Schuhmachernstr., Dierelamp 3  
 — Reining, Bilsch, Bahnarbeiter,  
 Bilschstr. 7  
 — Grisse, Wwe., Gutsenstr. 8  
 — Scharich, Stilschler,  
 Ortnegräferweg 1  
 — Beneder, Bilsbeln, Arbeiter,  
 Sandstr. 3  
 — Benschoff, Friedrich, Ghausseur,  
 Bismarckstr. 6  
 — Benz, Bilsch, Stilschler, Großstr. 2  
 — Berens, Sermann, Arbeiter,  
 Sinderstr. 11  
 — Gudo., Sandwirt, Sinderstr. 11  
 — Serm, Arbeiter, Sinderstr. 12  
 — Bergmann, Scharich, Sandwirt,  
 Martensweg 23  
 — Ed., Arbeiter, Martensweg 23  
 — Seimr, Knecht, Benterweg 2  
 — Griebtr., Arbeiter, Jägerstr. 16  
 — Guss-, Mbeber, Jägerstr. 16  
 — Bilsbeln, Hausangestellte,  
 Salsfr. 8

Berger, Sermann, Mbeber,  
 Gutterdamm 44  
 — Otto, Mbeber, Gutterdamm 44  
 — Besse, Grth, Schlosser, Mosenstr. 13  
 — Zugust, Malschmiff,  
 Friedrichstr. 3  
 — Beilge, Bilsbeln, Arbeiter,  
 Gutterdamm 43  
 — Benterbrod, Bilsbeln, Arbeiter,  
 Schleppstr. 14  
 — Beuermann, Albert, Prokurist,  
 Bilsbelnstr. 2  
 — Bei der Welsen, Friedrich,  
 Berl.-Zindwärter, Semterstr. 50  
 — Bialas, Carl, Kapetenbruder,  
 Engerstr. 39  
 — Bidel, Otto, Rentner, Semterstr. 8  
 — Billenlamp, Verb., D.-Gosselstr. i. R.  
 — Bergstr. 3  
 — Klara, Selsonstlin,  
 Bergstr. 3  
 — Bilsch, Paul, Arbeiter,  
 Rannestr. 16  
 — Binsentrotz, Friedrich, Arbeiter,  
 Rosenstr. 6  
 — Blafe, Rud., Sebrer, Bergstr. 17  
 — Bieb, Bilsbeln, Wwe.,  
 Bilsch-Schreiber-Str. 27  
 — Blod, Bilsch, Eisenbahner,  
 Malschstr. 23  
 — Blomeyer, Grig, Alhymnader,  
 Neustadt 13  
 — Boberg, Bilsbeln, Seiger,  
 Densbrüderstr. 9  
 — Bodfliegel, Alice, Wwe.,  
 Kauf dem Damm 8  
 — Font, Kreisfarbgerin,  
 Kauf dem Damm 8  
 — Sermann, Postkassabehler,  
 Sinderstr. 33  
 — Gulse, Wwe., Schlosserei,  
 Dierbreite 3  
 — Bohn, Grth, Bärrer, Jägerstr. 24

Bohne, Sermann, Schandwirt,  
 Kauf dem Damm 5, ~~314~~  
 — Boberschin, Gussab, Bahnarbeiter,  
 Mollstr. 11  
 — Serm, Mbeber, Mollstr. 11  
 — Serm, Mbeber, Schubstr. 5  
 — Seimr, Mbeber, Jägerstr. 22  
 — Griebtr., Mbeber, Benterweg 2  
 — Schar, Arbeiter, Breuelstr. 15  
 — Otto, Arbeiter, Doethstr. 6  
 — Bolke, Zugust, Kaufmann,  
 Bilsch-Schreiber-Str. 18  
 — Bongen, Marie, Wwe.,  
 Sinderstr. 31  
**Bornbrück, Bilsch, Tischler,**  
 Brudenort 5, ~~181~~  
 — Bornemann, Seimr, Knecht,  
 Großstr. 17  
 — Gemo, pianist, Großstr. 17  
 — Zugust, Wwe., Örengrstr. 2  
 — Bolcke, Bilsch, Kol-Gührer,  
 Bergstr. 8  
 — Grth, Schlosser, Engerstr. 29  
 — Böhm, Sermann, Arbeiter,  
 Bilschstr. 12  
 — — Bilsch, Schuhmacher, Bilschstr. 12  
 — — Scharich, Arbeiter,  
 Ortnegräferweg 2  
 — Böhmig, Sermann, Arbeiter,  
 Rannestr. 7  
 — Bönnide, Otto, Schornsteinfeger,  
 Rannestr. 9  
 — Börgen, Dr., Artbur, Rechtsanwält,  
 Sinderstr. 48, ~~186~~  
 — — Griebtr., Sebrer i. R.,  
 Sinderstr. 48  
 — Böts, Albert, Malschneubauer,  
 Neustadt 21  
 — Bösel, Carl, Stilschler, Semterstr. 13  
 — — Bilsch, Stilschneimeister,  
 Semterstr. 13  
 — — Grnth, Schriftfeger,  
 Schubstr. 1

# Georg Eisele / Bramsche

Fernruf 118

Am Friedhof, Osnabrückerstr.

## Gartenmeister

Garten- und Friedhofsanlagen

Binderet : Topfpflanzen : Schnittblumen : Stränge

# Freih Griese

Gegründet 1888

**Arbeit** besser

**Qualitätsmarkt**,

wie „Roland, Bergheil,  
Libelle, Trommler“ usw.

Werkstatt für saubere  
Reparatur- u. Maßarbeit

**Bramsche**, Lindenstr. 9

# Erich Schmidt

## SCHNEIDERMEISTER

**Bramsche**

Hemkerstraße

*Werkstatt für*

*elegante*

*Maßkleidung*

# Rudolf Wessel

MALERMEISTER

Bramsche / Bergstr. 1

## Bramsche

- |                                  |                                    |                                    |                                    |
|----------------------------------|------------------------------------|------------------------------------|------------------------------------|
| Böschmeyer, Friedrich,           | Böschung, Ernst, Gabritant,        | Böschung, Ernst, Gabritant,        | Böschung, Ernst, Gabritant,        |
| Dierbreite 4                     | Salestrasse 7, 297                 | Salestrasse 7, 297                 | Salestrasse 7, 297                 |
| Georg, Schuhmachermeister,       | Mühlentort 16                      | Mühlentort 16                      | Mühlentort 16                      |
| Rudolf, Schuhmacherstr.          | Mühlentort 9                       | Mühlentort 9                       | Mühlentort 9                       |
| Böttcher, Seim., Mechanikerstr., | Gindenstr. 7 160                   | Gindenstr. 7 160                   | Gindenstr. 7 160                   |
| Agnes, Schwoffer, Salestr. 6     | Brodmann, Seimrich, Arbeiter,      | Brodmann, Seimrich, Arbeiter,      | Brodmann, Seimrich, Arbeiter,      |
| Salestr. 3                       | Billi, Baumbauer, Salestr. 3       | Billi, Baumbauer, Salestr. 3       | Billi, Baumbauer, Salestr. 3       |
| Seim., Kaufmann, Salestr. 4      | Seimann, Gornstieper,              | Seimann, Gornstieper,              | Seimann, Gornstieper,              |
| Seimertweg 1a                    | Bramscher, Mühlhelm, Weber,        | Bramscher, Mühlhelm, Weber,        | Bramscher, Mühlhelm, Weber,        |
| Gutterdamm 52                    | Brauer, Hans, Buchdruckerei-,      | Brauer, Hans, Buchdruckerei-,      | Brauer, Hans, Buchdruckerei-,      |
| Breuelstr. 18, 216               | Bertha, Kontoristin,               | Bertha, Kontoristin,               | Bertha, Kontoristin,               |
| Breuelstr. 13                    | Braun, Ferd., Weber, Gindenstr. 45 | Braun, Ferd., Weber, Gindenstr. 45 | Braun, Ferd., Weber, Gindenstr. 45 |
| Bredemeyer, Mühlhelm, Gebrer,    | Meyerhoffstr. 2                    | Meyerhoffstr. 2                    | Meyerhoffstr. 2                    |
| Bremer, Seimann, Arbeiter,       | Seibelstr. 42                      | Seibelstr. 42                      | Seibelstr. 42                      |
| Seimrich, Zimmermann,            | Seimertstr. 38                     | Seimertstr. 38                     | Seimertstr. 38                     |
| Seim., Weber, Seimertstr. 38     | Brendel, Edmund, Arbeiter,         | Brendel, Edmund, Arbeiter,         | Brendel, Edmund, Arbeiter,         |
| Danoldstr. 14                    | Brennede, Friedrich,               | Brennede, Friedrich,               | Brennede, Friedrich,               |
| Schuhmacherstr., Brüdentort 3    | Seim., Schuhmacherstr.,            | Seim., Schuhmacherstr.,            | Seim., Schuhmacherstr.,            |
| Neufacht 20                      | Rehner, Guste, Wwe., Mollstr. 19   | Rehner, Guste, Wwe., Mollstr. 19   | Rehner, Guste, Wwe., Mollstr. 19   |
| Bridmann, Seimann, Arbeiter,     | Zim. Sandhügel 10                  | Zim. Sandhügel 10                  | Zim. Sandhügel 10                  |
| Guste, Wwe., Gindenstr. 31       | Seim., Weber, Gindenstr. 31        | Seim., Weber, Gindenstr. 31        | Seim., Weber, Gindenstr. 31        |
| Seim., Weber, Sägerstr. 6        | Brinmann, El. Ww., Burggartenweg 4 | Brinmann, El. Ww., Burggartenweg 4 | Brinmann, El. Ww., Burggartenweg 4 |
|                                  | Georg, Weber,                      | Georg, Weber,                      | Georg, Weber,                      |
|                                  | Burggartenweg 4                    | Burggartenweg 4                    | Burggartenweg 4                    |
|                                  | Mb., Schuhmacher, Sägerstr. 18     | Mb., Schuhmacher, Sägerstr. 18     | Mb., Schuhmacher, Sägerstr. 18     |
|                                  | Müll, Malerstr., Neufacht 20       | Müll, Malerstr., Neufacht 20       | Müll, Malerstr., Neufacht 20       |
|                                  | Rudi, Maler, Neufacht 20           | Rudi, Maler, Neufacht 20           | Rudi, Maler, Neufacht 20           |
|                                  | Guste, Stütze, Neufacht 20         | Guste, Stütze, Neufacht 20         | Guste, Stütze, Neufacht 20         |
|                                  | Brodhaus, Mühlhelm, Sägerstr.      | Brodhaus, Mühlhelm, Sägerstr.      | Brodhaus, Mühlhelm, Sägerstr.      |
|                                  | Dierbreite 9                       | Dierbreite 9                       | Dierbreite 9                       |
|                                  | Brodmann, Sr., Sel.-Baubandw.,     | Brodmann, Sr., Sel.-Baubandw.,     | Brodmann, Sr., Sel.-Baubandw.,     |
|                                  | Zm der Bahn 6                      | Zm der Bahn 6                      | Zm der Bahn 6                      |
|                                  | Brodmeyer, Ernst, Eschlachter,     | Brodmeyer, Ernst, Eschlachter,     | Brodmeyer, Ernst, Eschlachter,     |
|                                  | Eschlachterstr. 1                  | Eschlachterstr. 1                  | Eschlachterstr. 1                  |
|                                  | Brodthüth, Caroline, Wwe.,         | Brodthüth, Caroline, Wwe.,         | Brodthüth, Caroline, Wwe.,         |
|                                  | Seimertstr. 11                     | Seimertstr. 11                     | Seimertstr. 11                     |
|                                  | Seim., Bäcker, Seimertstr. 11      | Seim., Bäcker, Seimertstr. 11      | Seim., Bäcker, Seimertstr. 11      |
|                                  | Müll, Seiger, Sägerstr. 2          | Müll, Seiger, Sägerstr. 2          | Müll, Seiger, Sägerstr. 2          |
|                                  | Gudw., Maler, Gutterdamm 10        | Gudw., Maler, Gutterdamm 10        | Gudw., Maler, Gutterdamm 10        |
|                                  | Seim., Rnecht, Neufacht 25         | Seim., Rnecht, Neufacht 25         | Seim., Rnecht, Neufacht 25         |
|                                  | Ernst, Malerstr., Neufacht 19      | Ernst, Malerstr., Neufacht 19      | Ernst, Malerstr., Neufacht 19      |
|                                  | Mühlhelmine, Wwe.,                 | Mühlhelmine, Wwe.,                 | Mühlhelmine, Wwe.,                 |
|                                  | Müll-Schreiber-Str. 3              | Müll-Schreiber-Str. 3              | Müll-Schreiber-Str. 3              |
|                                  | Gustab, Schneider,                 | Gustab, Schneider,                 | Gustab, Schneider,                 |
|                                  | Osnabrückerstr. 19                 | Osnabrückerstr. 19                 | Osnabrückerstr. 19                 |
|                                  | Brolare, Sr., Gebrer, Gartenstr. 6 | Brolare, Sr., Gebrer, Gartenstr. 6 | Brolare, Sr., Gebrer, Gartenstr. 6 |
|                                  | Bruning, Mühlhelm, Arbeiter,       | Bruning, Mühlhelm, Arbeiter,       | Bruning, Mühlhelm, Arbeiter,       |
|                                  | Sägerstr. 13                       | Sägerstr. 13                       | Sägerstr. 13                       |
|                                  | Seim., Arbeiter, Zim Kanal 3       | Seim., Arbeiter, Zim Kanal 3       | Seim., Arbeiter, Zim Kanal 3       |
|                                  | Stütze, Wwe.,                      | Stütze, Wwe.,                      | Stütze, Wwe.,                      |
|                                  | Bethenburgerstr. 35                | Bethenburgerstr. 35                | Bethenburgerstr. 35                |
|                                  | Müll, Monteur, Rannestr. 3         | Müll, Monteur, Rannestr. 3         | Müll, Monteur, Rannestr. 3         |
|                                  | Brunschön, Müll, Gornert,          | Brunschön, Müll, Gornert,          | Brunschön, Müll, Gornert,          |
|                                  | Mittelstr. 1                       | Mittelstr. 1                       | Mittelstr. 1                       |
|                                  | Bethgemann, Seimrich, Weber,       | Bethgemann, Seimrich, Weber,       | Bethgemann, Seimrich, Weber,       |
|                                  | Müllstr. 11                        | Müllstr. 11                        | Müllstr. 11                        |
|                                  | Ohno, Arbeiter,                    | Ohno, Arbeiter,                    | Ohno, Arbeiter,                    |
|                                  | Malgartenstr. 6                    | Malgartenstr. 6                    | Malgartenstr. 6                    |
|                                  | Friedr., Arbeiter, Gabritweg 2     | Friedr., Arbeiter, Gabritweg 2     | Friedr., Arbeiter, Gabritweg 2     |
|                                  | Mugust, Rahalarbeiter,             | Mugust, Rahalarbeiter,             | Mugust, Rahalarbeiter,             |
|                                  | Gutterdamm 49                      | Gutterdamm 49                      | Gutterdamm 49                      |
|                                  | Bubbe, O., Sägem., Martenweg 1     | Bubbe, O., Sägem., Martenweg 1     | Bubbe, O., Sägem., Martenweg 1     |
|                                  | Müll, Plätterin, Bergstr. 2        | Müll, Plätterin, Bergstr. 2        | Müll, Plätterin, Bergstr. 2        |

Bubbe, Fr., Schneiber, Martenweg 4	Büder, August, Neubauer,
Buhle, Rud., Knecht, Mühlentort 19	Schlepptruperstraße 28
Seinr., Arbeiter, Meuselstr. 7	Sermann, Steinleger,
Friedr., Arbeiter, Schillerstr. 7	Schlepptruperstraße 28
Buhr, Bild., Tischler, Gelbftr. 16	Jans, Bäcker, Bräudenort 20
Bulmann, Seinr., Büroangestellter,	Bild., Kaufher, Friedrichstr. 3
Semterstraße 20	<b>Bührmann, Fr., Baugeschäft</b>
Bulsch, Serrn., Buchbindermstr.,	Breuefftr. 3, <del>288</del>
Malgartenerstr. 20	Frieda, Kontoristin,
Erna, Kondoristin,	Breuefftr.. 3
Malgartenerstr. 20	Bührmann, Heinrich, Weber,
Elsete, Wwe., Jägerstr. 14	Dösnabrüderstraße 16
August, Tischler, Jägerstr. 14	Seinr., Stellwertmeister,
August, Weber, Jägerstr. 2	Meuselstraße 5
Seinr., Arbeiter, Gutterdamm 2	Rud., Weber, Jägerstr. 39
Serrn., Arbeiter, Drengrstr. 5	Rud., Weber, Englerstr. 39
Serrn., Weber, Gutterdamm 42	Seinr., Weber, Englerstr. 39
Karl, Schlosser, Bergstr. 13	Rud., Arbeiter, Semterstr. 8
Elise, Wwe., Mühlentstr. 7	Seinr., Weber, Mörthstr. 5
Seinrich, Weber,	Büts, Seinrich, Weber,
Damaßstr. 14	Gabritsbeg 2
August, Weber, Gutterdamm 32	Bernhard, Weber,
Serrn., Goldmottbelaier,	Damaßstr. 6
Gutterdamm 32	Anna, Wwe.,
August, Weber, Gutterdamm 51	Bisli-Schreiber-Str. 9
Seinrich, Maurer,	Büfcher, Anna, Wwe., Molltefr. 12
Beetbobenstraße 3	Büfing, August, Schladhermeister,
Mühlbeln, Maurer,	Kreuzhdt 16
Beetbobenstraße 3	Büler, Egeobor, Badermeister,
Serrn., Maurer, Roltenstr. 37	Beetbobenstraße 3
Serrn., Oberkassner,	Büte, Seinr., Arbeiter, Englerstr. 12
Semterstr. 225	Bünke, Bild., Schladhermeister,
Bure, Rudolf, Zimmermann,	Mühlentort 3, <del>151</del>
Gandstraße 2	Dietrich, Weber, Roltenstr. 13
Burgund, Franz, Sandler,	Seinr., Weber, Roltenstr. 13
Droßelstraße 11	Maria, Kondorist., Roltenstr. 13
Seinr., Schneider, Droßelstr. 11	Mühlbeln, Weber,
Bußmann, Serrn., D.-Stisenbachtstr.,	Dösnabrüderstraße 12
Semterstraße 22	Eina, Gutterdamm 13
Buntte, Gust., Sel.-Baubandwerter,	Gustad, Schladher,
Gandstraße 3	Gutterdamm 13
Karl, Sel.-Baubandwerter,	Otto, Schlosser,
Friedrichstr. 19	Dösnabrüderstraße 12

Bünke, Serrn., Rentner, Droßelstr. 19	<b>C</b>
Marie, Wwe., Droßelstr. 19	Carelé, Serrmann, Kaufmann,
Danna, Kondorist., Droßelstr. 19	Breuefftr. 15
	Karlens, Elise, Wwe.,
	Malgartenerstr. 1
	Karl, Kondirektor, Kuhstr. 1
	<del>(175)</del>
	Kasper, August, Randwirt,
	Kuhstr. 16
	Ed., Arbeiter, Damaßstr. 6
	Klausing, Georg, Rangierer,
	Weissenburgerstr. 33
	<b>D</b>
Dalhoff, Erich, Dr., Sierarzt,	Dalhoff, Erich, Dr., Sierarzt,
Bräudenort 12, <del>180</del>	Bräudenort 12, <del>180</del>
Dallmann, Serrn., Fiefbaugeschäft,	Dallmann, Serrn., Fiefbaugeschäft,
Drittbaustr. 1, <del>306</del>	Drittbaustr. 1, <del>306</del>
Dammann, Berend, Hofsprachtfant,	Dammann, Berend, Hofsprachtfant,
Bachhofstr. 11	Bachhofstr. 11
Danneberg, Paul, Genb.-Obermstr.,	Danneberg, Paul, Genb.-Obermstr.,
Mühlentstr. 4, <del>259</del>	Mühlentstr. 4, <del>259</del>
<b>David's, F., Schuhwaren,</b>	<b>David's, F., Schuhwaren,</b>
Reparaturwerkstatt, Bräudenort 7	Reparaturwerkstatt, Bräudenort 7
Davids, Joh., Bootsmann,	Davids, Joh., Bootsmann,
Kuhstr. 9	Kuhstr. 9
Seinr., Motorbootsfabrer,	Seinr., Motorbootsfabrer,
Kuhstr. 9	Kuhstr. 9
Deermann, Alwine, Wwe.,	Deermann, Alwine, Wwe.,
Otterbreite 7	Otterbreite 7
Döbbermann, Telefonistin,	Döbbermann, Telefonistin,
Otterbreite 7	Otterbreite 7
Mar, Schladher, Otterbreite 7	Mar, Schladher, Otterbreite 7
Deter, Fritz, Zimmermann,	Deter, Fritz, Zimmermann,
Semterweg 5	Semterweg 5
Else, Verkaufserin,	Else, Verkaufserin,
Semterweg 5	Semterweg 5
<b>Detering, Mühlbeln,</b>	<b>Detering, Mühlbeln,</b>
Glutübermittlung, Fußgelschäft	Glutübermittlung, Fußgelschäft
Bisli-Schreiber-Str. 14, <del>188</del>	Bisli-Schreiber-Str. 14, <del>188</del>
Detering, Anna, Hausstodter,	Detering, Anna, Hausstodter,
Semterstr. 4	Semterstr. 4
Dora, Hausstodter,	Dora, Hausstodter,
Semterstr. 4	Semterstr. 4
Seinrich, Postkassner,	Seinrich, Postkassner,
Eindentstr. 21	Eindentstr. 21
Dorothea, Hausfrau,	Dorothea, Hausfrau,
Breuefftr. 19	Breuefftr. 19
Diedrich, Bild., Raffierer,	Diedrich, Bild., Raffierer,
Semterstr. 7	Semterstr. 7
Dietmann, Seinrich, Arbeiter,	Dietmann, Seinrich, Arbeiter,
Seibstr. 38	Seibstr. 38
Marie, Wwe., Kuhstr. 6	Marie, Wwe., Kuhstr. 6
Elsete, Wwe.,	Elsete, Wwe.,
Burggartendweg 8	Burggartendweg 8
Dorothea, Wwe.,	Dorothea, Wwe.,
Weissenburgerstr. 19	Weissenburgerstr. 19
Gebwig, Wwe., Breudstr. 14	Gebwig, Wwe., Breudstr. 14
Karl, Maurer,	Karl, Maurer,
Weissenburgerstr. 31	Weissenburgerstr. 31
Rudw., Neubauer, Seibstr. 38	Rudw., Neubauer, Seibstr. 38
Dieremann, Mühlbeln, Gastwirt,	Dieremann, Mühlbeln, Gastwirt,
Eindentstr. 46, <del>347</del>	Eindentstr. 46, <del>347</del>
Dietrich, Arnold, Weber.,	Dietrich, Arnold, Weber.,
Englerstr. 22	Englerstr. 22
Edmund, Struder,	Edmund, Struder,
Schlepptruperstr. 45	Schlepptruperstr. 45
Seinr., Arbeiter, Englerstr. 39	Seinr., Arbeiter, Englerstr. 39
August, Tischbändler, Kreuzhdt 2	August, Tischbändler, Kreuzhdt 2
Karl, Arbeiter, Otterkamp 3	Karl, Arbeiter, Otterkamp 3
Dietzel, Karoline, Wwe., Marientstr. 10	Dietzel, Karoline, Wwe., Marientstr. 10
Joh., Arbeiter,	Joh., Arbeiter,
Dösnabrüderstr. 14	Dösnabrüderstr. 14
Dösnab, Tischler,	Dösnab, Tischler,
Dösnabrüderstr. 14	Dösnabrüderstr. 14
August, Seinrich, Garbmilcher,	August, Seinrich, Garbmilcher,
Mühlentort 5	Mühlentort 5
Differ, Marie, Schneiderin,	Differ, Marie, Schneiderin,
Beetbobenstr. 2	Beetbobenstr. 2

# Scala-Lichtspiele

Inh. H. Bornemann, Bramsche, GroBestr. 17

Erstes Lichtspielhaus am Platze

Regelmäßige Spielzeiten: Sonnabend - Sonntag - Montag

J. Lange - Bramsche

Fernruf 124

GroBestraße

Spirituosen-  
und Weingroßhandlung

## W. Vordemberge

Fernruf 172 - BRAMSCHÉ - Am Markt 3

Bäckerei und Konditorei - Gastwirtschaft  
Kolonialwaren - Ausspann - Viehwage

## Lehnkering & Cie. A.-G. Betrieb Bramsche

Fernsprecher 184

Schiffahrt, Hafenumschlag, Lagerung  
Rheinries-Baggerei

### Bramsche

- |  |   |
|--|---|
| <ul style="list-style-type: none"> <li>◆intelmann, Serrn, Bahnarbeiter,</li> <li>    Schillerstr. 9</li> <li>— Zug, Maurer, Engterfr. 35</li> <li>— Will, Arbeiter, Engterfr. 39</li> <li>— Dallmann, Fris, Arbeiter,</li> <li>    Kulpenstr. 16</li> <li>— Domagala, Robert, Sanblanger,</li> <li>    Semterfr. 61</li> <li>— Dornle, Serrnann, Därtner,</li> <li>    Im Rampe 2</li> <li>— Drewh, Dito, Gelehrer,</li> <li>    Willi-Schreiber-Str. 19</li> <li>— Driemeyer, Gulke, Wwe.,</li> <li>    Sutterdamm 9</li> <li>— Will, Maurer, Engterfr. 21</li> <li>— Zugulke, Mäberin,</li> <li>    Weißenburgterfr. 36</li> <li>— Willhelm, Maurer,</li> <li>    Orengrfr. 2</li> <li>— Seintich, Weber,</li> <li>    Dahnbrüderfr. 23</li> <li>— Drieger, Verh., Spartassen-Zugelst,</li> <li>    Maulst 17</li> <li>— Droffe, Friedrich, Kaufmann,</li> <li>    Sindenerfr. 44</li> <li>— Dübel, Walter, Feldsch.-Beihilfe,</li> <li>    Semterfr. 42</li> <li>— Dilling, Zug, Arbeiter, Sassenfr. 1</li> <li>— Dhdhoff, Alex, Buchbinder,</li> <li>    Reithobenfr. 8</li> </ul> | <ul style="list-style-type: none"> <li>◆gberé, Serrn, Postkassener,</li> <li>    Molltefr. 20</li> <li>— Eggenmann, Friedrich, Kaufher,</li> <li>    Damaßkefr. 15</li> <li>— Karoline, Wwe., Sindenerfr. 28</li> <li>— Wulf, Arbeiter, Martinstr. 12</li> <li>— Willhelm, Arbeiter,</li> <li>    Schlepptruperfr. 22</li> <li>— Rina, Wwe., Orengrfr. 8</li> <li>— Serrn, Weber, Orengrfr. 8</li> <li>— Eggeringhaus, Elisabeth, Wwe.,</li> <li>    Pachhoffstr. 3</li> <li>— Ollers, Werner, Kaufmann,</li> <li>    Pachhoffstr. 8, (367 u. 368)</li> <li>— Ojsele, Georg, Därtnermfr.,</li> <li>    Dahnbrüderfr. 8, 118</li> <li>— Kurt, Därtner,</li> <li>    Dahnbrüderfr. 8</li> <li>— Oismann, Georg, Zugführer,</li> <li>    Semterfr. 22a</li> <li>— Ojsele, Willhelm, Zingefeller,</li> <li>    Kosenerfr. 4</li> <li>— Ollermann, Johanne, Wwe.,</li> <li>    Burggardenweg 15</li> <li>— Oriedrich, Kaufmann,</li> <li>    Brüdenort 4, 276</li> <li>— Orieda, Sauerstochter,</li> <li>    Brüdenort 4</li> <li>— Ohardt, Sauerstochter,</li> <li>    Brüdenort 4</li> <li>— Seintich, Ranglerer,</li> <li>    Semterfr. 19</li> <li>— Seintich, Malermeister,</li> <li>    Semterfr. 20</li> <li>— Ojstrod, Willhelm, Arbeiter,</li> <li>    Engterfr. 36</li> <li>— Owardt, Orieder, Schiffschmeister,</li> <li>    Sindenerfr. 34</li> <li>— Omehoff, Willhelm, Weber,</li> <li>    Serrnterweg 10</li> <li>— Will, Wachmann, Semterfr. 7</li> <li>— Ongelle, Serrnann, Postkassener,</li> <li>    Rosenfr. 23</li> </ul> |
|--|---|



Enbebrod, Elise, Wwe.,

- Martinfr. 9
- Willb., Steinleger, Martinfr. 9
- Wust, Arbeiter, Engterfr. 39
- Seiner, Maurer, Semterfr. 25
- Seern, Schlosser, Mühlenfr. 5
- Sena, Marie, Wwe., Beldemort 5
- Senelströy, Willhelm, Rentner, Salefr. 8
- Sridjohh, Otto, Gornflecher, Semterfr. 43
- Stuhin, Alibert, Gärtner, Wiederbhall 2
- Str., Schlosser, Breuefr. 11
- Stjning, Joh., Kaufmann, Willi-Schreiber-Strasse 8
- Subert, Kaufmann, Willi-Schreiber-Strasse 8
- Stsch, Kaufmann, Willi-Schreiber-Strasse 8
- Stberbing, Ernfi, Nachbeder, Mühlensfr. 4
- Stwert, Friedrich, Weber, Engterfr. 9

**F**

- Feldkamp, Ernfi, Bauer, Burggartenweg 14
- Feller, Joseph, Arbeiter, Großestr. 7
- Ffiois, Gantw.-Geschlfe, Engterfr. 39
- Filge, Friedrich, Weber, Sägersfr. 35
- Fillette, Arbeiterin, Friebrichfr. 21
- Ffnd, Karl, Schornsteinleger, Kannefr. 5
- Ffntup, Wust, Gehrer, Breuefr. 12
- Ffischer, Willhelm, Weber, Semterfr. 23
- Ffmlle, Staustochter, Semterfr. 23

Stidjenich, Karlpar, Schiffer, Engterfr. 21a

- Stisse, Willhelm, Seemann, Martenweg 6
- Willhelm, Maschinenfr. 4
- Seern, Arbeiter, Engterfr. 19
- Stalbe, Johannes, Wwe., Gutterdamm 36
- Stängel, Otto, Kapellmeister, Friebrichstrasse 18
- Stornanel, Paul, Bäcker, Engterfr. 39
- **Storthmann, Adolf,** Uhten, Gold- und Silberwaren Meufschdt 19
- Stradg, Eduard, Weber, Gutterdamm 8
- Willb., Arbeiter, Wörthfr. 5
- Friebr., Weber, Sägersfr. 13
- Stranke, Seimich, Steinleger, Schillerfr. 2
- Stbolz, Silvester, Semterfr. 15
- Streele, Seemann, Weber, Dönerstrichfr. 13
- Stlar, Eisenbahner, Martenfr. 5
- Wust, Tischler, Martenfr. 5
- Willhelm, Weber, Weissenburgerfr. 36
- Seernann, Ober-Dauarbeiter, Weissenburgerfr. 36
- Stulfe, Wwe., Breuefr. 13
- Stride, August, Arbeiter, Weissenburgerfr. 3
- Striedrich, Rudolf, Berreter, Friebrich-Gaubig-Sahnfr. 9
- Striedrich, Willhelm, Arbeiter, Gutterdamm 24
- Striemann, Seimich, Rector, Ortnegelerweg 4

Grobitter, Johanne, Wwe., Gutterdamm 40

- Stlar, Weber, Rosenfr. 8
- Strommeyer, Clara, Wwe., Brüdernort 17, ~~11~~ 125
- Stlar, Dr. jur., Meufschdt 26
- Stridjemeyer, Friebr., Arbeiter, Spenerweg 2
- Stipe, Elise, Wwe., Gutterdamm 8
- Stunde, Willb., Gärtner, Wallfr. 17
- Sturmand, Jos., Gantw.-Geschlfe, Mühlensfr. 6

**G**

- Dollant, Karl, Zimmermann, Dönerstrichfr. 15
- Dang, Willb., Tischler, Schillerfr. 5
- Datthogel, Georg, Bauer, Burggartenweg 11
- Glisse, Rentnerin, Dönerstrichfr. 23
- Dausmann, Emma, Rentnerin, Salefr. 8
- Dugust, Bürgermeister, Ruhfr. 6
- Willb., Schmelter, Engterfr. 20
- Seernann, Arbeiter, Gutterdamm 20
- Seernann, Maler, Gutterdamm 20
- Geyermann, Anna, Wwe., Soderfr. 3
- Gerding, Seern, Weberel-Sachn, Semterfr. 24
- Gerken, Otto, Schiffer, Weissenburgerfr. 34
- Gauerer, Karl, Rechtsanwalt, Meufschdt 12, ~~11~~ 244
- Gfimmer, Furi, Betriebsleiter, Boghofsfr. 2
- Goldner, Guise, Wwe., Mitterfr. 2
- Golsfelder, Ottilie, Wwe., Brüdernort 18

- Gottwein, Friebr., Marktfröcher, Großestr. 6
- Görtendöller, Seimich, Arbeiter, Seibestr. 21
- Gina, Wwe., Breuefr. 12
- Gust, Rentner, Salefr. 6
- Goselnefi, Alex, Kohlhuthhalter, Willhelmfr. 2
- Gosmann, Seimich, Arbeiter, Rosenfr. 31
- Gottlieb, Alibert, Buchdruckereibes., Großestr. 8, ~~11~~ 141
- Ginn, Wwe., Großestr. 8
- Gignes, Wwe., Großestr. 19

**Rud. Gottlieb**  
 BUCHDRUCKEREI  
 BREVO-ARTIKEL  
 BUCHHANDLUNG  
 Fernruf 141 - Gefgründer 1887

- Göße, Martha, Wwe., Rosenfr. 14
- Gubold, Kaufmann, Brüdernort 5, ~~11~~ 162
- Giffreh, Gornflecher, Willhelmfr. 2
- Grauer, Grib, Schrifterbeher, Grammelmoortweg 2
- Grände, Willb., Arbd., Rosenfr. 17
- Griefe, Seernann, Postkasshner, Seimichfr. 2
- Seernine, Wwe., Gindenfr. 9
- Grib, Schuhmacher, Gindenfr. 9
- Gubwig, Postbote, Rosenfr. 2
- Willb., Schuhmacher, Guisenfr. 3
- Gualter, Bertw.-Stiftent, Malachfr. 24
- Gröne, Mari, Buchrerbeher, Willi-Schreiber-Strasse 22

# Julius Knieper, Fahrzeuge

Telefon 324 **Bramsche** Engterstr. 30

**Auto-Pflege u. Reparatur : Luftdienst**  
*Motorräder, Motorfahräder in Triumph und Göricke, Fahrräder in Triumph und Göricke, sowie Spezial-Marken in allen Größen stets in großer Auswahl am Lager,*  
**Kochherde - Gefen - Nähmaschinen**

# Stermann Lammeyer, Strampfe

Eschstraße 2

Alle **Mode-Neuheiten**, sowie albewährte, solide Qualitäten für Herren wie für Damen liegen in sämml. Preislogen in reicher Musterauswahl vor. — Auf Wunsch erfolgt Besuch.

# Gebr. Brinkmann = Bramsche

**MALERMEISTER**

Neustadt Nr. 20

Ausführung sämtlicher Maler- und Glaserarbeiten  
 sauber und prompt

# Ernst Meyer - Bramsche

Neustadt 13

Uhren - Gold- und Silberwaren

Reparaturwerkstatt für Uhren  
 Kunstgewerbesachen  
 Kristall - feine Porzellane

## Strampfe

- Groß, Minna, Wwe., Semlerfr. 50
  - Grich, Maler, Semlerfr. 50
  - Albert, Weber, Jägerfr. 30
  - Groß, Rich, sen., Silbflernfr.,  
 Mülli-Schreiber-Str. 12
  - Rich, jun., Silbflernfr.,  
 Mülli-Schreiber-Str. 12
  - Sehr., Siffler, Neuefr. 7
  - Oros, Slemens, Stuhlmeister,  
 Jägerfr. 8
  - Karl, Weber,  
 Weisenburgerfr. 36
  - Karl, Schneider,  
 Weisenburgerfr. 36
  - Gottlieb, Gormer,  
 Neustadt 21a
  - Franz, Weber, Engterfr. 23
  - Slemens, Weber, Engterfr. 31
  - Rud., Arbeiter, Engterfr. 20
  - Gina, Wwe., Engterfr. 39
  - Sprunge, Minna, Wwe., Jägerfr. 40
  - Wilb., Getreuer, Jägerfr. 40
  - Seimr, Weber, Rosenfr. 17
  - Seimr, Monteur, Bentzenweg 8
  - Serrine, Mägerin,  
 Semlerfr. 37
  - Rarol, Wwe., Bridenort 8
  - Grünebaum, Josef, Gärtner,  
 Jägerfr. 33
  - Seimrich, Gärtnersche,  
 Am Rampe 2
  - Orthing, Karl, sen., Wärtner,  
 Mälgartenerfr. 6, 331
  - Karl, jun., Wärtner,  
 Mälgartenerfr. 6
  - Grubenborf, Seimr., Dr., Sietarar,  
 Gartenfr. 1, 121
  - Gumbach, Schwab, Arbeiter,  
 Engterfr. 20
- H**
- Saarmann, August,
  - Weich, -Direkt., R., Engterfr. 6
- Saale, Seimrich, Zimmermann,  
 Senabrüderfr. 6
  - Wilbelm, Zimmermann,  
 Senabrüderfr. 6
  - Egarl, Diakon, Salefr. 6
  - Minna, Wwe., Ruchfr. 1
  - Sadmann, Aug., Schneidermfr.,  
 Großfr. 3
  - Gustab, Schlosser,  
 Weisenburgerfr. 25
  - Serrn, Reichsh.-Sekretär,  
 Mollfr. 10
  - Marie, Wwe., Mühlenfr. 2
  - Ernst, Ostwirt, Mühlenfr. 2  
 289
  - Sagemann, Aug., Seit.-Anstleber,  
 Weisenweg 4
  - Seimr, Arbeiter, Engterfr. 39
  - Bernhard, Kraftfahrer,  
 Weisenweg 4
  - Karl, Schiffsührer,  
 Rosenfr. 7
  - Gust, Arbeiter, Jägerfr. 39
  - Gustab, Zylinderreuer,  
 Grummelmoordweg 1
  - Saller, Mathilde, Wwe.,  
 Brennefr. 4
  - Sallu, Wilb., Ob.-Sol.-Gührer,  
 Semlerfr. 14
  - Saller, Elise, Wwe., Martinfr. 2
  - Serrmann, Eisenbahn-Arbeiter,  
 Martinfr. 2
  - Sammerfchmidt, Karl, O.-Seiger,  
 Semlerfr. 33
  - Karl, Kaufmann, Semlerfr. 33
  - Sartes, Rifol., Rangiermeister,  
 Gulsenfr. 21
  - Sarrn, Verh., Baumaterialien,  
 Neustadt 7, 114
  - Sartilage, Seimrich, Weber,  
 Senabrüderfr. 11
  - Wilbelm, Schlichter,  
 Senabrüderfr. 11

# Es ist ein schöner Brauch,

dem Kreise, dem man verstant, befreundet und bekannt ist, die Ereignisse des Familienlebens durch den Druck anzuzeigen. Des Menschen Gang durch das Leben und die Zeit — Geburt, Verlobung, Heirat, Tod — spiegelt sich in diesen Erzeugnissen des Druckers. Je nach Anlaß haben sie Freude und Festlichkeit oder Ernst und Würde auszudrücken.

Der Schrift und deren Anwendung kommt es vor allem zu, diese Aufgabe in geeigneter Weise zu erfüllen.

Nicht ganz außer Acht zu lassen ist natürlich die Wahl der Karte oder Karton. — Sollten Sie in einer oder der anderen Art Bedarf haben, wollen Sie sich bitte mit mir in Verbindung setzen. Ich würde Ihnen gern mit Karton und Schriftmustern je nach Geschmack und Bedarf unverbündlichst zu Diensten stehen und könnte schon heute ein zweckvolles, dem heutigen Geschmack entsprechendes Schaffen auf dem Drucksachengebiet zusichern.

Buchdruckerei

Rud. Gottlieb, Bramsche

## Bramsche

Sartmann, Seintich, Weber,	Sartmann, Seint., Sel.-Baupolbau,
Sitterlamp 8	Selbststraße 4
— Eoppe, Wwe., Sitterlamp 8	Seife, Dufsch, Dachdecker,
— Paul, Weber, Jägerstr. 7	Sindenstr. 45
Sartmeyer, Inge, Hausdame,	— Ehr., Haussohn, Neustadt 24
Neustadt 4	— Sennb., Hausstochter,
Sale, Gud., Arbeiter, Roltenfr. 24	Neustadt 24
Sahfeld, Wlff., Reichsb.-Inspekt.,	— Auguste, Kondorffin,
Semlerstr. 44	Neustadt 24
Salte, Gudwig, Arbeiter,	— Beria, Rentnerin, Neustadt 5
Sitterlamp 10	Seheneher, Adoff, Kaufmann,
— Arnold, Maurer, Sitterlamp 9	Reethobenstr. 11
— Senn, Arbeiter, Schillerstr. 6	Sellermann, Elf., Sauggalerin,
— Seint, Maurer, Othobrette 8	Sindenstr. 40
— Friedrich, Eisenbahner,	Sellmich, Wlffbelmine, Rentnerin,
Semterfr. 26	Salefr. 8
— Giffe, Wwe., Semterfr. 26	— Seint, Arbeiter, Mühlentfr. 8
— Gudwig, Rel.-Zugführer,	— Wlff., Gahrbote, Großestr. 22
Schuberstr. 6	Selmich, Otto, Witt Mühlentort 20
— Friedrich, Seiger,	Selmedach, Christian, Felleier,
Malgartenerfr. 17	Marientfr. 12
— Senn, Arbeiter, Breuelstr. 7	Sente, Wlffbelm, Zimmermann,
— Sermann, Weber,	Senabridterfr. 15
Sutterdamm 21	Serbst, Marie, Wwe., Molltefr. 10
— Walter, Maurer, Jägerstr. 32	— Karl, Garbmisch, Molltefr. 10
— Saubl, Eina, Wwe., Bräudenort 23	— Friedrich, Müller,
— Erich, Gattler, Bräudenort 23	Friedrich-Gudwig-Gahntfr. 9
— Alfer, Wertmfr., Mühlentort 1	Sermanns, Alois, Garber,
— Hausfeld, Emil, Schuhmacher,	Rosenfr. 11
Kulpenfr. 2	Sernred, Alois, Hauptwachsmfr.,
— Seck, Karl, Weidewärter,	Gartenstr. 4
Neuefr. 8	Sespe, Seintich, Weber,
— Sedert, Seint., Nachschußmann,	Zurgartentweg 16
Wlff.-Schreiber-Str. 21	— Sermann, Weber, Salefr. 9a
— Sesti, Auguste, Hausstochter,	— Georg, Weber, Wirthstr. 6
Müllentfr. 9	Seb, Robert, Eschlachtermfr.,
— Seideneher, Friedrich, Arbeiter,	Sitterlamp 5
Sutterdamm 22	Seuer, Darrb, Arbeiter,
— Seidrich, Seintich, Schuhmacher,	Zuf dem Damm 6
Woelkefr. 16	Sillmann, Wlff., Stadt-Inspekt.,
— Sein-Sante, Alina, Hausstochter,	Sindenstr. 1
Wlff.-Schreiber-Str. 21	Silmer, Seint., Auf.-Obersefr.,
	Bräudenort 6

# Heimr. Brennecke

Schuhmachermeister

## Schuhwaren aller Art

Maßanfertigung

Neustadt 19. Reparaturen prompt und sauber

## Grainstraße

Silberm., August, Eretinleber,

Malgartenstr. 13

— Adolf, Maler,

— Weisenburgerstr. 7

— Heinrich, Umballe,

— Auf dem Damm 6

Simmelamp, August, Arbeiter,

Seibstr. 47

Simmert, Heinrich, Arbeiter,

Guisestr. 20

Sintern (Sch), Ehr., Schmiedemfr.,

— Gindenstr. 32

Soberg, Anna, Hausw.-Geheer,

— Gindenstr. 50

Soffeld, Hermann, Schneidemfr.,

— Billi-Schreiber-Str. 13

— Erich, Schneidemeister,

— Billi-Schreiber-Str. 13

— Rudolf, Arbeiter,

— Gutterdamm 45

Soffmann, Wilhelm, 262

— Röhrens nebenfließende Klugege

— Walter, Uhrmacher, Büttenort 2

Soffmann, Ida, Bwe., Bergstr. 20

— Kurt, Uhrmacher, Bergstr. 20

Soffrichter, Carl, Kapeten-Drucker,

— Gutterdamm 14

— Ernst, Monteur, Gutterdamm 14

Soffrichter, Wilhelm, Weber,

— Gutterdamm 25

— Otto, Schlosser, Soffstr. 16

— Arnold, Gel.-Baugew.,

— Beethobbenstr. 2

— Seim, Weber, Schuberstr. 7

Söffter, Emma, Bwe., Dreuelstr. 14

Soge, Heinrich, Schuhmacher,

— Mühlstr. 7

Sogrene, Fritz, Betriebsleiter,

— Gindenstr. 37

Sollenbeck, Wilhelm, Maurer,

— Börtzstr. 4

— Seimich, Schuhmacher,

— Martinstr. 5

Sollmann, Heinrich, Schneider,

— Gindenstr. 18

Söllrich, Mikolans, Umballe,

— Otterdamm 3

Söllcher, Johann, Schmied,

— Billi-Schreiber-Str. 27

— Rud., Bäumer, Guisestr. 5

Sollrein, Wilhelm, Weber,

— Goethestr. 2

— Friedr., Sandler, Goethestr. 2

— Seim, Sauterer, Neufstadt 21a

— Otto, Maler, Neufstadt 21a

— Rud., Gastwirt, Großstr. 16

— Aug., Webermfr., Dreuelstr. 9

Sollgrabe, Wilhelm, Bwe.,

— Billi-Schreiber-Str. 6

— Zubwig, Bäcker,

— Billi-Schreiber-Str. 6

Sollgenamp, Siemens, Eisenbahner,

— Neufstadt 26

Sollgräfe, Heinrich, Weisender,

— Gindenstr. 23

— Gustab, Weber, Georgstr. 1

— Gustab, Weber, Soffstr. 9a

— Hermann, Schlosser,

— Burgartenweg 8

— Heinrich, Schuhmacher,

— Bentzenweg 4

Sollgräfe, Hermann, Anfuoter,

— Gutterdamm 50

— Friedrich, Arbeiter,

— Gutterdamm 50

Sollgräwe, August, Witt,

— Malgartenstr. 4

— Johanne, Bwe.,

— Malgartenstr. 4

Sollmann, Rudolf, Pensionär,

— Bahnhöfstr. 2

— Emma, Schneiderin,

— Bahnhöfstr. 2

Sollme, Hermann, Gastwirt,

— Martinstr. 1, 264

— Seim, Kaufmann, Martinstr. 1

## Moderne Geschenkartikel - Bestecke

Moderne Brillen-Optik

Stahlwaren aller Art - Waffen und Munition

Fahrräder und Nähmaschinen

Werkstätte für Feinmechanik, Uhren - Apparate

# W. Bösel, Bramsche

Mech. Bau- und Möbelschlerei

Komplette Wohnungsrichtungen

Ausführung sämtl. Bauarbeiten

Soppe, Wille, Stadtkämmerer,  
 Gartenstr. 8  
 Sörnsdemeher, Heinrich,  
 Leptendrunder, Rosenstr. 5  
 Sorn, Srib, Zingel, Senterstr. 8  
 Sorslotte, Aug., Beirlebsleiter,  
 Malstr. 6  
 Sorsmann, W., **247**  
 Bahnhofs-Gaststätte  
 Sorsmann, Justus, Postbote,  
 Geldstr. 6  
 Sotel Goldstein, Großestr. 16  
 Besitzer: Rudolf Goldstein  
 Söcker, Friedrich, Kaufmann,  
 Wille-Schreiber-Strasse 13  
 Süß, Karl, Gold-Güßler,  
 Bechhobestr. 7  
 Sugenfscht, Heinrich, Weber,  
 Geldstr. 4  
 Otto, Weber, Geldstr. 3  
 Sern, Weber, Geldstr. 10  
 Willelm, Weber,  
 Damalsstr. 1  
 Seim, Sorrichter, Rosenstr. 16  
 Soghane, Paderin,  
 Weissenburgerstr. 7  
 Sundeing, Wille, Buchbinderstr.  
 Wille-Schreiber-Str. 16  
 Wille, Buchbinder,  
 Wille-Schreiber-Str. 16  
 Willelm, Kaufmann,  
 Brudenort 12  
 Marie, Bawe, Brudenort 12  
**349**  
 Otto, Bäcker, Brudenort 12  
 Oertrub, Hausstochter,  
 Brudenort 12  
 Sanna, Hausstochter,  
 Brudenort 12  
 Sullsten, Willelm, Arbeiter,  
 Willemsweg 6  
 Seim, Arbeiter, Willemsweg 8

Sufmann, Willelm, Griseur,  
 Gutterdamm 28  
 Süß, Emil, Arbeiter,  
 Damalsstr. 12  
 — Wd., Weber, Friedrichstr. 2  
 Surselbrin, Gustab, Arbeiter,  
 Gutterdamm 30  
 — Aug., Arbeiter, Großestr. 7  
 Sulemann, Friedrich, Maurer,  
 Schuberstr. 3  
 Sütten, Rich., Buchbinder,  
 Orengrstr. 4  
 — Wille, Schlosser, Orengrstr. 4

## I - J

Im Malche, Adolf, Kaufmann,  
 Beethobenstr. 6  
 Im Gange, Werner, Sandl.-Geh.,  
 Brenestr. 7  
 In der Stroß, Gustab, Arbeiter,  
 Damalsstr. 11  
 — Sermann, Maurer,  
 Schleppstr. 8  
 Iffelhof, Willelm, Orogenist,  
 Brudenort 5  
 John, Franziska, Bawe,  
 Gutterdamm 12  
 Jalsch, Gustab, Rentner,  
 Söndbrüderstr. 15  
 Jeding, Anton, Arbeiter, Orengrstr. 1  
 Jentel, Emil, Begemeister,  
 Ongerstr. 32, **177**  
 Jeske, Käthe, Sechm.-Schreiberin,  
 Reiffstr. 13  
 Jelske, Pauline, Bawe,  
 Zn der Dahn 15  
 Johannesbater, Rudwig, Arbeiter,  
 Raunestr. 15  
 Johannbadmann, Willelm,  
 Sinnermann, Raunestr. 8  
 Jernard, Sinnermann,  
 Raunestr. 10

Jost-Weßendorf, Sol., Lehrer,  
 Bismardstr. 1  
 Jung, Zimth, Kaufmann,  
 Auf dem Damm 8  
 — Otto, Rentner,  
 Gutterdamm 46  
 Jurisch, Otto, Arbeiter, Rosenstr. 16  
 Jurgens, Elise, Ehefrau,  
 Gindenstr. 45  
 Jüring, Wd., Baumschulen-Dirb.,  
 Mittelstr. 5  
 Jürke, Seim, D.-Bachmstr. a. D.,  
 Malstr. 23  
 Justus, Rud., Pädermstr.,  
 Senterstr. 53  
 — Walter, Bäcker, Senterstr. 53  
 — Rudw., Tischler, Senterstr. 20  
 — Rud., Umbalbe, Schillerstr. 10  
 Jütte, August, Rentner,  
 Brenestr. 23  
 — Soghanno, Kaufmann,  
 Brudenort 27

## K

Kadolowsh, Sern, Zerretter,  
 Kirchhoffstr. 5  
 Kahl, Friedr., Weber, Walfstr. 13  
 — Soghann, Arbeiter,  
 Söndbrüderstr. 18  
 Kaller, Seim, Kantor l. R.,  
 Wille-Schreiber-Strasse 7  
 — Marie, Hausbaltherin,  
 Wille-Schreiber-Strasse 7  
 Kaudwig, Gewerbeamter,  
 Söndbrüderstr. 1  
 Kaeé, Sol., Steinmetz, Ongerstr. 29  
 Kampenber, Wdolf, Weber,  
 Raunestr. 19  
 Kandelhart, Wille, Dachdecker,  
 Wille-Schreiber-Strasse 21  
 Kapke, Arthur, Spinnmeister,  
 Mühlenort 1

Karitsku, Willelm,  
 Damen- und Herren-Galon  
 Brudenort 6, **152**  
 Karitsky, Werner, Griseur  
 Brudenort 6  
 — Sone, Kaufmann, Brudenort 6  
 — Aug., polstschaffner a. D.,  
 Marienstr. 2  
 — Willelm, Arbeiter,  
 Damalsstr. 16  
 — Seim, Arbeiter, Bahnhofsstr. 2  
 Kattmann, Wille, Buchbinder,  
 Wille-Schreiber-Str. 9  
 Kannaé, Sonaé, Schiffer,  
 Weissenburgerstr. 9  
 Kead, Bernh., Bauführer,  
 Söndbrüderstr. 24  
 Kegelbaum, Sone, Krankenschwärtter,  
 Salsstr. 6  
 Keil, Franz, Schiffer, Ongerstr. 27  
 Keim, Heinrich, Kapetenbruder,  
 Ongerstr. 31  
 — Rud., Sändler, Ongerstr. 31  
 Kesselamp, Wille, Tischler,  
 Ongerstr. 40a  
 Kemp, Sol., Arbeiter, Salsstr. 14  
 Kermer, Rud., Weber, Martinstr. 3  
 Kesser, Karl, Gohnsfuhrer,  
 Brenestr. 11, **165**  
 Kiefer, Carl, Reichsb.-Waggon,  
 Senterstr. 22  
 Kettler, Georg, Weber,  
 Weissenburgerstr. 30  
 — Srib, Schuhmacher,  
 Weissenburgerstr. 2  
 Kirchhoff, Egon, Mittelschullehrer,  
 Mühlenstr. 11  
 Kirsch, Willelm, Steinmetz,  
 Othervreite 1  
 Klages, August, Arbeiter,  
 Weissenburgerstr. 31

# Waltber Bornbrück

## ARCHITEKT

Bramsche  
Brüdenort 11 Fernruf 181

# Fr. Winkler, Bramsche

## SCHNEIDERMEISTER

Hemkerstrasse 29  
Anfertigung eleganter Damen- und Herren-Garderoben  
Stofflager

# Clemens Robker

## SCHUHMACHERMEISTER

### Bramsche, Neustadt Nr. 8

Großes Lager moderner Damen- und Herrenschuhe  
Reparaturen - Maßarbeit

# Aug. Jütte Wwz.

Inh. Johanna Jütte, Bramsche - Brückenort 27 - Gegr. 1794

## Bestehes Sanbarbeitsgeschäft am Plage

Kurzwaren, angef. und fertige Handarbeiten,  
Strick- und Handarbeitsgarn, Strumpfwaren,  
Handschuhe, Caschentücher, Baby-Artikel usw.

## Bramsche

- |   |   |
|---|---|
| Krauer, Sella, Hausdame,<br>Billi-Schreiber-Str. 28           | Knieper, Seimr., Sandl.-Schiff,<br>Engterfr. 30   |
| Krauleniger, Ernst, Bsegentfr. i. R.<br>Bismardfr. 2          | Julius, Schlosser, Engterfr. 30<br>☞ 324          |
| Kraft, Stefan, Arbeiter,<br>Julienfr. 16                      | Elise, Wwe., Engterfr. 30                         |
| Reinhold, Erich, Verkäufer,<br>Am der Bahn 1                  | Maria, Hausstocher,<br>Engterfr. 30               |
| Rein-Schönepaul, Sella,<br>Berkaufertn, Großfr. 18            | Julius, Schlichtermfr.,<br>Margarenerfr. 18 ☞ 182 |
| Reinshmidt, August, Schneider,<br>Semterfr. 8                 | Knille, Friedr., Seiger,<br>Semterfr. 25          |
| Rinde, Conrad, Gärtner,<br>Friedrichfr. 21                    | Knoller, Emil, Untermesler,<br>Jägerfr. 12        |
| Rlinge, Aug., Malermeister,<br>Kuhfr. 9                       | Otto, Weber,<br>Weisenburgerfr. 35                |
| Rlingstbr., Rudolf, Bäcker,<br>Großfr. 21                     | Johanne, Wwe., Semterfr. 46                       |
| Rulle, Hausstocher,<br>Großfr. 21                             | Adolf, Weber, Martenfr. 12                        |
| Rlofermeier, Grib, Siegeleibrettor,<br>Breuefr. 20 ☞ (131)    | Erich, Weber, Martenfr. 12                        |
| Ellsaber, Wwe.,<br>Breuefr. 20                                | Willy, Weber, Martenfr. 12                        |
| Sans, Kaufmann,<br>Bahnhoffr. 8                               | Willy, Weber, Gutterdamm 16                       |
| Stöder, Marie, Bergfr. 2                                      | Friedr., Weber, Gutterdamm 16                     |
| Stöpel, Ernst, Arbeiter,<br>Kolenfr. 25                       | Ernst, Weber,<br>Weisenburgerfr. 8                |
| Seimr., Senecht, Breuefr. 11                                  | Seinrich, Weber, Schillerfr. 6                    |
| Seimr., Schlosser, Kolenfr. 25                                | Grib, Schuhmacher,<br>Semterfr. 46                |
| Stufmann, Geop., Ingenieur,<br>Billi-Schreiber-Str. 22, ☞ 309 | Adolf, Kaufmann, Bergfr. 19                       |
| Rainund, Mechantler,<br>Billi-Schreiber-Strasse 22            | Adolf, Schuhfabrik,<br>Mühlentfr. 9, ☞ 142        |
| Knabe, Seimrich, Weber,<br>Schillerfr. 2                      | Willy, Kaufmann, Sindenfr. 19<br>☞ 342            |
| Giebr., Tischler, Schillerfr. 2                               | Friedrich, Kaufmann,<br>Mühlentfr. 3              |
| Knapp, Karl, Weber, Goethefr. 14                              | Karl, Schuhmacher,<br>Mühlentfr. 6                |
| Knappstein, Aug., Dr., med.,<br>Sindenfr. 51, ☞ 282           | Bernhard, Weber,<br>Martenfr. 9                   |
| Knäuper, Mühlsein, Arbeiter,<br>Weisenburgerfr. 33            | Seinrich, Weismesler,<br>Gutterdamm 18            |
|   | Rud., Weber, Gubritweg 2                          |
|   | Friedrich, Schuhmesler,<br>Engterfr. 6            |
|   | Willy, Weber, Jägerfr. 29                         |

Rnollmann, Wilb., Stat.-Arbeiter,  
 Semlerfr. 26  
 Rnoop, Orth, Gußmann,  
 Engterfr. 35  
 Rnoßmann, Wlla, Ehefrau,  
 Breuefr. 4  
 Rod, Sermann, Schneider,  
 Goethefr. 6  
 — Marie, Sausochter,  
 Bahnhoffr. 10  
 Rotor, Jakob, Schlosser,  
 Jägerfr. 28  
 Roldoffer, Georg, Maurer,  
 Damaßtefr. 3  
 — Selig, Maurer, Ötterlamp 3  
 Rolfmann, Heinrich, Kaufmann,  
 Brinfaustr. 4  
 König, August, Dr., med.,  
 Wlll-Schreiber-Str. 30 204  
 Roner mann, Gllfaber, Wbe.,  
 Mühlfr. 9  
**Ropmann, Wllhelm,**  
 Schloßermeister : Mltoreparatur  
 Ruffstr.6, Wohnung: Marienstr.11  
 Roodmann, Georg, Wbeber,  
 Damaßtefr. 3  
 — Wllhelm, Zandbitr,  
 Friedrchtfr. 11  
 — Guff, Maurer, Neuefr. 9  
 — Wldolf, Arbeiter, Engterfr. 39  
 — Emma, Engterfr. 28  
 Roodmeiners, Karl, Arbeiter,  
 Seibefr. 29  
 Rörpols, Josef, Arbeiter,  
 Denaßröderfr. 19  
 Rorshardt, Emma, Wbe., Jahnfr. 4  
 — Sern, Schlosser, Jahnfr. 4  
 Rortelamp, Wldolf, Arbeiter,  
 Engterfr. 39  
 — Sern., Kapeten-Druder,  
 Engterfr. 38  
 — Sern., Wbeber, Engterfr. 38  
 — Wldolf, Maurer, Engterfr. 35

Rortbröder, Wllhelm, Arbeiter,  
 Denaßröderfr. 14  
 — Bernbard, Wbeber,  
 Denaßröderfr. 14  
 Rorte, Wllhelm, Schlosser,  
 Neufadt 24  
 — Gießer, Spüßgelchäft,  
 Neufadt 24  
 Rrad, Aug., Schuhmacherfr.,  
 Großfr. 23a  
 Rral, Robert, Wbeber, Jägerfr. 23  
 Rramer, Sern., Wirt, Neufadt 23  
 — Sernich, Jun., Muffler,  
 Neufadt 23  
 — Walter, Muffelpfer,  
 Neufadt 23  
 — Dannes, Kaufmann,  
 Brldenort 4  
 Rrambeer, Paul, Zechner,  
 Penneweg 10  
 Rrämer, Sernich, Maurer,  
 Kolenfr. 26  
 — Sern, Schmied, Biefenweg 8  
 — Wllb, Wbeber, Schlllerfr. 1  
 — Friedrcht, Eifenbahner,  
 Marienstr. 8  
 — Wllhelm, Eckenwirt,  
 Eindenfr. 27  
 — Walter, Sausohn, Eindenfr.27  
 — Wllma, Sausl Eindenfr. 27  
 — Sern., Schuhmacherfr.,  
 Mühlfr. 3  
 — Berner, Schuhmacherfr.,  
 Otto, Kaufm.-Engelfeller,  
 Mühlfr. 3  
 — Wllhelm, Wbeber, Schlllerfr. 1  
 — Jof, Arbeiter, Am Markt 1  
 — Alfred, Eifchler, Semlerfr. 25  
 — Sern., Arbeiter, Schlllerfr. 10  
 Rraufe, Wldolf, Kapeten-Druder,  
 Friedrchtfr. 2  
 — G., Schlosser, Friedrchtfr. 11  
 — Ernelfine, Engterfr. 39

Rrauf, Sern., Maurer, Örengrfr. 5  
 — Saus, Schuhmacherfr.,  
 Denaßröderfr. 17, 189  
 — Franz, Bauarbeiter,  
 Welfenburgerfr. 34  
 — Ernfl, Monteur, Neufadt 25  
 Rrebsänger, Wldolf, Rnecht,  
 Satefr. 8  
 Rrele, Sermann, Schmied,  
 Denaßröderfr. 10  
 Rreidner, Carl, Kaufmann,  
 Brldenort 17  
 Rreißmar, Karl, Gärtner,  
 Ralchplatz 1b  
 — Rub, Schlosser, Ralchplatz 1b  
 Rreißmann, Georg, Gärtnermeister,  
 Mühlentort 1  
 Rreut, Joh., Wbe., Eindenfr. 49  
 Rreuzmann, Jof., Zimmermann,  
 Breuefr. 22  
 Rregeßian, Rob., Kapeten-Druder,  
 Ötterbreite 3  
 Rreidenbagen, Sernich, Müller,  
 Geldfr. 10  
 — Friedr., Sagermeister,  
 Breuefr. 6  
 Rreißpöhl, Sern., Schlachterfr.,  
 Breuefr. 1, 229  
 — Robert, Schlachtermeister,  
 Breuefr. 1  
 — Ernfl, Schlachter, Breuefr. 1  
 Rropp, Wllhelm, Wbeber,  
 Welfenburgerfr. 36  
 — Karl, Maurer, Ehuberfr. 7  
 — Amalie, Wbe.,  
 Denaßröderfr. 7  
 — Franz, Schlosser, Semlerfr. 19  
 — Marie, Abfucherin, Jahnfr. 1  
 — Rub., Zimmermann,  
 Denaßröderfr. 7  
 — Sern., Wbeber, Marienstr. 6  
 — Rudw., Eifchler, Eifchfr. 5  
 — Wllhelm, Wbeber, Schlllerfr. 7

Rroß, Auguste, Geßlerin,  
 Eindenfr. 4  
 Rronenberg, Theodor, Arbeiter,  
 Malgartenerfr. 22  
 Rruhl, Sern., Wbeber, Jägerfr. 25  
 Rrufe, Wldolf, Wbe., Eindenfr. 36  
 — Ötobald, Kaufmann,  
 Eindenfr. 36  
 — Georg, Kaufmann,  
 Eindenfr. 36  
 — Carl, Leitungs-Aufseher,  
 Bahnhofffr. 2  
 — Walter, Schlosser, Eindenfr. 9  
 — Wllb., Rentner, Bahnhofffr. 13  
 — Reinhold, Gaffwirt,  
 Semlerfr. 5, 337  
 Rullmann, Sern., Eifen-Wberf.,  
 Sernichfr. 5  
 — Wbele, Säuglingspflegerin,  
 Sernichfr. 5  
 Rugel, Elisebeth, Geßlerin,  
 Bahnhofffr. 11  
 Ruhl, Joh., Ruffschuhführer,  
 Mühlfr. 13  
**Ruhlmann, Wldolf,**  
 Häderei und Kolonialwaren,  
 Eindenfr. 24  
 Ruhlmann, Sernich, Eifchler,  
 Denaßröderfr. 7  
 — Anna, Wbe., Engterfr. 11  
 — August, Monteur, Jägerfr. 9  
 — Ernfl, Wbeber, Goethefr. 3  
 — Ernfl, Maurer, Goethefr. 3  
 — Friedr., Maurer, Goethefr. 3  
 — Grth, Reichs.-Ziffrent,  
 Semlerfr. 22a  
 — Georg, Schuhmacher,  
 Goethefr. 1  
 — Georg, Jun., Schuhmacher,  
 Goethefr. 1  
 — St., Schuhmacher, Semlerfr. 9  
 — Martin, Maurer,  
 Burtgartenberg 9

# Selmut von Deen

Bäckermeister  
**Bramsche, Neustadt 23**

Bäckerei - Konditorei - Kolonialwaren

## Christian Lindemann, Bramsche Tischlermeister Lindenstraße

Mechanische Bau- und Möbelfischlerei  
 Herstellung folgender Möbel in eigener Werkstat

## Erwin Lemme - Bramsche

Malermmeister  
 Meyerhofstr. 3

## Herrn. Barrenpohl Elisabeth. Barrenpohl

Mech. Bau-  
 und Möbelfischlerei  
 Möbelfhandlung

Wollwaren, Strickerei  
 Herstellung mobiler  
 Strickkleider, Gulden, Westen,  
 Strümpfe und Unterzeuge

**Bramsche**  
 Gartenstadt - Jägerstr. 41

**L**

- Ruhmann, Rudolf, Schuhmacher,
- Otterkamp 9
- Juliane, Wwe., Jägerstr. 9
- Rud., Schlosser, Kolenstr. 25
- Willy, Weber, Woerthefer, 4
- Wibbelm, Kaufmann,
- Engterstr. 33
- Rühl, Friedr., Pol.-Sauptochtmstr.
- Brüdenort 21
- Seint., Bekleidwärter,
- Damldtstr. 1
- Sermann, Eisen.-Schaffner,
- Schnstr. 7
- Emma, Wwe., Schubertstr. 3
- Schwiebard, Schlosser,
- Engterstr. 31
- Willy, Rentner, Marientstr. 8
- Willy, Postkassistent,
- Gartenstr. 5
- Wibbelm, Eisenbahner,
- Quisenstr. 1
- Ruhn, Oberbard, Gärtner,
- Gindenstr. 2, ~~208~~ 208
- Künsemüller, Anna, Wwe.,
- Gindenstr. 50
- Theodor, Gabrielant,
- Gindenstr. 50, ~~106~~ 106
- Jobannes, Gabrielant,
- Gindenstr. 47, ~~106~~ 106
- Annaie, Rentnerin,
- Wille-Schreiber-Strasse 29
- Gilly, Modegeschft.,
- Zuf dem Damm 8
- Geldsch: Grohestr. 9/10
- Runge, Albert, Betriebsleiter,
- Malchstr. 6
- Karl, Errompol.-Bett.-Zflf.,
- Gindenstr. 43
- Rurth, Rud., Arbeiter, Jägerstr. 32
- Rurth, Willy, Arbeiter, Engterstr. 9
- Friedr., Weber, Engterstr. 37
- Raroline, Wwe., Jägerstr. 32
- Rybet, Willy, Arb., Otterbreite 1
- Leig, Wibbelmeine, Verkäuferin,
- Zu der Bahn 1
- Rambacht, Carl, Stations-Arbeiter
- Burgartenweg 15
- Zugust, Weber,
- Senbrüderstr. 9
- Rambrecht, Annaie, Wwe.,
- Bahnhoffstr. 13, ~~344~~ 344
- Olle, Hauswchter,
- Bahnhoffstr. 13
- Ramerich, Anna, Wwe.,
- Gindenstr. 28
- Rammering, Richard, Zingefellerter,
- Moltkestr. 20
- Rammers, August, Bäcker,
- Zim Markt 3
- Seintich, Schuhmacher,
- Damldtstr. 5
- Sol., Weber, Jägerstr. 41
- Olufad, Zimmermann,
- Örensstr. 10
- Rampe, Willy, Malermmeister,
- Elchstr. 3
- Willy, Weber, Quisenstr. 3
- Edward, Maler, Quisenstr. 9
- Rande, Erh., Schuhmachermstr.,
- Ruhstr. 4
- Richard, Schuhmachermstr.,
- Ruhstr. 4
- Randwchr, Agnes, Schuhwfer,
- Gindenstr. 38
- Luise, Zingefellete, Bergstr. 6
- Rang, Wibbelmeine, Arbeiterin,
- Mühlentstr. 7
- Ränge, S., ~~124~~ 124, Begr. 1863
- Wcin u. Spirituosen-Größhdlg.
- Ränge, Alfred, Kaufmann,
- Beechhobenstr. 9
- Rangemeier, Sermann, Arbeiter,
- Brueuelstr. 15
- Rans, Weber, Raunnestr. 14



Ranglamp, Ratharina, Wwe., Eindenfr. 31	Riening, Rud., Gormer, Eindenfr. 45
Rangner, Erich, Schuhmacher, Damaschkefr. 11	— Seintr., Weber, Eindenfr. 45
Rarberg, Rudolf, Zimmermann, Martenfr. 1	Riebmann, Gottfried, Sol.-Gührer, Gutterdamm 5
Raumann, Auguste, Wwe., Osnabrückerfr. 23	Rindemann, Chr., Tischlermeister, Eindenfr. 33
— Henn, Rößlin Osnabrückerfr. 23	Rindenhal, Ernst, Sandler, Engterfr. 38
Raumeber, Elise, Wwe., Gschfr. 2	— Karl, Arbeiter, Engterfr. 38
— Hermann, Schneidermeister, Gschfr. 2	Rigid, Erich, Bett.-Dressierent, Wißli-Schreiber-Str. 23
Rausberg, Friedrich-Wilhelm, Kaufmann, Wilsheimfr. 10	Rohrde, Heinrich, Umballe, Engterfr. 6a
Refeldre, Hermann, Weber, Weissenburgerfr. 35	Rohmann, Ernst, Eisen-Setz., Malschfr. 23
— Wilsheim, Gornflecher, Beethovenerfr. 11	Roop, Rud., Weber, Salefr. 17
— Wilsb., Umballe, Neuefr. 11	— Wilsli, Schlichter, Salefr. 17
Rohmann, Erich, Weber, Salefr. 15	— Wilsbelmine, Wwe., Gutterdamm 24
— Franz, Maler, Othertreite 2	— Wilsbelmine, Wwe., Malgartenerfr. 18
Reber, Friedrich, O.-Hofmeister, Bachpofffr. 5	— Bruno, Schlosser, Semterfr. 7
Rennarb, Josef, Kaufmann, Eindenfr. 8, 272	— Ernst, Putzer, Semterfr. 39
Renging, Heinrich, Kaufmann, Ruhfr. 1, 298	— Erna, Mägerin, Semterfr. 39
— Heinrich, Kaufmann, Brüdenort 10, 135	— Lorenz, Aug., Arb., Mühlenort 4
— Julius, Kaufmann, Brüdenort 10	— Wilsli, Schlosser, Mühlenort 8
— Heinrich, Kaufmann, Semterfr. 46	— Sebwig, Ergießerin, Bachpofffr. 9
— Emmi, Hausstochter, Semterfr. 46	Röhr, Seintr., Spartassen-Seiter, Brüdenort 22
— Ernst, Rentner, Semterfr. 46	Rühbe, Gerthand, Arbeiter, Osnabrückerfr. 16
Riepert, Barbara, Arbeiterin, Wißli-Schreiber-Str. 8	— Wilsb., Arb., Damaschkefr. 15
— Sophie, Spulerin, Wißli-Schreiber-Str. 8	— Gustab, Arbeiter, Weissenburgerfr. 19
— Billi-Schreiber-Str. 8	— Wilsb., Arbeiter, Am Kanal 2
	— Seintr., Weber, Am Kanal 2
	— Heinrich, Landwirt, Weissenburgerfr. 19
	Ruch, Wilsb., Maurer, Walsfr. 18

Rude, Guste, Wwe., Walsfr. 1	Rudwig, Alb., S.-Vollgieß.-Beamte Gutterdamm 34
— Wilsb., Bäder, Walsfr. 11	Ruhrs, Seintr., Wasserbauinspektor, Burggartenweg 10, 238
— Hermann, Arbeit, Gutterdamm 28	Rülen, Erntel, Jungführer, Schuberfr. 5
— Wilsheim, Schuhmacher, Griedrichfr. 4	Rürmann, Sophie, Wwe., Wißli-Schreiber-Strasse 17
Rudwig, Alb., S.-Vollgieß.-Beamte Gutterdamm 34	Rüssenbeide, Gustab, Arbeiter, Mühlenerfr. 5
Ruhrs, Seintr., Wasserbauinspektor, Burggartenweg 10, 238	— Wilsb., Oruder, Sägerfr. 42
Rülen, Erntel, Jungführer, Schuberfr. 5	— Wilsheim, Gornflecher, Sägerfr. 42
Rürmann, Sophie, Wwe., Wißli-Schreiber-Strasse 17	— Wilsb., Steinbrucharbeiter, Malgartenerfr. 15
Rüssenbeide, Gustab, Arbeiter, Mühlenerfr. 5	— Seintr., Sänzl., Gutterdamm 23
— Wilsb., Oruder, Sägerfr. 42	— Aug., Oruder, Gutterdamm 23
— Wilsheim, Gornflecher, Sägerfr. 42	Rütchlinger, Franz, Schlosser, Othertkamp 4
— Wilsb., Steinbrucharbeiter, Malgartenerfr. 15	Rutted, Wilsheim, Postschaffner, Griedrich-Rudwig-Sabnfr. 4
— Seintr., Sänzl., Gutterdamm 23	Rutmer, Josef, Arbeiter, Am Sandhügel 12
— Aug., Oruder, Gutterdamm 23	— Hermann, Landw.-Besitzer, Damaschkefr. 6

**M**

Maaß, Johanne, Hauswälerin, Semterfr. 18	Marschall, Semlette, Wwe., An der Bahn 2
Mahne, Franz, Stuhlmeister, Othertreite 1	— Martin, Kaffee-Zingefeller, An der Bahn 2, 155
Mannnen, Herrud, Angestellte, Wißli-Schreiber-Strasse 10	Mattlage, Bernh., Bauarbeiter, Mühlenerfr. 6
Männliche, Anna, Wwe., Semterfr. 1	Mattborf, Johanna, Grüngräferweg 2
Marcb, Maria, Romovistin, Martfr. 1	Mechenburg, Lambert, Schiffer, Burggartenweg 7
	Mehede, Karl, Justiz-Sekretär, Bergfr. 19
	Mehling, Max, Dr., Bahnarzt, Wißli-Schreiber-Str. 17, 145
	Meengen, Günther, Dentist, Neufahrt 4, 257
	Meele, Johanne, Salefr. 8
	Meier, Heinrich, Erelmacher, Semterfr. 41
	— Georg, Arbeiter, Engterfr. 39
	Meierford, Heinrich, Angestellter, Salefr. 18
	Meisner, Franz, Ehornsteinleger, Wiederthal 2
	Meister, Anna, Wwe., Ruhfr. 4
	Melchert, Josef, Wärmer, Groszgerfr. 18, 336
	Menebröter, Heinrich, Weber, Sägerfr. 15
	— Elsette, Wwe., Weetzerfr. 6
	Mertens, Kurt, Elektriker, Brenefffr. 17
	Merteneber, Wilsbelmine, Weissenburgerfr. 1
	— Guste, Wwe., Weetzerfr. 15
	Metterhausen, Karoline, Wwe., Griedrich-Rudwig-Sabnfr. 6
	— Wilsb., Monteur, Engterfr. 6b
	— Elise, Spulerin, Marcinfr. 3
	Meyer, Adalbert, Sol.-Gührer, Gschfr. 4
	— Albert, Walter, Roosenfr. 10
	— Emilie, Wwe., Bachpofffr. 11

# Max Römhild

THAMS & GARFS NIEDERLAGE  
**Bramsche**, Brückenort 17, Fernruf 355

Spezialgeschäft für Kaffee, Weine,  
 Spirituosen, Konfitüren und Lebensmittel

# Saabenhaus Willh. Rinow

Trockene Leim-, Öl- u. Kalkfarben, Terpentinöl, Leinöl,  
 Glas, Streichfertige Lack- und Ölfarben, Auto-Leder  
 u. -Schwämme, Besen, Bürstenwaren, Bohnerwachs.

Ausführung sämtlicher Maler- und Glaserarbeiten.

Fernruf 185

**Samtdire**

Brückenort 26



**HERM. HÖMME  
 BRAMSCHÉ**

Gegründet 1895 Fernsprecher 264

Bier- und Spirituosen-  
 Großhandel

Mineralwasser- u. Likörfabrik

*Heinrich Vermeyer*

**MALERMEISTER**

*Bramsche - Otterkamp 7*

Ausführung sämtlicher Maler- u. Glaserarbeiten

## Stramische

Meyer, Marie, Neufadt, 13	Mehran, Ebarlotte, 23we.,
Gruft, Myrmaeder, Neufadt 13	Ginbenfr. 15
Zug, Weber, Ginbenfr. 31	Müllb., Monteur, Rosenfr. 36
Sprift, Arbeiter, Spentebweg 10	Friedrich, sen., Rentner,
Maria, 23we., Ginbenfr. 5	Ginbenfr. 20
Maria, Saust., Ginbenfr. 5	Friedrich, jun., Kaufmann,
Guff, Kaufmann, Ginbenfr. 5	Ginbenfr. 20
Karoline, 23we.,	Seim., Drechler, Seintichfr. 1
Margaretenfr. 16	Müllb., Arbeiter, Seintichfr. 1
Georg, Arbeiter, Sogterfr. 39	Amalie, 23we., Prod.-Sdlg.,
Georg, Arbeit., Friedrichfr. 14	Salefr. 1, 226
Guff, Wafsbirt, Großelfr. 17	Karl, Schaffner, Semterfr. 220
219 (Central-Hotel)	Johanne, 23we.,
Guff, Eisend.-Schaffner,	Müllb.-Schreiber-Estraße 15
Semterfr. 22a	Muguffe, 23we., Spentebweg 1
Seim., Rentner, Ginbenfr. 46	Friedrich, Viehhändler,
Seintich, Bauer,	Spentebweg 1, 171
Schabridterfr. (Etröbe)	Mühl, Gebastian, Monteur,
Seintich, jun., Bauer,	Semterfr. 54
Schabridterfr. (Etröbe)	Mittdendorf, Seintich, Bauarbeiter,
Seim., Mechaniker, Bodelfr. 3	Semterfr. 5a
Sern., Maurer, 3m Rampe 4	Müelgeld, Seimarbeiterin,
Karl, Seiger, Rosenfr. 12	Semterfr. 5a
Gind, 23we., Friedrichfr. 14	Sern., Seiger, Maßlenfr. 8
Gudw., Arbeiter, Seibefr. 27	Mühlfeld, Vermine, 23we.,
Oba, 23we., Breuefr. 19	Bodelfr. 6
Konrad, Gornner, Breuefr. 8	Mnich, Erich, Schlosser, Mittelfr. 3
Maria, Breuefr. 8	Minn, Kol.-Führer I. R.,
Ono, Schlosser,	Mittelfr. 3
Margaretenfr. 22	Möhrrmann, 2Dolf, Steinleger,
Rud., Schneider, Dierbreite 12	Ginbenfr. 35
Müllb., Kaufher, Sägerfr. 27	Sernann, Kaufmann,
Müllbelm, Arbeiter,	Großefr. 14, 202
Margaretenfr. 16	Sermine, Großefr. 14
Müllb., Tischler, Rosenfr. 15	Müllbelm, Schlossermeister,
Minn, 23we., Breuefr. 12	Maldfr. 12
Mug, Rentner, Salefr. 8	Möllentamp, Josef, Monteur,
Emilie, 23we., Salefr. 9	Salefr. 1
Sturich, Arbeiter, Örengrfr. 1	Berthard, sen., Arbeiter,
Müllb., Schneider, Mühlentort 19	Müllb.-Schreiber-Estraße 24
Mühlbelmine, Diatomile, Salefr. 8	Bernhard, jun., Klempner,
Sturich, Arbeiter, 3m Rampe 4	Müllb.-Schreiber-Estraße 24
Gotte, 23we., Bismardfr. 7	

Moll, Franz, Schuhmacher,  
 Damalschlefr. 16  
 — Franz, Seemann, Gindlenfr. 45  
 — Albert, Arbeiter, Mühlentort 8  
 Möller, Sern., Eckschiermfr.,  
 Sernterfr. 51 **☞** 271  
 — Sern., Jun., Eckschiermfr.,  
 Sernterfr. 14  
 — Seimich, Silenb.-Eckschiermfr.,  
 Sernterfr. 17  
 — Mlwin, Bibe.,  
 Meibenburgfr. 20  
 — Sol., Renner, Salsfr. 8  
 — Mllb., Reichsb.-Impfektor,  
 Bahnhoffr. 7b  
 Möllmann, Ol., Bibe., Sandfr. 1  
 Mörting, Sernann, Schuhmacher,  
 Sernterfr. 49 **☞** 228  
 — Dietrich, Schuhmacher  
 Sernterfr. 48 **☞** 228  
 — Mug, Bibe., Brennefr. 21  
 — Carl, Weber, Brennefr. 21  
 — Mllb., Arbeiter, Raunefr. 24  
 Müller, Gust., Strogist, Neufachfr. 21  
 — Job, Bibe., Modelfr. 2  
 — Mllbelm, Arbeiter,  
 Malgartenerfr. 13  
 — Albert, Seiler, Bodelfr. 2  
 — Sern., Arbeit., Damalschlefr. 2  
 — Minna, Bibe.,  
 Mllli-Schreiber-Strasse 5  
 — Gina, Bibe., Brudenort 18  
 — August, Gef.-Führer,  
 Sernterfr. 18  
 — Emilie, Bibe., Kautenfr. 21  
 — Sern., Weber, Otterkamp 8  
 — Greib, Bäumer, Salsfr. 9a  
 — Griehr., Arbeiter, Salsfr. 9  
 — Mutert, Otto, Silfchler, Bsalfr. 16

**N**

Magel, Greib, Malchmfr.,  
 Damalschlefr. 12  
 — Seimich, Arbeiter,  
 Sennbrüderfr. 15  
 — August, Maler,  
 Sennbrüderfr. 9  
 — Seim., Arbeiter, Magerfr. 21  
 — Mllbelm, Arbeiter,  
 Auf dem Damm 6  
 — Albert, Rentant, Gindlenfr. 2  
 — Oerrud, Saust., Gindlenfr. 2  
 — Berta, Bibe., Mühlentort 7  
 — Zinnale, Arb., Gindlenfr. 24  
 — Gust, Maler, Gindlenfr. 24  
 — Nagels, Mllbelm, Strogist,  
 Sernterfr. 52 **☞** 316  
 — Hauptz., Marie, Eckschiermfr.,  
 Salsfr. 6  
 — Naumann, August,  
 Mllli-Schreiber-Str. 25  
 — Eb., Formstecher, Bodelfr. 1  
 — Orel, Strudlerin, Bodelfr. 1  
 — Meib., Seimich, Stierargt,  
 Otterkamp 6, **☞** 209  
 — Niemann, August, Weber,  
 Neufachfr. 22  
 — Seim., Schneiber, Salsfr. 17  
 — Sern., Weber, Sutterdamm 47  
 — Mllb., Eckschiermfr., Salsfr. 4  
 — Mllb., Müller, Blismardfr. 6  
 — Sernann, Blismardfr. 6  
 — Marie, Eckschiermfr., Strogistfr. 1  
 — Mllb., Eckschiermfr., Mllbelmfr. 1  
 — Griehrich, Weber,  
 Sutterdamm 37  
 — Gustab, Müllermeister,  
 Sernterfr. 23a  
 — Juliana, Bibe., Gindlenfr. 15  
 — Gust, Weber, Gindlenfr. 15  
 — Karol, Mäherin, Gindlenfr. 15

Mischadt, Seim., Zingesteller,  
 Bahnhoffr. 11

Miehpauz, Silfchler, Bibe.,  
 Ritschhoffr. 4

Mienbier, Johann, Umballe,  
 Engterfr. 11

Mienbieler, Silfche, Bibe.  
 Bielefembeg 1

Mienpauz, Josef, Dändler,  
 Sennertembeg 3

Miepporte, Josef, Griseur,  
 Neufachfr. 7

Miepbeg, Seim., Arb., Mittelstr. 5  
 — Sernann, Dachbeder,  
 Mittelstr. 5

— Sernann, Maurer,  
 Meibenburgfr. 34

— Seimich, Weber,  
 Meibenburgfr. 34

— Mllbelm, Maurer,  
 Meibenburgfr. 34

— Meiböhner, Otto, Inst.-Eckschiermfr.,  
 Kubfr. 7

— Silfche, Bibe., Strogistfr. 9/10

— Mug, Sticht.-Meister,  
 Strogistfr. 9/10 **☞** 265

— Silfchler, Saustochter,  
 Strogistfr. 9/10

— Moad, Seimich, Reifender,  
 Magerfr. 38

— Gaud., Gaud., Magerfr. 38

— Mllb., Weber, Magerfr. 38

— Sernann, Kaufman,  
 Brennefr. 22, **☞** 223

— August, Kaufman,  
 Mühlentort 8

— Molling, Franz, Arb., Otterkamp 10

— Nordmann, Seimich,  
 Bäderi und Mistrichschiermfr.

— Mubermann, Margarethe, Bibe.,  
 Engterfr. 38

**O**

Oberbittler, Gustus, Spirituosen,  
 Strogistfr. 15, **☞** 124

— Osl, Georg, Buchbinder,  
 Bergfr. 13

— August, Bibe., Sernterfr. 12

— Oellermann, Seim., Augschiermfr.,  
 Sernterfr. 28

— Oeten, Seimich, Silfchler,  
 Sutterdamm 12

— Oldenburg, Bernhard, Bittcher,  
 Am Markt 1

— Oimann, August, Dr.,  
 Dipl.-Sandels., Bergfr. 9

— Ohe, Sern., Arbeiter, Mittelstr. 4  
 — Seimich, Augschiermfr.,  
 Mittelstr. 4

— Sernann, Malermeister,  
 Mittelstr. 4

— Mllbelm, Mechaniker,  
 Sutterdamm 9

— Oust, Großbote, Sernterfr. 21

— Oite im Kamp, Mllb., Maurer,  
 Ooetchefr. 9

**P - Q**

— Pabben, Minna-Maria,  
 Eckschiermfr., Brudenort 16

— Paesler, Julius, Swebler,  
 Neufachfr. 2, **☞** 227

— Pabbinann, Gustab, Augführer,  
 Kautenfr. 21

— Pannose, Kauten, Mäherin,  
 Brudenort

— Pante, Paul, Dentist,  
 Neufachfr. 16

— Paul, Ernst, Kaufman, Neufachfr. 17

— Paus, Mllb., Gaud., Mäherball 1

— Peterlen, Karl, Silfchler,  
 Otterbreite 11

— Karl, Schuhmacher,  
 Sennbrüderfr. 15

Peters, Aug., Arbeiter, Engterfr. 20  
 — Marie, Wwe., Rennerin,  
 Gindenfr. 23  
 Penning, Johann, Bäcker,  
 Mühlenfr. 12  
**Pentermann, Gudwig,**  
 Kolonialwaren, Malgarternerfr. 14  
 — Auguste, Wwe.,  
 Malgarternerfr. 14  
 Pentermann, Elise, Wwe.,  
 Gindenfr. 26  
 — Georg, Schlosser, Gindenfr. 26  
 — Sernn., Maurer, Gindenfr. 26  
 — Wlly., Müller, Gantfr. 5  
 — Otto, Schmiedemeister,  
 Malgarternerfr. 21  
 — Wllyelm, Bäckermeister,  
 Engterfr. 7  
 — Heinrich, Bäckermeister,  
 Engterfr. 7  
 — Wllyhelm, Eisenbahner,  
 Malgarternerfr. 2  
 Pfannensteln, Wllyhelmine, Wwe.,  
 Neufacht 3, 293  
 — Wllyhelm, Sattler, Neufacht 3  
 — Käthe, Verkäuferin, Neufacht 3  
 — Gudw., Hilfs-Diener, Neufacht 3  
 — Georg, Gärtner, Neufacht 3  
 — Philipp, Str., Weber, Jägerfr. 11  
 — Gudw., Wasserbau-Arbeiter,  
 Goethefr. 16  
 — Job., Wwe., Goethefr. 7  
 — Sernann, Motorführer,  
 Goethefr. 7  
 — Slienenmann, Sernann, Maurer,  
 Engterfr. 26  
 — Wlly., Maurer, Bergfr. 18  
 — Elise, Wwe.,  
 Auf dem Damm 7  
 — Heinrich, jun., Maurermeister,  
 Auf dem Damm 7 353  
 — Gustav, Schneidermeister,  
 Wlly.-Schreiber-Strasse 19

Pietrusgämsli, Paul, Arbeiter,  
 Engterfr. 39  
 — Wllymer, Wlly., Reichsb.-Eretet,  
 Bergfr. 4  
 — Erich, Tischler,  
 Weissenburgerfr. 24  
 — Platte, Elisabeth, Kontoristin,  
 Gindenfr. 18  
 — Slieggenthuble, Reinb., Justizangest.,  
 Engterfr. 11  
 — Boggenpohl, Wlly., Uhrmacher,  
 Brändenort 2  
 — Wohllothe, Gustav, Arbeiter,  
 Weisenweg 1  
 — Ernst, Arbeiter, Schfr. 1  
 — Goeste, Anna, Wwe., Salsfr. 9  
 — Gudw., Biermeister,  
 Salsfr. 9  
 — Arnold, Mechaniker, Salsfr. 9  
 — Elisabeth, Wwe., Engterfr. 17  
 — Gud., Arbeiter, Engterfr. 17  
 — Gud., Arbeiter, Engterfr. 29  
 — Sernann, Zimmermann,  
 Brändenort 24  
 — Ernst, Arbeiter, Schfr. 3  
 — Wöppelmann, Friedr., Ortsobw.,  
 Wlly.-Schreiber-Str. 5  
 — Wölfe, Friedr., Arbeiter, Wallfr. 13  
 — Wost, Wllyhelm, Arbeiter,  
 Damalsfr. 15  
 — Wllyhelm, Zimmermann,  
 Goethefr. 5  
 — Wottmann, Hans, Buchhalter,  
 Gartenfr. 11  
 — Wotts, August, Zeit.-Drucker,  
 Damalsfr. 13  
 — Wrawitz, Gustav, Umbalbe,  
 Engterfr. 21  
 — Gustav, Weber, Engterfr. 21  
 — Hans, Weber, Engterfr. 21  
 — Heinrich, Weber,  
 Weissenburgerfr. 36  
 — Wlly., Arbeiter, Engterfr. 35

Prewin, Alfons, Pfarrer,  
 Gindenfr. 40  
 — Gerhard, Bürogasthse,  
 Gindenfr. 40  
 — Priemer, Adolf, Stadt-Anspettor,  
 Oberbreite 7  
 — Gud., Weber, Sernterfr. 36  
 — Elise, Wwe.,  
 Weissenburgerfr. 1  
 — Emma, Wwe.,  
 Weissenburgerfr. 1  
 — Karl, Schmiedemeister,  
 Gindenfr. 9  
 — Sernn., Stellvertreterfr.  
 Bergfr. 8  
 — Wllyhelm, Schlosser,  
 Auf dem Damm 6  
 — Gud., Borrichter, Oberbreite 8  
 — Gulz, Gedw., Wwe., Sernterfr. 9  
 — Wllyhelm, Schuhmacher,  
 Marktfr. 11  
 — Quebbemann, Sernn., Kaufmann,  
 Wllyhelmfr. 10

**R**

Raafing, Adolf, Renner,  
 Rosenfr. 15  
 — Friedrich, Milchbereiter,  
 Rosenfr. 40  
 — Friedr., R.-Schaffner a. D.,  
 Rosenfr. 10  
 — Raborn, Erich, Stiegler,  
 Damalsfr. 12  
 — Rabmeper, Adolf, Schneider,  
 Schlopprauperfr. 6  
 — Ralch, Wlly., Kaffeehaus,  
 Wiederball 2 388  
 — W., jun., Schornsteinfegermeistr.,  
 Str.-Gudw.-Gastfr. 12 315  
 — Raafing, Sernann, Maurer,  
 Suterdamm 39  
 — Rauloff, Arhur, Dorarbeiter,  
 Suterdamm 15  
 — Reeffe, Richard, Elektromstr.,  
 Grobfr. 2  
 — Reefe, Wlly., Standler, Jägerfr. 37  
 — Wllyli, Schuhmacher,  
 Wlly.-Schreiber-Strasse 3  
 — Reffel, Heinrich, Umbalbe,  
 Malgarternerfr. 13  
 — Aug., Weber, Sernterfr. 23a  
 — Ernst, Stublmstr., Gadrilweg 1  
 — Heinrich, Weber,  
 Burggartenweg 12  
 — Regorius, Gustav, Sattler,  
 Gindenfr. 31  
 — Rebling, Otto, D.-Wohlfretretat,  
 Gartenfr. 2  
 — Georg, Weber, Gindenfr. 24  
 — Aug., Knecht, Wörrthfr. 4  
 — Seint., Tischler, Malchfr. 8  
 — Luise, Wwe., Raunerfr. 8  
 — Sernn., Schlosser, Orengrfr. 14  
 — Wlly., Gornier, Wiederball 1  
 — Heinrich, Arbeiter, Grobfr. 7  
 — Rehnann, Marie, Wwe., Gastw.,  
 Ohterlamp 2  
 — Rieselotte, Hausstodter,  
 Ohterlamp 2  
 — Wust, Maurer, Ohterlamp 2  
 — Gud., Installateur, Ohterlamp 2  
 — Wlly., Wwe., Sernterfr. 9  
 — Reichel, Selene, Gadrilweg 2  
 — Karl, Weber, Gadrilweg 2  
 — Wlly., Weber, Gadrilweg 2  
 — Sernn., Weber, Gadrilweg 2  
 — Meinelch, Louis, Gorniermeister,  
 Brinbaufr. 6  
 — Reinetz, Rich., Arbeiter, Salsfr. 9  
 — Reinsch, Friedrich, Arbeiter,  
 Öringgräfserweg 2  
 — Reiling, Seint., Arbeiter, Gelöfr. 8  
 — Reibmann, Heinrich, Kraftfahrer,  
 Malchfr. 7

# Johannes Egberts

**Wein- und Spirituosen-Großhandlung**  
**Spezialität: „Reine Kornbranntweine“**

**Bramsche, Fernruf 143**

## Fertigkleidung

für Damen, Herren und Kinder  
 Modische Kleiderstoffe in Wolle und Seide

## Berufskleidung

**Alles für die Aussteuer**

Gardinen : Teppiche : Strümpfe : Wäsche : Trikotagen

Garantie-Betten

Alle Schneideri-Artikel

Alle Herren-Artikel

# H. Frommeyer - Bramsche

das neuzeitliche Einkaufshaus

Gegr. 1782

## Arthur Lehmann, Osnabrück

**SÄTTLERMEISTER**

Seminarstr. 34

Telefon 6711

**Spezialwerkstatt für Auto-Polstererei und Sattlerei**  
 Anfertigung von : Kabinettverdecken, Schonbezügen, Kälterhauben  
 und Staubdecken.

**Erfolgung sämtlicher Reparaturen**

Remme, August, fern, Tischler,

Mühlentort 11

August, Jun., Tischler,

Mühlentort 11

Rud., Rentner, Mühlentort 3

Sern., Retter, Mühlentort 3

Karl, Aufschneider, Mühlentort 5

Sern., Reichsb.-Betriebsassistent,

Brennertort 19

Zug., Spinner, Sennertort 50

Mühlentort, Schuhmachermeister,

Mühlentort-Straße 3

Meta, Wollhandlung,

Mühlentort-Straße 3

Seinrich, Spinner,

Osnabrückerort 15

Rebl, Georg, Schwimmsport,

Friedrich-Rudwig-Straße 10

Riedemann, Sernemann, Arbeiter,

Mühlentort-Straße 25

Wulf, Schneider, Mühlentort 8

Riedemann, Gerb., Sägerort,

Mühlentort 18

Riefe, Agnes, Wwe., Sanderort 4

Seinr., Expedient, Sanderort 4

Seinrich, Maurer,

Margaretenort 10

Rieten, Seinr., D.-Postsekretär,

Sennertort 42

Riefau, Alfred, Buchhalter,

Mühlentort-Straße 6

Rinder, Anna, Rentnerin,

Riefentort 4

Mühlentort, Malermeister,

Brennertort 26

Mühlentort 185

Otto, Sandlungsgeselle,

Brennertort 14

Gulke, Wwe., Gartenfr. 11

Ritter, Reinhold, Kaufmann,

Mühlentort 15

Dora, Saust., Mühlentort 15

Mühlentort, Sägerort, Mühlentort 9

Robber, Clemens, Schuhmachermeister,

Mühlentort 8

Robbeld, Seinr., Zimmermeister,

Zim Markt 1

Mühlentort, Zimmermann, Zim Markt 1

Sernemann, Rangierer,

Friedrich-Rudwig-Straße 10

Robbe, Franz, Schneider, Sanderort 1

Robling, Sol., Arb., Sägerort 38

Robmann, Mühlentort, Schuhmachermeister,

Mühlentort-Straße 30

Rofe, Mühlentort, Schlachtermeister,

Brennertort 6

Rolf, Wulf, Arb., Sutterdamm 47

Sina, Wwe.,

Schlepptruperort 2

Otto, Seitermacher,

Dammortort 7

Römbild, Mar., Kaufmann,

Brennertort 17, 355

Romanowski, Paul, Metzger,

Zin der Bahn 5

Rosenbaum, Seinrich, Arbeiter,

Mühlentort 1

Sernemann, Zimmermann

Schlepptruperort 6

Rofe, Seinr., Stellvertreter,

Brennertort 7

Rofmann, Franz, Schrankentwärtler,

Sennertort 16

Robb, Mühlentort, Sennertort 2

Rogen, Sander, Rannertort 12

Robber, Sierrich, Schuhmacher,

Riefentort 5

Seinr., Büroangestellter,

Riefentort 5

Sern., Bäckermeister,

Brennertort 20, 231

Seina, Bäckermeister,

Brennertort 20

Wife, Saust., Brennertort 20

Sern., Arbeiter, Sägerort 34

Grieber, Arbeiter, Sägerort 34

Rott, Georg, Schlachtermstr.,  
 Müll-Schreiber-Str. 15, **241**  
 — Gillaboth, Hausstehler,  
 Müll-Schreiber-Str. 15  
 — Minna, Wwe., Otterbreite 5  
 — Eberdor, Milchhändler,  
 Otterbreite 5  
 — Bristian, Milchhändler,  
 Mühlentort 8  
 — Marg., Wwe., Otterkamp 5  
 — Rottschäfer, Milchmelnie, Wwe.,  
 Örengr. 3  
 — Räßig, Zug, Weber, Molltefr. 12  
 — Johanne, Kontoristin  
 Molltefr. 12  
 — Else, Schneiberin, Molltefr. 12  
 — Roben, Johann, Zel.-Bauphandw.,  
 Neufadt 12  
 — Rober, Kurt, Kaufmann,  
 Neufadt 11  
 — Rudner, Edwin, Arbeiter,  
 Öngterfr. 38  
 — Ränge, Emilie, Wwe., Gindenfr. 7  
 — Anita, Schneiberin,  
 Gindenfr. 7  
 — Ruff, Dietr., Zollsekretär,  
 Otterbreite 15  
 — Rülfe, Adolf, Arbeiter,  
 Schlepptruperfr. 12  
 — Sern, Jnd., 21m Kanal 3  
 — Zug, Kap.-Bruder,  
 Friedr. 1  
 — Marie, Stütze, Brückenort 27  
 — Rühber, Otto, Jändl., Rosenfr. 37

## S

Sachtleben, Seintich, Photograph,  
 Neufadt 14, **159**  
 — Rud., Photograph, Neufadt 14  
 — Sehn, Arbeiter, Neuftr. 11  
 — Sern, Reisender, Seintertfr. 5  
 — Seint, Weber, Salsfr. 9  
 — Salge, Minna, Wwe., Neufadt 13  
 — Sander, Johanne, Wwe.,  
 Madgartenerfr. 22  
 — Frieda, Kapistlerin,  
 Müll-Schreiber-Str. 17  
 — Friedr., pol.-Bauphachsmstr.,  
 Sutterdamm 3  
 — Sanderling, Grib, Kaufmann  
 Neufadt 11, **213**  
 — Sanderé, Wilhelm, Gadrilant,  
 Brückenort 14, **116**  
 — Rurt, Gadrilant,  
 Bahnhofsfr. 1, **153**  
 — Werner, Gadrilant,  
 Bahnhofsfr. 9, **176**  
 — Emil, Gadrilant, Brückenort 13  
 — Sugo, Kaufm., Neufadt 27  
 — Marie, Wwe.,  
 Müll-Schreiber-Str. 19  
 — Gabriele, Hausstochter,  
 Bahnhofsfr. 10  
 — Frieda, Pension, Brückenort 16  
 — Sandmann, Marie, Wwe.,  
 Gastwirtsch., Örogefr. 12  
 — Wilhelm, Gastwirt,  
 Örogefr. 12 **158**  
 — Clara, Saust., Örogefr. 12  
 — Sern, Rapphan, Gartenfr. 12  
 — Otto, Arbeiter,  
 Schlepptruperfr. 18  
 — Seintich, Arbeiter,  
 Schlepptruperfr. 18  
 — Zug, Gadamstr., Gindenfr. 32  
 — Sannede, Adolf, Installateur,  
 Otterkamp 6  
 — Salsé, Zug, Bauarbeiter,  
 Weisenburgerfr. 6

Sauer, Selz, Schriftsteler,  
 Mühlentfr. 10  
 — Sebens, Richard, Kaufmann,  
 Gartenfr. 7  
 — Seed, Marie, Wwe., Mühlentort 11  
 — Seefeld, Walter, Schlosser,  
 Öngterfr. 34  
 — Seith, Martha, Arbeit, Marienfr.  
 Seib, Elise, Madgartenerfr. 13  
 — Serru, Sermann, Sade-Schaffner,  
 Seintertfr. 32  
 — Seint, Schneiber, Seintertfr. 32  
 — Sern., Kap.-Bruder,  
 Öngterfr. 24  
 — Friedr., Tischler, Breuefr. 8  
 — Eldenbied, Zug, Walschanfakt,  
 Seintichfr. 4  
 — Sieler, Seboldig, Wwe.,  
 Brückenort 7  
 — Sierp, Zgneé, Spinnmaderin,  
 Neufadt 24  
 — Sielameyer, Wulf, Rahnführer,  
 Gultenfr. 2  
 — Sielert, Karl, Arbeiter,  
 Örengr. 3  
 — Sielermann, August, Arbeiter,  
 Raunefr. 20  
 — Siebert, Karl, Gornstocher,  
 Mielensweg 6  
 — Sieligmann, Seintich, Gbauffeur,  
 Molltefr. 1  
 — Simon, Job, Arbeiter, Breuefr. 6  
 — Georg, Schuhmacher,  
 Mühlentfr. 5  
 — Siirrenberg, Waldemar, Seintich,  
 Örogefr. 1 **113**  
 — Sorg, Otto, Rahnw.-Arbeiter,  
 Sahnbrüderfr. 15  
 — Soffmann, Grib, Weber,  
 Friedr. 10  
 — Sisse, Wwe., Sutterdamm 26  
 — Karl, Kap.-Bruder,  
 Sutterdamm 26

Soffmann, Karl, Garbmischer,  
 Sahnbrüderfr. 20  
 — Sana, Sahnbrüderfr. 20  
 — Seint, Tischler, Gultenfr. 6  
 — Rud., Weber, Sahnbrüderfr. 20  
 — Öyt, Gornstocher,  
 Gultenfr. 6  
 — Seint, Tischler, Gultenfr. 6  
 — Rudolf, Schneibermeister,  
 Madgartenerfr. 1  
 — Karl, Bertmstr., Mielensweg 8  
 — Elise, Arbeiterin,  
 Müll-Schreiber-Str. 10  
 — Friedr. Schlachtermmeister,  
 Müll-Schreiber-Str. 26, **206**  
 — Adolf, Schlachtermmeister,  
 Müll-Schreiber-Str. 26  
 — Georg, Tischler, Geldfr. 8  
 — Georg, Garbmischer, Geldfr. 8  
 — Spahn, Sanna, Seiner, Molltefr. 21  
 — Spall, Frieda, Gadhfr. 1  
 — Sporleder, Wilh., Postschaffner  
 An der Bahn 5  
 — Sudert, Max, Stuhlmeister,  
 Örogefr. 21  
 — Sandermann, Seint, Stellvertämfr.  
 Gultenfr. 10  
 — Frieda, Kontoristin  
 Gultenfr. 10  
 — Surenborf, Karl, Maister,  
 Neufadt 13  
 — Wilh., Maister, Gultfr. 5  
 — Sernann, Kleberleger,  
 Gultfr. 5, **240**  
 — Sernime, Wwe., Mühlentfr. 18  
 — Starra, Saust., Mühlentfr. 18  
 — Gisse, Wwe., Öngterfr. 36  
 — Wulf, Weber, Marienfr. 3  
 — Sern, Weber, Marienfr. 9  
 — Marie, Wwe., Marienfr. 11  
 — Rud., Tischler, Marienfr. 11  
 — Sern, Müller, Neufadt 13  
 — Grieb, Schneiber, Bergfr. 7

Gurendorf-Bonning, Arnold,

Raufmann und Tuchmachereifr.,  
Eindeufr. 42  $\hookrightarrow$  302  
— Rudolf, Kaufmann,  
Eindeufr. 41

Sch

Schaefer, Willb., Zingelfelder,  
Eindeufr. 45  
Schale, Heinrich, Kaufmann,  
Bentzenweg 5  
— Seimr., Arbeiter, Bentzenweg 7  
Schäfer, Seimr., Weber, Neufahrt 16  
— Sermann, Arbeiter,  
— Damalschlefr. 11  
— Elise, Wwe., Semterfr. 23a  
— Marie, Wwe., Meberhoffr. 3  
— Rath, Wwe., Gngerfr. 38  
Schallon, Emil, Seiger, Wörthfr. 6  
Schäpe, Georg, Maler, Jägerfr. 25  
— Aug., sen., Stoffschaffner i. R.,  
— Malgartenerfr. 10  
— August, Jun., Dammwäcker,  
— Damalschlefr. 8  
Schauer, Ernst, Schlachter,  
Seintschfr. 3  
Schengler, Rath., Ordensschweber,  
Eindeufr. 38  
Schfermann, Willi, Schauffeur,  
Semterfr. 10  
— Martz, Wwe., Semterfr. 10  
Schepmann, Willhelm, Kaufmann,  
— Marktenweg 2  
Schepmann, Willhelm, Maurer,  
— Schlepprauperfr. 14  
Schreff, Peter, Tischler,  
— Breuefr. 2  
Schrennbed, Oreste, Neufahrt 17  
Schreemann, Sermann, Arbeiter,  
— Goethefr. 4  
— Rud., Arbeiter, Goethefr. 16  
Schlemens, Mar., Webmeister,  
— Mühlentort 1

Schiller, Willi, Eisenb.-Betr.-Ziffst  
Beethobenerfr. 1  
Schilling, Hans, Schlosser,  
Semterfr. 9  
— Zug, Schlosser, Mühlentort 21  
— Willb., Weber, Osterbreite 4  
Schinke, Karl, Zimmermeister,  
Semterfr. 42  
Schirmacher, Ida, Ehefrau,  
Gngerfr. 6a  
Schlifer, Friedr., Aufst.-Wachtmfr.,  
— Mühlentfr. 1  
— Seimr., Gendwrt,  
Weisenburgerfr. 3  
— Friedrich, Rentner,  
Weisenburgerfr. 3  
— Sermann, Hausfrau,  
Weisenburgerfr. 3  
— Grib, Schauffeur, Semterfr. 12  
— Johannes, Hauswchter,  
Gandfr. 2  
— Gudw., Eichenbrunnenarbeiter,  
— Otterbreite 11  
Schmalz, Seimr., Dr., med., Ehir.  
Neufahrt 18,  $\hookrightarrow$  150

Schmidt, Dora, Wwe.,  
— Ortnegradlerweg 2  
— Oswald, Schuhmacher,  
Gngerfr. 39  
— Elise, Spulerin, Salefr. 9  
— Seimr., Stoff-Ziffstent,  
Semterfr. 21  
— Joh., Wwe., Bräutentort 6  
— Joh., Seiger, Rannefr. 13  
— Gudwig, Buchbender,  
— Mühlentfr. 7  
Schmiele, Emma, Hauswchterin,  
Eindeufr. 32  
Schmitz, Hugo, Stellmacher,  
— Senabrüderfr. 19  
Schmitze, Joh., Stat.-Mtplicant,  
— Bachhoffr. 7

Schnieder, Otto, Arb., Jägerfr. 26  
— Elise, Verkäuferin,  
— Rollenfr. 4  
— Friedr., Umballe, Seibeifr. 29  
— Friedr., Arbeiter, Seibeifr. 29  
— Gustab, Arbeiter,  
— Malgartenerfr. 15  
Schmud, Willhelm, Bergmann,  
— Senabrüderfr. 13  
Schomaker, Elise, Wwe.,  
Gngerfr. 8  
— Willhelm, Ober-Gladtinspeltor,  
Gngerfr. 8  
— Schoen, Arthur, Arbeiter,  
Rannefr. 18  
Schomaker, Elise, Wwe.,  
Gngerfr. 33  
— Seimr., Schlossermeister,  
Gngerfr. 32  
Schomborg, Heinrich, Arbeiter,  
— Jägerfr. 21  
— Otto, Maurer,  
Semterfr. 37  
— Karl, Maurer,  
— Senabrüderfr. 18  
— Martz, Wwe., Schillerfr. 3  
Schormann, Elise, Wwe.,  
— Gabritsbeg 1  
— Heinrich, Schlachter,  
— Senabrüderfr. 17  
Schreiber, Emil, Standler,  
— Geldfr. 5  
Schrandt, Sermann, Kaufmann,  
— Neufahrt 2  
Schred, Gudw., Sattlermeister,  
— Neufahrt 16  
— Gudw., Jun., Stoffierer,  
— Neufahrt 16  
Schreiber, Gustab, Zirkelpeler,  
— Willi-Schreiber-Str. 28,  $\hookrightarrow$  22  
— Willhelm, Schlosser,  
— Malgartenerfr. 20

Schriefer, Georg, Arbeiter,  
Weisenburgerfr. 8  
— Seimr., Eisenb.-Arbeiter,  
— Wörthfr. 5  
Schreiber, Sermann, Bäcker,  
— Breuefr. 10,  $\hookrightarrow$  281  
— Erich, Bäcker, Breuefr. 10  
— August, Bäckermeister,  
— Euterbamm 11,  $\hookrightarrow$  340  
— Karl, Schlachter,  
Beethobenerfr. 10  
— Rudolf, D.-Stoffretreär,  
— Breuefr. 26  
— Ernst, Maler, Schuhfr. 4  
Schriber, Ebarlotte, Wwe.,  
— Willhelmfr. 1  
— Sernine, Hauswchter,  
— Willhelmfr. 1  
— Heinrich, Rechts-Gabrer,  
— Willhelmfr. 1  
— Gud., Malermeister,  
— Willhelmfr. 1  
Schubert, Hildegard, Griseuse,  
— Bräutentort 6  
Schubmacher, Amalie, Wwe.,  
— Gabritsbeg 2  
Schulenberg, Willb., Sel.-Arbeiter,  
— Wörthfr. 10  
— Ebeobor, Maler,  
Weisenburgerfr. 7  
— Seimr., Weber, Rollenfr. 5  
— Willb., D.-Stoffschaffner i. R.,  
— Semterfr. 43  
Schulte, Emma, Hausdame,  
— Eröbeifr. 23a  
— Zug, D.-Stoffschaffner i. R.,  
— Beethobenerfr. 1  
— Willbelmine, Hausdame,  
— Willi-Schreiber-Strasse 23  
— Heinrich, Soteller,  
— Willi-Schreiber-Str. 20  $\hookrightarrow$  283

Schulze, Dora, Wwe.,  
— Ortnegradlerweg 2  
— Oswald, Schuhmacher,  
Gngerfr. 39  
— Elise, Spulerin, Salefr. 9  
— Seimr., Stoff-Ziffstent,  
Semterfr. 21  
— Joh., Wwe., Bräutentort 6  
— Joh., Seiger, Rannefr. 13  
— Gudwig, Buchbender,  
— Mühlentfr. 7  
Schmiele, Emma, Hauswchterin,  
Eindeufr. 32  
Schmitz, Hugo, Stellmacher,  
— Senabrüderfr. 19  
Schmitze, Joh., Stat.-Mtplicant,  
— Bachhoffr. 7

Schnieder, Otto, Arb., Jägerfr. 26  
— Elise, Verkäuferin,  
— Rollenfr. 4  
— Friedr., Umballe, Seibeifr. 29  
— Friedr., Arbeiter, Seibeifr. 29  
— Gustab, Arbeiter,  
— Malgartenerfr. 15  
Schmud, Willhelm, Bergmann,  
— Senabrüderfr. 13  
Schomaker, Elise, Wwe.,  
Gngerfr. 8  
— Willhelm, Ober-Gladtinspeltor,  
Gngerfr. 8  
— Schoen, Arthur, Arbeiter,  
Rannefr. 18  
Schomaker, Elise, Wwe.,  
Gngerfr. 33  
— Seimr., Schlossermeister,  
Gngerfr. 32  
Schomborg, Heinrich, Arbeiter,  
— Jägerfr. 21  
— Otto, Maurer,  
Semterfr. 37  
— Karl, Maurer,  
— Senabrüderfr. 18  
— Martz, Wwe., Schillerfr. 3  
Schormann, Elise, Wwe.,  
— Gabritsbeg 1  
— Heinrich, Schlachter,  
— Senabrüderfr. 17  
Schreiber, Emil, Standler,  
— Geldfr. 5  
Schrandt, Sermann, Kaufmann,  
— Neufahrt 2  
Schred, Gudw., Sattlermeister,  
— Neufahrt 16  
— Gudw., Jun., Stoffierer,  
— Neufahrt 16  
Schreiber, Gustab, Zirkelpeler,  
— Willi-Schreiber-Str. 28,  $\hookrightarrow$  22  
— Willhelm, Schlosser,  
— Malgartenerfr. 20

Schriefer, Georg, Arbeiter,  
Weisenburgerfr. 8  
— Seimr., Eisenb.-Arbeiter,  
— Wörthfr. 5  
Schreiber, Sermann, Bäcker,  
— Breuefr. 10,  $\hookrightarrow$  281  
— Erich, Bäcker, Breuefr. 10  
— August, Bäckermeister,  
— Euterbamm 11,  $\hookrightarrow$  340  
— Karl, Schlachter,  
Beethobenerfr. 10  
— Rudolf, D.-Stoffretreär,  
— Breuefr. 26  
— Ernst, Maler, Schuhfr. 4  
Schriber, Ebarlotte, Wwe.,  
— Willhelmfr. 1  
— Sernine, Hauswchter,  
— Willhelmfr. 1  
— Heinrich, Rechts-Gabrer,  
— Willhelmfr. 1  
— Gud., Malermeister,  
— Willhelmfr. 1  
Schubert, Hildegard, Griseuse,  
— Bräutentort 6  
Schubmacher, Amalie, Wwe.,  
— Gabritsbeg 2  
Schulenberg, Willb., Sel.-Arbeiter,  
— Wörthfr. 10  
— Ebeobor, Maler,  
Weisenburgerfr. 7  
— Seimr., Weber, Rollenfr. 5  
— Willb., D.-Stoffschaffner i. R.,  
— Semterfr. 43  
Schulte, Emma, Hausdame,  
— Eröbeifr. 23a  
— Zug, D.-Stoffschaffner i. R.,  
— Beethobenerfr. 1  
— Willbelmine, Hausdame,  
— Willi-Schreiber-Strasse 23  
— Heinrich, Soteller,  
— Willi-Schreiber-Str. 20  $\hookrightarrow$  283

Schulze, Dora, Wwe.,  
— Ortnegradlerweg 2  
— Oswald, Schuhmacher,  
Gngerfr. 39  
— Elise, Spulerin, Salefr. 9  
— Seimr., Stoff-Ziffstent,  
Semterfr. 21  
— Joh., Wwe., Bräutentort 6  
— Joh., Seiger, Rannefr. 13  
— Gudwig, Buchbender,  
— Mühlentfr. 7  
Schmiele, Emma, Hauswchterin,  
Eindeufr. 32  
Schmitz, Hugo, Stellmacher,  
— Senabrüderfr. 19  
Schmitze, Joh., Stat.-Mtplicant,  
— Bachhoffr. 7

Schnieder, Otto, Arb., Jägerfr. 26  
— Elise, Verkäuferin,  
— Rollenfr. 4  
— Friedr., Umballe, Seibeifr. 29  
— Friedr., Arbeiter, Seibeifr. 29  
— Gustab, Arbeiter,  
— Malgartenerfr. 15  
Schmud, Willhelm, Bergmann,  
— Senabrüderfr. 13  
Schomaker, Elise, Wwe.,  
Gngerfr. 8  
— Willhelm, Ober-Gladtinspeltor,  
Gngerfr. 8  
— Schoen, Arthur, Arbeiter,  
Rannefr. 18  
Schomaker, Elise, Wwe.,  
Gngerfr. 33  
— Seimr., Schlossermeister,  
Gngerfr. 32  
Schomborg, Heinrich, Arbeiter,  
— Jägerfr. 21  
— Otto, Maurer,  
Semterfr. 37  
— Karl, Maurer,  
— Senabrüderfr. 18  
— Martz, Wwe., Schillerfr. 3  
Schormann, Elise, Wwe.,  
— Gabritsbeg 1  
— Heinrich, Schlachter,  
— Senabrüderfr. 17  
Schreiber, Emil, Standler,  
— Geldfr. 5  
Schrandt, Sermann, Kaufmann,  
— Neufahrt 2  
Schred, Gudw., Sattlermeister,  
— Neufahrt 16  
— Gudw., Jun., Stoffierer,  
— Neufahrt 16  
Schreiber, Gustab, Zirkelpeler,  
— Willi-Schreiber-Str. 28,  $\hookrightarrow$  22  
— Willhelm, Schlosser,  
— Malgartenerfr. 20

Schriefer, Georg, Arbeiter,  
Weisenburgerfr. 8  
— Seimr., Eisenb.-Arbeiter,  
— Wörthfr. 5  
Schreiber, Sermann, Bäcker,  
— Breuefr. 10,  $\hookrightarrow$  281  
— Erich, Bäcker, Breuefr. 10  
— August, Bäckermeister,  
— Euterbamm 11,  $\hookrightarrow$  340  
— Karl, Schlachter,  
Beethobenerfr. 10  
— Rudolf, D.-Stoffretreär,  
— Breuefr. 26  
— Ernst, Maler, Schuhfr. 4  
Schriber, Ebarlotte, Wwe.,  
— Willhelmfr. 1  
— Sernine, Hauswchter,  
— Willhelmfr. 1  
— Heinrich, Rechts-Gabrer,  
— Willhelmfr. 1  
— Gud., Malermeister,  
— Willhelmfr. 1  
Schubert, Hildegard, Griseuse,  
— Bräutentort 6  
Schubmacher, Amalie, Wwe.,  
— Gabritsbeg 2  
Schulenberg, Willb., Sel.-Arbeiter,  
— Wörthfr. 10  
— Ebeobor, Maler,  
Weisenburgerfr. 7  
— Seimr., Weber, Rollenfr. 5  
— Willb., D.-Stoffschaffner i. R.,  
— Semterfr. 43  
Schulte, Emma, Hausdame,  
— Eröbeifr. 23a  
— Zug, D.-Stoffschaffner i. R.,  
— Beethobenerfr. 1  
— Willbelmine, Hausdame,  
— Willi-Schreiber-Strasse 23  
— Heinrich, Soteller,  
— Willi-Schreiber-Str. 20  $\hookrightarrow$  283

Schulze, Dora, Wwe.,  
— Ortnegradlerweg 2  
— Oswald, Schuhmacher,  
Gngerfr. 39  
— Elise, Spulerin, Salefr. 9  
— Seimr., Stoff-Ziffstent,  
Semterfr. 21  
— Joh., Wwe., Bräutentort 6  
— Joh., Seiger, Rannefr. 13  
— Gudwig, Buchbender,  
— Mühlentfr. 7  
Schmiele, Emma, Hauswchterin,  
Eindeufr. 32  
Schmitz, Hugo, Stellmacher,  
— Senabrüderfr. 19  
Schmitze, Joh., Stat.-Mtplicant,  
— Bachhoffr. 7

Schnieder, Otto, Arb., Jägerfr. 26  
— Elise, Verkäuferin,  
— Rollenfr. 4  
— Friedr., Umballe, Seibeifr. 29  
— Friedr., Arbeiter, Seibeifr. 29  
— Gustab, Arbeiter,  
— Malgartenerfr. 15  
Schmud, Willhelm, Bergmann,  
— Senabrüderfr. 13  
Schomaker, Elise, Wwe.,  
Gngerfr. 8  
— Willhelm, Ober-Gladtinspeltor,  
Gngerfr. 8  
— Schoen, Arthur, Arbeiter,  
Rannefr. 18  
Schomaker, Elise, Wwe.,  
Gngerfr. 33  
— Seimr., Schlossermeister,  
Gngerfr. 32  
Schomborg, Heinrich, Arbeiter,  
— Jägerfr. 21  
— Otto, Maurer,  
Semterfr. 37  
— Karl, Maurer,  
— Senabrüderfr. 18  
— Martz, Wwe., Schillerfr. 3  
Schormann, Elise, Wwe.,  
— Gabritsbeg 1  
— Heinrich, Schlachter,  
— Senabrüderfr. 17  
Schreiber, Emil, Standler,  
— Geldfr. 5  
Schrandt, Sermann, Kaufmann,  
— Neufahrt 2  
Schred, Gudw., Sattlermeister,  
— Neufahrt 16  
— Gudw., Jun., Stoffierer,  
— Neufahrt 16  
Schreiber, Gustab, Zirkelpeler,  
— Willi-Schreiber-Str. 28,  $\hookrightarrow$  22  
— Willhelm, Schlosser,  
— Malgartenerfr. 20

Schriefer, Georg, Arbeiter,  
Weisenburgerfr. 8  
— Seimr., Eisenb.-Arbeiter,  
— Wörthfr. 5  
Schreiber, Sermann, Bäcker,  
— Breuefr. 10,  $\hookrightarrow$  281  
— Erich, Bäcker, Breuefr. 10  
— August, Bäckermeister,  
— Euterbamm 11,  $\hookrightarrow$  340  
— Karl, Schlachter,  
Beethobenerfr. 10  
— Rudolf, D.-Stoffretreär,  
— Breuefr. 26  
— Ernst, Maler, Schuhfr. 4  
Schriber, Ebarlotte, Wwe.,  
— Willhelmfr. 1  
— Sernine, Hauswchter,  
— Willhelmfr. 1  
— Heinrich, Rechts-Gabrer,  
— Willhelmfr. 1  
— Gud., Malermeister,  
— Willhelmfr. 1  
Schubert, Hildegard, Griseuse,  
— Bräutentort 6  
Schubmacher, Amalie, Wwe.,  
— Gabritsbeg 2  
Schulenberg, Willb., Sel.-Arbeiter,  
— Wörthfr. 10  
— Ebeobor, Maler,  
Weisenburgerfr. 7  
— Seimr., Weber, Rollenfr. 5  
— Willb., D.-Stoffschaffner i. R.,  
— Semterfr. 43  
Schulte, Emma, Hausdame,  
— Eröbeifr. 23a  
— Zug, D.-Stoffschaffner i. R.,  
— Beethobenerfr. 1  
— Willbelmine, Hausdame,  
— Willi-Schreiber-Strasse 23  
— Heinrich, Soteller,  
— Willi-Schreiber-Str. 20  $\hookrightarrow$  283

# A. Steden, Osnabrück

Mühlertafel 37 = Fernruf 5021

- Abt. I. Bierdruckapparate- und Kuhlanelagenbau  
Spezialwerkstatt für Bierdruckanlagen  
und Reparaturen
- Abt. II. Osnabrücker Bierleuchtungs-Reinigungs-  
Unternehmen "Anroe"
- Abt. III. Glas, Porzellan und sonstige Bedarfsartikel  
für Gaststätten

# Rud. Auf der Heide

Installation für Wasser = Wärme = Licht = Kraft

Klempnerei, Belichtungskörper, Haushaltsgegenstände

**Bramsche, Neustadt 6**

# Th. Paesler, Bramsche

Gegründet 1871 : Fernsprecher 227

## Haus der Geschenke

Moderne Goldwaren - Uhren - Optik - Bestecke  
Tafelgeräte - Kristallwaren - Keramik - Porzellan  
Wanderer-Fahrräder - Motorfahräder  
Lanz-Zentrifugen - Pfaff-Nähmaschinen  
Radio-Anlagen und Zubehör

# Auto-Tisch-Magnet-Dienst

Inh. G. Mühlenweg — Fernruf 2386

## Osnabrück ♦ Neuzugaben 7

Fachwerkstatt für Autolicht und -Zündung  
Autobatterien - Stationäre Batterien  
Fachwerkstatt für Druckluftbremsen  
Bremsendienst der Druckluftbremse West

# Bramsche

Echulge, Carl, Tischler,

Mühlentfr. 13

Echunacker, Georg, D.-Gosfisch. l.R.

Meeberhofftr. 4

Echurmann, Carl, Diakon,

Osnabrückerfr. 15

Mühlhelm, Kaufmann,

Bahnbofftr. 2

Echüßler, Beria, Ditterkamp 10

Rud., Weber, Ditterkamp 10

Friedrich, Arbeiter,

Meeberhofftr. 3

Mühl, Maurer, Seibetr. 31

Echulfer, Ulrich, Warenbeldauer,

Größeltr. 7

## Echütte, Mühl, Expediteur

Mühlentort 13, 146

Echütte, Gerb., Schneider,

Neufacht 14

Echüb, Marie, Wwe., Schubertfr. 6

Echüßberg, Seintich, Rektor l. R.

Eindeufr. 43

Sermine, Sauselochter,

Eindeufr. 43

Echwaldenberg, Frau, Umbalbe,

Eindeufr. 31

Serm, Arbeiter, Echüllerfr. 5

Echwanbaua, Mühl, Malzstinst,

Müllfr. 1

Sernf, Kaufmann,

Eingetrfr. 37

Echwardberg, Sermann, Tischler,

Meeberhofftr. 10

Mühlhelm, Eisenbahner,

Serntrfr. 22a

Schwarz, Sermann,

Herren- und Damen-Möbeln

Neufacht 20

Echweers, Mühl, Gornflecker,

Safenfr. 4

Eoph, Wwe., Im Kamp 3

Mug, Umbalbe, Eingetrfr. 30

Georg, Weber, Eindeufr. 15

Echwegmann, Johanne, Wwe.,

Sahnfr. 3

Zinnale, Wwe.,

Osnabrückerfr. 18

Echrichtan, Weber, Salefr. 9a

Rud., Bauer, Eingetrfr. 22

Serm, Weber, Goethefr. 8

Marie, Verkauf, Salefr. 9a

Mühl, Mäberin, Salefr. 9a

Sob., Mäberin, Goethefr. 8

Echweigmann, Gudw., Kaufmann,

Salefr. 8

Echwenle, Gerb., Kaufmann,

Eingetrfr. 36

# SI

Etagge, Seim, Randw.-Gehilfe

Eingetrfr. 35

Eiarman, Seintich, Maurer,

Erttelbmannfr. 10

Eieffen, Mühl, Schachtmelster,

Eingetrfr. 6

Eiehr, Zinna, Wwe., Martinftr. 5

Johanne, Ehefrau,

Bründentort 7

Eieinfeld, Sof., Wend.-Meißler a. D.,

Neufacht 7

Eieimann, Frau, Kaufmann,

Echubertfr. 1

Eieinlamb, Griether, Garbnistler,

Gatterdamm 19

Sermann, Rutzker,

Im Kamp 4

Serm, Umbalbe, Sahnfr. 6

Seim, Ulrich, Martenweg 5

Mühl, Gaudw., Martenweg 5

Mühl, Tischler, Raunefr. 11

Mug, Wwe., Ralschplatz 2

Seintich, Barmelster,

Ralschplatz 2

Rud., Zeichner, Ralschplatz 2

Sulf, Echloffer, Ralschplatz 13



Etretfeld, Willelm, Arbeiter,	Ettrube, Zug, Silfchler, Jägerfr. 12
— Wörthfr. 11	— Billi, Weber,
— Rammelmortweg 2	— Raunefr. 17
Etiening, Karl, Schuhmacher	— Karl, Weber, Jägerfr. 33
— Semterfr. 59	— Ernst, Buchbruder,
— Johann, Schuhmacherfr.,	— Jägerfr. 33
— Mühlentfr. 10	— Seint., Bäckermeister,
— Karol, Weber, Semterfr. 29	— Mühlentfr. 12
— Julie, Weber,	— Aufsch, Klemner,
— Billi-Schreiber-Strasse 21	— Mühlentfr. 12
— Semterfr. 3, 317	— Willelm, Weber,
— Rudolf, Kaufmann,	— Weissenburgerfr. 31
— Semterfr. 2	— Wille, Silfchlermeister,
— Eteobing, Silbe, Berthäuterin,	— Georgfr. 1
— Marienfr. 5	— Ernst, Weber, Gabritweg 1
Etod, Seint., Epart.-Kaffierer,	— Hans, Weber, Gabritweg 1
— Bergfr. 6	— Etude, Carl, Cantäistral, Dr. med.
— Sermann, Kaufmann,	— Großfr. 13, 218
— Großfr. 4 325	— Etudnisch, Willelm, Weber,
Etöbner, Serm., Weidenbärter,	— Friedrichfr. 16
— Martinfr. 4	— Seintich, Schneider,
— Willelm, Eisenbahner,	— Weissenburgerfr. 29
— Neuefr. 12	— Hans, Zimmermann,
Etolte, Selene, Weber,	— Engterfr. 23
— Willelmfr. 1a	— Etumpe, Franz, Kaufmann,
Etord, Serm., Weber, Semterfr. 2	— An der Bahn 1
— Willelm, Schuhmachermeister,	— Willelm, Lägerfr., Mecherhofffr. 3
— Mühlenort 17	— Etute, Serm., Sap.-Druder,
Etuder, August, Bertrerer,	— Ralchplatz 13
— Ehuberfr. 2	— Johann, Stubmeister,
Etrobhoff, Ebeo, Siaton,	— Eindenfr. 16
— Brädenort 1	— August, Aimermeister,
Etrothmann, Silfabeib, Echwefel,	— Weissenburgerfr. 32
— Eindenfr. 38	— Willelm, Sap.-Druder,
Ettrube, Seint., Zimmerfr.,	— Ralchplatz 1b
— Engterfr. 40	— August, Silfchler,
— Willelm, Zimmermeister,	— Weissenburgerfr. 32
— Engterfr. 40, 3122	— Seintich, Arbeiter,
— Effe, Sauer, Engterfr. 40	— Eblehruberfr. 12
	— Rud, Weber, Voetelfr. 10

T

Tadenberg, Sermann, Arbeiter,	Temme, Georg, Echlaffer
— Friedrichfr. 10	— Brädenort 11
— Serm., Weber, Friedrichfr. 10	— Bfater, Echlachter,
— Seint., Arb., Gutterdamm 52	— Brädenort 11
— Franz, Rombdornfr.,	— Ewin, Malermeister,
— Großfr. 5, 291	— Meyerhofffr. 3
— Friedr., Echlachtermeister,	— Wille, Kaufmann,
— Großfr. 6, 339	— Breuelfr. 13
— Wille, Echlachter, Großfr. 6	— Zepe, Berthard, Kraftfabrer,
— Wilma, Kontoristin, Großfr. 6	— Breuelfr. 4
— Emma, Weber,	— Serfegge, Alois, Kaufmann,
— Wille-Schreiber-Strasse 16	— Buchhofffr. 12 312
— Johanne, Weber, Zulsenfr. 4	— Zehner, Richard, Randwirt,
— Seint., Echnelber, Gelbfr. 16	— Seibfr. 42
— Zandler, Julie, Weber, Eindenfr. 40	— Ebe, Wille, O.-Postkaffierer,
— Ernst, Weber, Eindenfr. 40	— Otterbreite 6
— Zandler, Otto, Weber, Jägerfr. 36	— Ebeiler, Serm., Stubmeister,
— Anna, Arbeiterin, Jägerfr. 36	— Weissenburgerfr. 31
— Louis, Weber,	— Ebiele, Karl, Rentier, Bergfr. 9
— Weissenburgerfr. 35	— Ebiennann, Dora, Rentnerin,
— Otto, Sägemüller,	— Salsfr. 8
— Damaßfr. 10	— Ebieling, Alwine, Weber,
— Louis, Umbalbe, Salsfr. 8	— Martinfr. 3
— Sappe, Willelm, Zimmermann,	— Zug, Elettler, Martinfr. 2
— Engterfr. 18	— Rud, Arbeiter, Otterbreite 2
— Sedemeher, Willelm, Weber,	— Ernst, Seiger, Otterbreite 2
— Engterfr. 13	— Serm., Arb., Friedrichfr. 11
— Willelm, Sormer, Raunefr. 26	— August, Sigarrenmacher,
— Seint., Seiger, Sandfr. 1	— Zugfr. 11
— Eiffe, Weber,	— Emma, Sausbäckerin,
— Malgarenerfr. 13	— Malchfr. 11
— Duffad, Elettler,	— Willelm, Zimmermann,
— Malgarenerfr. 13	— Voetelfr. 15
— Sermann, Weber,	— Ebboben, Serm., Stellwertsmfr.,
— Gutterdamm 19	— An der Bahn 4
— Zegelbäuer, Seintich, Arbeiter	— Ebole, Otto, Weidwirt,
— Otterbreite 3	— Großfr. 11, 149
— Wille, Echlaffer, Otterbreite 3	— Eiffe, Prokuristin, Semterfr. 1
— Erid, Silfchler, Otterbreite 3	— Karl, Schuhmacherfr.,
— Semmelmann, Serm., Kaufmann,	— Semterfr. 1 225
— Am Rampe 5	— Semterfr. 1 225
	— Sullane, Otterbreite 1

Zhule, Germ., Rentner, Mühlentort 11  
 — Bild, Mittelschullehrer,  
 — Mühlentort 11  
 — Karl, Zingefellerter,  
 — Mühlentort 11  
 Zbörner, Georg, Arb., Seibestr. 41  
 — Germ, Arbeiter, Seibestr. 41  
 Ziemann, Seimr., Schmiedemeister,  
 Osnabrückerstr. 24  
 — Carl, Schlosser,  
 Weßenburgstr. 6  
 Ziedemann, Richard, Pensionar,  
 Seifestr. 8  
 Zimmer, Friedrich, Weber,  
 Oberbreite 2  
 Zimmermann, Friedr., Kassengeb.,  
 Danaschlestr. 2  
 Zitzgenber, Emil, Zploth-Sekret.,  
 Müll-Schreiber-Strasse 28  
 Zietze, Germ., Gend.-Meister,  
 Mühlentort 4  $\text{☞}$  259  
 Zobüren, Rud., Stenb.-Schaffner,  
 Grummelmoortweg 3  
**Zonne, Aug., Bawe., Tapeten,**  
 Brändentort 25  
 Zorluge, Franz, Tuchmachermstr.,  
 Otertkamp 7  
 — Seimr., Tischler, Seifestr. 8  
 — Mühlbelm, Tuchmachermstr.,  
 Otertkamp 8  
 — Jda, Bawe., Mühlentort. 11  
 — Marie, Hausf., Mühlentort. 11  
 — August, Tuchmacher,  
 Mühlentort. 11  
 Zosch, Karl, Hausdiener,  
 Osnabrückerstr. 15  
 Zrimpe, Sophie, Bawe.,  
 Oterbreite 12  
 — Mühlb., Schlosser, Oterbreite 12  
 Zrettan, Seimrich, Tuchmacher,  
 Eschstr. 2

Zütting, Emil, Tuchmacher,  
 Rosenstr. 6  
 — Mühlbelm, Tischler,  
 Osnabrückerstr. 10  
 — Mühlb., Arbeiter, Wallstr. 16  
 — Gustab, Kaufmann,  
 Engterstr. 36,  $\text{☞}$  215  
 — Seimrich, Eisenbahner,  
 Rosenstr. 6  
 — Mühlb., Arbeiter, Mörtzstr. 1  
 Zwenbüfel, Rud., Kaufmann,  
 Neufacht 1,  $\text{☞}$  242  
 — Hans, Kaufm., Neufacht 1

**U**

Uffmann, Mühlbelm, Lehrer,  
 Gartenstr. 7  
 Uffinger, Adam, Zimmermann,  
 Danaschlestr. 2  
 — Mühlb., Zimmermann,  
 Osnabrückerstr. 17  
 Ubbhoff, Mühlbelm, Reisender,  
 Eschlestr. 1

**V**

Vahrmeber, Georg, Kaufmann,  
 Gindentort. 36  
 Vahrentkamp, Seimr., Jagdführer,  
 Semterstr. 22c  
 — Seimr., Zingelf., Semterstr. 22c  
**Vennemann, Ernst,**  
 Dachbetermeister, Mühlentort. 4  
 Vennemann, Jos., Dachbetermstr.,  
 Brändentort 11  
 — Jos., Arbeiter, Sägerstr. 20  
 Vierzmeber, Karl, Schlosser,  
 Friedrich-Rudwig-Säpstr. 6  
 — August, Stubsmesser,  
 Engterstr. 34  
 Vintke, Hermann, Tischler,  
 Weiberhall 1

Vode, Mühlbelm, Gadrilant,  
 Brändentort 15,  $\text{☞}$  245  
 — Gudwig, Gadrilant,  
 Bahnhoffstr. 4,  $\text{☞}$  260  
 — Grib, Kaufmann,  
 Brändentort 11  
 Vogt, Rudolf, Umbalibe,  
 Friedrichstr. 21  
 — Friedrich, Zimmermann,  
 Friedrichstr. 21  
 — Georg, Lademeister,  
 Bahnhoffstr. 7b  
 — Friedr., Weber, Goethestr. 15  
 — Guff., Eisend.-Schaffner,  
 Rosenstr. 1  
 — Bollner, Seimr., Arb., Gindentort. 2  
 — Von der Seide, Otto, Tischler,  
 Rosenstr. 26  
 — Otto, Selegr.-Arbeiter,  
 Martenweg 8  
 von Deen, Seimr., Pädermeister,  
 Neufacht 23  
 — Von der Wöfse, Germ., Arbeiter,  
 Neufacht 13  
 — Von dem Berge, Otto, Tischler,  
 Friedrichstr. 18  
 — Mühlb., Fuhrbertsbefiziger,  
 Mühlentort 13  
 — Seimr., Rentner, Mühlentort. 2  
 — Vordemberge, Friedr., Bädermeister,  
 Zum Markt 3,  $\text{☞}$  172  
 — Zinnale, Hausstocher,  
 Zum Markt 3  
 — Von den Ebaren, Sgr., Rangierm.,  
 Brühlbaustr. 6  
 — Gustab, Rangierer,  
 Martenweg 20  
 — Friedr., Schlosser, Oterbreite 8  
 — Von der Wöfse, Hermann, Maler,  
 Rosenstr. 14  
 — Vorkauf, Albele, Bawe.,  
 Breuelftr. 15

Vortmann, Ernst, Eschlachter,  
 Guterbaum 13  
 — Vob, Seimr., Rnecht, Sägerstr. 34  
 — Hermann, Zimmermann,  
 Goethestr. 16  
 Vullbrod, Gudwig, Umbalibe,  
 Seifestr. 12  
 — Ernst, Tischlermeister,  
 Seifestr. 13  
 — Gudw., Arbeiter, Mühlentort. 13

**W**

Wagner, Carl, Kellermeister,  
 Gindentort. 18  
 — Leopold, Weber, Mühlentort 6  
 — Mühlb., Mafster, Zum Markt 3  
 Waldbeim, August, Umbalibe,  
 Moltkestr. 22  
 — Minna, Sebanne,  
 Moltkestr. 22,  $\text{☞}$  256  
 — Klara, Sebanne-Schweser,  
 Moltkestr. 22  
 — Waldböter, Seimrich, Arbeiter,  
 Neufacht 5  
 — Walter, Germ., Arbeiter, Neufacht 12  
 — Warnung, August, Arbeiter,  
 Guterbaum 51  
 — Maria, Gebrerin, Gartenstr. 4  
 — Wartinann, Otto, beid. Missionator  
 Mühlentort. 9  $\text{☞}$  235  
 — Weber, Alfreh, Obermeister,  
 Mühlentort. 1a  
 — Leonhard, Gornfsehermeister,  
 Mühlentort. 2  
 — Webeneger, Georg, Siegelstich,  
 Engterstr. 38  
 — Weger, Emilie, Bawe., Engterstr. 37  
 — Weilage, Elise, Bawe., Engterstr. 25  
 — Wehrmeber, Aug., Rentant a. D.,  
 Gulsenstr. 9  
 — Wehmann, Minna, Hausbälterin,  
 Marktstr. 1

# Spar- und Darlehnskasse

eingetrag. Genossenschaft mit unbeschr. Haftpflicht  
Zramische

Geogr. 1892. Fernsprecher 126. Postsch.-Kt.: Hann. 9235

Scheck- und Ueberweisungsverkehr

Annahme von Spareinlagen

Kreditgewährung (nur Mitglieder) usw.

Annahmestelle des Finanzamtes  
des Kreises Bersenbrück

## Her mann Auf der Heide ♦ Bramsche

Hofstadt Nr. 24 : Hofstadt-Gt.: Hannover 15653 : Fernsprecher 126

Versteigerungen : Grundstücksvermittlung

Gesellschaftliche der Gotthard Versicherungsbanken  
(Versteigerungen aller Art)

Genehmigungsstelle der Hannoverischen Landeskreditanstalt, Hannover

## Chr. Wenninghoff - Bramsche

Tabak = Zigarren = Zigaretten,  
kurze und lange Pfeifen

**Raucherartikeln**

Fernruf 233

### Zramische

Wesl, Anna, Dreueflr. 17	Wesfel, Hermann, Arbeiter,
Wesfenborn, Otto, Stroglf.,	Burggartenweg 7
Wesfnadt 5	Wuff, Monteur, Snglerfr. 12
Weslf, Ernst, Bed.-Gefllse,	Marie, Wwe., Bergfr. 1
Weslf-Schreiber-Strafe 22	Grledr., Arbeiter, Otterbreite 9
Wesllage, Julius, Schflfleber,	Wlfe, Wwe., Sutterdamm 49
Weslfr. 8	Rudolf, Malermeister,
Wesdel, Paul, Gebrer,	Bergfr. 1
Wesdenfr. 49	Weslbelm, Steinleber,
Wesndt, Hermann, Schlachter,	Zim Ramal 4
Wesnerfr. 51	Wenrich, Slegeleiarbeiter,
Wesninghoff, Sbrfltan, Kaufmann,	Mühlentfr. 3
Weslf-Schreiber-Str. 11	Grledr., Arb., Damalschlefr. 16
Wlfe, Sautodster,	Rud., Arbeiter, Dreueflr. 11
Weslf-Schreiber-Str. 11	Wesfeldamp, Josef, Arbeiter,
Wesnerfr. 21	Snglerfr. 39
Wesnfng, Slette, Wwe., Dreueflr. 7	Weshermann, Weslf., Sol.-Gäbrer,
Wesnth, Weslf., Sinnermann,	Senderfr. 22
Wesdenfr. 21	Wesfenborn, Rudolf, Mrauer,
Weslf, Smlieb, Wesdenfr. 21	Zim Rampe 6
Weslmut, Weser, Gulfenfr. 9	Wenrich, Gandw.-Gefllse,
Wesnerleber, Weir., Malermeister,	Zim Rampe 6
Weslerkamp 7	Weslf, Klumpner,
Weslf, Slschler, Senderfr. 6	Zim Rampe 6
Weslf, Slschler, Senderfr. 6	Weslerhoff, Georg, Sngsführer,
Wesnecke, Werm., Sinnermann,	Gulfenfr. 20
Wesalschlefr. 10	Wesweler, Georg, Umbalibe,
Weslfr., Nachbeder, Weuefr. 9	Wesfnadt 22
Wesl, Sdmeleber, Otterbreite 4	Wesdnmann, Zimaffe, Wwe.,
Wesler, Mrauer, Geldfr. 4	Wesdnfr. 10
Wesner, Karl, Sanbelalehrer,	Wesere, Mäberin,
Wesnabruderfr. 15	Wesdnfr. 10
Wesnrad, Sngenteur,	Wesdnfr. 10
Weslschfr. 10, 104 (103)	Wesdnfr. 10
Wesfltan, Sngenteur,	Wesdnfr. 10
Weslrich-Sudwig-Jahnfr. 8	Wesdnfr. 10
Wesrlles, Weir., Mledhändler,	Wesdnfr. 10
Weslbreite 9	Wesdnfr. 10
Wesflng, Karl, Schlosler,	Wesdnfr. 10
Weslerfr. 7	Wesdnfr. 10
Weslca, Mrauer,	Wesdnfr. 10
Wesalschlefr. 3	Wesdnfr. 10

Wiebe, Eske, Schneiderin,  
 Semlerfr. 225  
 Rudolf, Schaffner,  
 Semlerfr. 225  
 Wilselm, Eisenbahner,  
 Gindenfr. 32  
 Weirich, Kaufmann,  
 Friedr. Fr. 18  
 Georg, Rademeister,  
 Semlerfr. 42  
 Otto, Architekt,  
 Elm Markt 2, 313  
 Wilsb, Silfs-Jugl-Schaffner,  
 Rosenfr. 3  
 Sern, Postschaffner a. D.  
 Bergfr. 20  
 Erich, Sechmler,  
 Bergfr. 20  
 Wiemann, Wilsb, Schuhmachernfr.,  
 Semlerfr. 55  
 Eb, Schuhmacher, Semlerfr. 55  
 Ernst, Arbeiter, Semlerfr. 56  
 Friedr., Weber, Semlerfr. 57  
 Aug, Bortdier, Semlerfr. 58  
 Paul, Schuhfr., Semlerfr. 58  
 Sern, Schuhm., Semlerfr. 12  
 Aug, Weber, Semlerfr. 28  
 Seint, Eisföler, Semlerfr. 47  
 Wilsb, Weber, Martenfr. 7  
 Walter, Maurer, Friedr. Fr. 1  
 Rudolf, Weber,  
 Weisenburgerfr. 3  
 Rud, Weber, Engterfr. 21  
 Ernst, Rentner, Bergfr. 2  
 Sern, Weber, Meberbofr. 3  
 Louis, Weber, Mühlentfr. 4  
 Seint, Eisföler, Breuelfr. 2  
 Sernann, Weber,  
 Ortnegrüdenweg 5  
 Berta, Wwe,  
 Ortnegrüdenweg 3  
 Doris, Wwe, Otterbreite 9  
 Grana, Schuhm., Otterbreite 9

Wiemann, Anna, Elm, Sinaubröderfr. 1  
 Friedr. Fr., Mauremeister,  
 Wilsbentfr. 10, 222  
 Gerrud, Hausstochter,  
 Wilsbentfr. 10  
 Sernann, Rentner,  
 Malgarterfr. 19  
 Erich, Weber,  
 Malgarterfr. 19  
 Eduard, Schuhmeister,  
 Beetbodenfr. 2  
 Rich, Maurer, Beetbodenfr. 3  
 Arnold, Eisen-Schaffner,  
 Friedr. Fr. Ludwig-Dahnfr. 1  
 Selmut, Schlosser,  
 Friedr. Fr. Ludwig-Dahnfr. 1  
 Marie, Kondersfr.,  
 Friedr. Fr. Ludwig-Dahnfr. 1  
 Sern, Bert, Beetbodenfr. 2  
 Emil, Arbeiter, Malfr. 24  
 Seint, Weber, Schillerfr. 9  
 Wilsbelmne, Wwe,  
 Grammelndorweg 1  
 Grana, Schuhmachermmeister,  
 Mühlentfr. 6  
 Seint, Schmied, Mittermeister,  
 Schuberfr. 7  
 Aug, Weber, Schuberfr. 4  
 Wilsentrost, Frieda, Ottercamp 9  
 Wilschemeyer, Johanna,  
 Erdensdweyer, Gindenfr. 38  
 Wilsche, Seint, Schneider,  
 Gindenfr. 45  
 Wilsill, Schriftföher,  
 Gindenfr. 45  
 Karl, Schneider, Gindenfr. 45  
 Seint, Reislender,  
 Gindenfr. 45  
 Eb, Schneider, Schillerfr. 8  
 Wilsb, Gendw., Ottercamp 3  
 Anna, Wwe, Meuefr. 10  
 Seint, Gubrgeldschäft,  
 Meuefr. 10, 132

Wilsing, Wilsbent, Maler,  
 Molltefr. 11  
 Selmut, Maler, Molltefr. 11  
 Wilsbers, Emma, Wwe,  
 Breuelfr. 12  
 Wilsmann, Friedr. Fr., Arbeiter,  
 Gindenfr. 37  
 Wilsse, Wilsbent, Rentner,  
 Semlerfr. 44  
 Seint, Schneider,  
 Schlepptruperfr. 2  
 Wilsborn, Gustav, Schuhmacher,  
 Semlerfr. 27  
 Wilsner, Seint, Eisenb.-Anspelter,  
 Semlerfr. 18  
 Wilsb, Schlachter  
 Gindenfr. 46  
 Wilsner, Friedr., Schneidermmeister,  
 Semlerfr. 29  
 Seint, Rentner, Semlerfr. 29  
 Wilsentmann, Sernann, Arbeiter,  
 Wörtfr. 11  
 Wilsb, Schlachter, Kautenfr. 8  
 Wilsb, sen., Gendwirt,  
 Malgarterenerfr. 13  
 Wilspermann, Marie, Wwe,  
 Gutterdamm 15  
 Seint, Buchbrüder,  
 Gutterdamm 15  
 August, Bäckermeister,  
 Gindenfr. 1  
 Wilsmann, Rud., Eisen-Schaffner,  
 Martenfr. 10  
 Emma, Schuhmacherin,  
 Martenfr. 10  
 Wilsfömer, Sr., Wasserbauart,  
 Meuefr. 9  
 Wilsse, Grana, Schuhm., Schäftfr. 1  
 Wilsb, Wwe, Schäftfr. 1  
 Gina, Wwe, Jägerfr. 15  
 Rud, Weber, Engterfr. 22  
 Wilsb, Schuhm., Engterfr. 22  
 Sern, Arbeiter, Engterfr. 39

Wilsse, Sr., Weber, Breuelfr. 8  
 Wilsb, Schuhm., Breuelfr. 8  
 Wilsner, Erich, Schlosserei,  
 Mühlentort 2, 187  
 Wilsing, Alfred, Kautföher,  
 Salefr. 9  
 Wilsb, Weber, Salefr. 9  
 Wilschen, Grana, Weber,  
 Otterbreite 13  
 Rud, Klempnermeister,  
 Otterbreite 13, 249  
 Aug, Eisföler, Schäftfr. 2  
 Marie, Plätterin, Schäftfr. 2  
 Wilsill, Eisföler, Schäftfr. 2  
 Wilsler, Friedr. Fr., Arbeiter,  
 Weisenburgerfr. 26  
 Wilsb, Weber, Jägerfr. 19  
 Seint, Arbeiter, Engterfr. 24  
 Aug, Gormer, Rosenfr. 38  
 Wilsb, Arbeiter, Wörtfr. 2  
 Friedr., Gubrgeldschäft,  
 Engterfr. 35, 232  
 Sern, Arbeiter, Engterfr. 30  
 Joh, Wwe, Salefr. 14  
 Sern, Maurer, Dahnfr. 3  
 Friedr. Fr., Gormer,  
 Neustadt 22a  
 Aug, Schmied, Engterfr. 21a  
 Carl, Bäcker, Salefr. 14  
 Seint, Arbeiter, Rosenfr. 8  
 Aug, Riedsch, Sandfr. 3  
 Wilsbe, Wwe, Neustadt 15  
 Wilsse, Anna, Wwe,  
 Baurgartenweg 9  
 Friedr. Fr., Schuhmacher,  
 Baurgartenweg 9  
 Gulse, Arbeiterin,  
 Baurgartenweg 9  
 Wilsse, Sern, Seiler, Ottercamp 9  
 Wilsent, Gustav, Zimmermeister,  
 Engterfr. 6a  
 Gust, Zimmerer, Semlerfr. 37

## Bramsche

Mortmann, Johann, Maurer,	
Schillerfr. 1	
Marie, Diakonin,	
Saferfr. 6	
Wiß, Kaufm., Schillerfr. 1	
Wrodlage, Friedr., Sotengrüber,	
Wißkamp 1, 351	
Wulfe, Sebanne,	
Wißkamp 1, 351	
Wubbold, Heinrich, Arbeiter,	
Wodefr. 5	
Wuhr, Arbeiter, Wodefr. 4	
Werm., Borard, Wahnfr. 8	
Otto, Arbeiter, Im Rampe 5	
Wullopff, Adolf, Tischler,	
Saferfr. 15	
Wunderlich, Walter, Musikschloffer,	
Waldfr. 21	
Robert, Warenbeförderer,	
Orengrfr. 6	
Emil, Weber, Orengrfr. 7	
Rich., Weber, Engerfr. 13	
Wühning, Friedrich, Klempner,	
Welschburgerfr. 36	
Friedr., Klempner, Neufstadt 3	
Wern., Maler, Neufstadt 3	
Wud., Bahnarb., Neufstadt 25	

## Z

Zeig, Adolf, Ind., Otterlamp 8	
Zielinski, Adam, Landw. Arbeiter,	
Engerfr. 36	
Ziele, Julie, Sechlerin, Gartenfr. 5	
Zimmermann, Kurt, Schuhmacher,	
Neuefr. 15	
Zöllner, Angelus, Arbeiter,	
Gutterdamm 17	
Ziuguff, Schaffner,	
Zin der Bahn 4	
Zischele, Willy, Eisschmacker,	
Malgartererfr. 17	
Zurlage, Wern., Stoffschaffner,	
Semterfr. 21	
Zur Deseffe, Rudolf, Expedient,	
Ralschplatz 3	
Zwingmann, Eduard, Kaufmann,	
Zinckenfr. 8	
Ziuguffin, Kaufmann,	
Zinckenfr. 8	
Zofesa, Etzke,	
Zinckenfr. 8	
Zillfabelh, Hauswächter,	
Zinckenfr. 8	

# Otto Meyer, Bramsche

Malgartenerstr. 22

Motorräder - Fahrräder - Nähmaschinen  
Sämtliche Zubehörtelle

## Straßen- und Säuferverzeichnis der Stadt Bramsche



Personenwagen

Opel-Blitz-Lastwagen

# Schiermeier & Co.

Osnabrück

Büro und Ausstellungsraum:  
Schillerstr. 28, Ruf: 6951/2.

Reparatur und Teile-Lager:  
Dammstr. 2, Ruf: 6953.

## Fachmanns Altbierbude Bierstube

Fernruf 289 **Bramsche** Mühlentfr. 2

Gesellschaftszimmer

Gepflegte Speisen und Getränke

## Feine Feuring - Bramsche

Brückenort 10 Gegründet 1891 Fernruf 135

Haus-, Küchen- und Wirtschaftsgüter  
Stahlwaren - Werkzeuge - Drahtwaren  
Herde - Oefen - Kesselöfen (neueste Modelle)

Lebensmittel, Delikatessen, Kaffee, Tee, Kakao,  
Schokolade, Bonbons, Weine, Tabakwaren,  
Bürstenwaren, Seifen, Wasch-, Putz- und  
Reinigungsmittel.  
Mehl - Futtermittel - Sämereien

## Gottlob Pfannenstein

Fernruf 293 **Bramsche** Neustadt 3

## Polsterei und Dekorationsgeschäft

Großes Lager in Gardinen und Dekorationsartikeln  
Anfertigung eleg. Polstermöbel — Stilgerechte Dekorationen

## Strassen- und Säuserverzeichnis der Stadt Bramsche

alphabetisch geordnet

### Am Kanal

- 2 Gähde, Seimr., Erichsenbeld.
- 2 — Seimrich, Weber
- 3 Bruning, Seimrich, Arbeiter
- 3 Ruffe, Seimr., Umbalbe
- 4 Wessel, Wilhelm, Steinfeiler

### Am Markt

- 1 Koberfeld, Seimr., Zimmermann
- 1 — Wilhelm, Zimmermann
- 1 Krämer, Hans, Arbeiter
- 1 Oldenburg, Bernh., Möbtlher
- 2 Wiehe, Otto, Zriederl, 313
- 2 — Mia, Schneidermeisterin
- 3 Nordensberge, Friedrich,  
Bädermeister, 172
- 3 — Zimale, Hausdokter
- 3 Wagner, Willi, Müller
- 4 Oldenburg, Sandbeant 21.-D.,  
Sillade Branfche, 175

### Am Sandhügel

- 10 Bedmann, Eilse, Bw.
- 10 — Selene, Schneiderin
- 10 — Erich, Weber
- 10 Brilmann, Seimr., Arbeiter
- 12 Gutmer, Josef, Dacharbeiter

### Am der Bahn

- 1 Nidderfeld, Seimr., Mauerermt.
- 1 Etmpe, Grang, Kaufmann
- 1 Gaid, Wilhelmine, Bertlaufertn
- 1 Kleinböhl, Erich, Berdauter
- 2 Marschall, Seirlette, Bw.
- 2 — Martin, Kaufmann 155
- 3 Albenroth, Friedrich, Maurer
- 3 Auf dem Böbel, Joh., Bw.
- 3 — Rud., Organist-Geiter
- 4 Ebbesen, Seimr., Stellvertmfr.
- 4 Goller, Aug., Eisenb.-Schaffner
- 5 Sporleder, Willi., Postkaffner

- 5 Romanowst, Paul, Bertreter
- 6 Ballmann, Seimr., Postkaffner
- 6 Brodmann, Seimr., Sel.-Borarb
- 15 Hebernachungsgebäude d. Reichsb.
- 15 Säcke, Pauline, Bw.

### Auf dem Damm

- 5 Boyne, Seimann, Schankwirt  
314
- 5 Mehbran, Eilse, Hausdokter
- 6 Priemer, Wilhelm, Schlosser
- 6 Silbrint, Seimrich, Umbalbe
- 6 Nagel, Wilhelm, Baughilfsarb.
- 6 Seuer, Sarrb, Arbeiter
- 6 Seimermann & Priemer  
Schmiedewerkstatt
- 7 Pfenemann, Eilse, Bw.
- 7 — Seimr., Mauerermt. 353
- 8 Bodstiegel, Eilse, Bw.
- 8 — Soni, Kreisfirforgerin
- 8 Künfmüller, Silli, Möbeldschft
- 8 Jung, Zimh, Möbeldschft

### Bahnhofstraße

- 1 Carthee-Geit., Gabrlant  
153
- 2 Solgmann, Rudolf, Pensionär
- 2 — Emmy, Schneidermeisterin
- 2 Schürmann, Willi, Kaufmann
- 2a Krause, Carl, Sel.-Arbeiter
- 2a Rarcisch, Seimrich, Arbeiter
- 3 Eggeringhaus, Gislalbe, Bw
- 3 Meyner, August, Postinspector
- 4 Bode, Gudw., Gabrlant 260
- 5 Postgebäude
- 5 Seiber, Friedr., O.-Postmeister
- 6 Bahnhofserei
- 7 Schmel, W., Techn. Meichsb.-Inspr.
- 7 Bahnhofsgebäude
- 7 Hofmann, Walter, Bahnhofsdir
- 247

- 7 Schminte, Joh., Eisenb.-Ziff.
- 7a Wulterfabrikhof
- 7b Boigt, Georg, Gademelster
- 7b Dorfbergerhaus
- 8 Möller, Wlth., Reichsb.-Zusp.
- 8 Gilers, Werner, Kaufmann
- 8 367 und 368
- 8 Klostermeier, Hans, Kaufmann
- 8 308
- 9 Gamber, Werner, Fabrikant
- 8 176
- 10 Gamber, Otto, Fabrikant
- 10 — Gobreile, Hausochter
- 11 Meier, Emilie, Wwe.
- 11 Mithschdt, Selig, Kaufm.-Zug.
- 11 Kugel, Elisabeth, Gebrerin
- 11 Raefner, Hans, Dr.,  
Mittelschullehrer
- 12 Serfegge, Alois, Kaufmann
- 8 312
- 13 Rambrecht, Zimalie, Wwe.,  
8 344
- 13 — Uffe, Hausochter
- 13 Kruke, Wlth., Betriebsl. a. D.

**Bethovenstraße**

- 1 Schulze, Zug, O.-Postfch. i. R.
- 1 Schiller, Wlth., Reichsb.-Ziff.
- 1 Hemmelgarr, Serm., Hofsch.
- 2 Wiemann, Eb., Schuhmeister
- 2 Dissen, Mariechen, Schneiderin
- 2 Hofrichter, Arnold, Sel.-Ganbw.
- 3 Wiemann, Richard, Maurer
- 3 Bausch, Wlthelm, Maurer
- 3 Bäcker, Fb., Badermeister
- 6 Im Malche, Adolf, Kaufmann
- 7 Gubisch, Karl, Sol.-Gübrer
- 8 Dydhoff, Metz, Buchbinder
- 9 Ränge, Alfreh, Zerk.-Bettreter
- 10 Schröder, Karl, Arbeiter
- 10 Schubarberg, Sermann, Tischler
- 11 Sebmeyer, Wb., Buchbinder
- 11 Befebre, Wlth., Gornflecher

**Bergstraße**

- 1 Wessel, Marie, Wwe.,
- 1 — Rud., Malermeister
- 2 Wiemann, Ernst, Rentner
- 3 Billenkamp, Verb., Postinsp. i. R.
- 3 — Klara, Telefonistin
- 4 Glüner, Wlth., Reichsb.-Zentr.
- 6 Stod, Seim., Spart. Buchführer
- 6 Randewehr, Kaufe, Zingefstelle
- 7 Surendorf, Rud., Bäcker
- 7 — Erich, Schneider
- 7 Mplert, Ernst, Kaufmann
- 8 Priemer, Serm., Stellvertsmfr.
- 8 Bofche, Wlth., Sol.-Gübrer
- 9 Biele, Karl, Rentner
- 9 Ohmanns, Zug, Dr.,  
Dipl.-Sandseleher
- 13 Oble, Georg, Buchbinder
- 13 Bausch, Karl, Schlosser
- 17 Blase, Rudolf, Gebrer
- 18 Wiemann, Wlth., Maurer
- 18 Tefse, Gustab, Malchinsfr.
- 19 Knöller, Adolf, Kaufmann
- 19 Mebele, Karl, Justizaktrektor
- 20 Mebe, Serm., O.-Postfch. a. D.
- 20 — Erich, Sechiner
- 20 Hoffmann, Ida, Wwe.
- 20 — Kurt, Uhrmacher

**Bismarckstraße**

- 1 Grübere fath. Volksschule
- 1 Hof-Mechendorf, Sol., Gebrer
- 2 Zilberding, Sol., O.-Postfch.
- 6 Wiemann, Wlthelm, Müller
- 6 — Serm., Gornflecher
- 6 Bembhoff, Fritz, Kraftfahrer
- 7 Bartsch, Albert, Zingefsteller
- 7 Klaufeniger, G., Abegemfr. a. D.

**Brennstraße**

- 1 Strippahl, Rob., Schlaftermfr.
- 8 229

- 1 Strippahl, Sermann, Schlachter
- 1 — Ernst, Schlachter
- 2 Wiemann, Seim., Tischlermfr.
- 8 161
- 3 Bührmann, Friedr., Bauntern.
- 8 288
- 3 — Frieda, Hausochter
- 4 Knofmann, Erich, Kaufmann
- 4 Haller, Mathilde, Wwe.
- 4 Sepe, Bernhard, Kraftfahrer
- 6 Freyhagen, Friedr., Lagermfr.
- 6 Simon, Johann, Arbeiter
- 7 Wenning, Elefette, Wwe.
- 7 Sotke, Sermann, Arbeiter
- 7 Im Gange, Werner, Sandl.-Del
- 8 Cerro, Friedrich, Tischler
- 8 Meier, Romad, Gornier
- 8 Wlth., Wlth., Schuhmacher
- 9 Goffein, Zug, Abegemfr.
- 10 Schröder, Sermann, Gärtner
- 8 281
- 10 — Erich, Gärtner
- 11 Reiter, Karl, Subunternehmer
- 8 165
- 11 Erdolien, Seintich, Schlosser
- 11 Wessel, Rudolf, Arbeiter
- 12 Örttemöller, Gina, Wwe.
- 12 Ginnup, Gustab, Gebrer
- 12 Meier, Anna, Wwe.
- 13 Greife, Louise, Wwe.
- 13 Semme, Wlth., Zingefsteller
- 13 Drauer, Bertha, Beschäftin
- 14 Rinher, Wlthelmine, Wwe.
- 14 — Otto, Kaufmann
- 14 Dietmann, Sebwig, Wwe.
- 14 Döfner, Emma, Wwe.
- 15 Garel, Sermann, Kaufmann
- 15 Portauf, Mebele, Wwe.
- 15 Bodenfein, Seim., Arbeiter
- 15 Rangeneber, Serm., Arbeiter
- 17 Wlthers, Emma, Wwe.
- 17 Wretens, Kurt, Installeur
- 17 Welf, Anna, Rentnerin

- 18 Brauer, Hans, Buchdruckerbebl.
- 8 216
- 19 Renne, Serm., Eisenb.-Ziff.
- 19 Meier, Ida, Wwe.
- 19 Schmidt, Dorolhea, Hausfrau
- 20 Klostermeier, Fritz, Tischler
- 8 131
- 20 — Elise, Wwe.
- 21 Mörting, Auguste, Wwe.
- 21 — Karl, Weber
- 22 Modl, Sermann, Kaufmann
- 8 223
- 22 Streubmann, Sol., Zimmermann
- 23 Stütte, August, Rentner
- 26 Schröder, Rud., O.-Postfretel.
- 30 Volkshule

**Brinkhausstraße**

- 1 Dallmann, Wwe.,
- 1 — Serm., Stiefbaunternnehmer
- 8 306
- 4 Kollmann, Seim., Kaufmann
- 5/6 Bor den Sparen, Christan,  
Kangiermeister
- 5/6 Reinefeld, Louis, Gorniermfr.
- 7 Kofe, Seim., Stellvertsmfr.

**Brickelort**

- 1 Erndthoff, Fb., Diakon
- 2 Hoffmann, Walter, Uhrmacher
- 8 262
- 2 Boggenpohl, Wlth., Uhrmacher
- 3 Brenneke, Gr., Schuhmachermfr
- 4 Ellermann, Friedr., Kaufmann
- 8 276
- 4 — Frieda, Hausochter
- 4 — Martha, Hausochter
- 4 Kramer, Hannes, Kaufmann
- 5 Gräfe, Rud., Gastwirt, 8 162
- 5 — Elise, Hausochter
- 5 Oseborst, Wlth., Drogist
- 5 Bornbrück, Walter, Tischler
- 8 181
- 5 Eng, Marie, Wwe.

# Friedrich Bührmann

Fernruf 288 **Bramsche** Breuelstr.

empfiehlt sich zur | empfiehlt sich zur

**Lieferung sämtlicher  
Baumaterialien**

empfehl. sich zur  
**Ausführung sämtl.  
Landwirtschaftlicher-,  
Industrie- u. Siedlungsbauten**

## Rachgeschäft für Plurplatten und Wandfliesen

### **Aufzüge**

für Personen, Lasten, Akten und Spelsen.  
Flaschenzüge : Sack- u. Elektro-Aufzüge.  
Hebezeuge und Transportanlagen aller Art.

### **Zustiftungen**

staatl. geprüft Kenn-Nr. RL3 - 37/310.  
Stahlüren und Stahlfenster.

## **Osnabrücker Maschinen- u. Aufzugsbau**

G. m. b. H., Osnabrück

Fernruf 6417

Seminarstr. 34

- |    |  |    |   |
|----|--|----|---|
| 6  | Paritsch, Wlth., Greifenmfr.                 | 6  | Paritsch, Wlth., Greifenmfr.                                  |
|    | ↳ 152  |    | ↳ 152   |
| 6  | — Sans, Kaufmann                             | 19 | H. Frommeyer, Mannsfurtwaren                                  |
| 6  | — Mörner, Greifer                            |    | ↳ 125   |
| 6  | — Sillner, Seimr., Luft-Oberfetr.            | 20 | Robert, Serm., Bädermfr.                                      |
| 6  | — Schmidt, Johanne, Wwe.                     |    | ↳ 231   |
| 7  | — Eder, Gustab, Klempnermfr.                 | 20 | — Seina, Bädermeister   |
| 7  | — Eder, Sebwig                               | 20 | — Esse, Sanstochter   |
| 7  | — Sells, Seimr., Maschinenformer             | 21 | Rathaus   |
| 8  | — Orunge, Caroline, Wwe.                     | 21 | Kühl, Griedr., Pol.-Sauptmfr                                  |
| 8  | — Marie, Sohier                              | 22 | — Sparafse b. Reichs Berlenbrück,<br>Biergille Bramsche ↳ 282 |
| 8  | — Mrené, Bertha,                             | 22 | — Göhr, Seimr., Sparsassenleiter                              |
| 9  | — Mieding, Aug., Söbgerber                   | 23 | — Saubt, Gina, Wwe.   |
| 10 | — Menging, Seimrich, Kaufmann                | 23 | — — — — —, Gattler  |
|    | ↳ 135  | 24 | — — — — —, Zimmermann   |
| 10 | — Julius, Kaufmann                           | 25 | — — — — —, Wwe.   |
| 11 | — Bennemann, J., Dachbedermfr.               | 26 | — — — — —, Mlatermfr.   |
| 11 | — Bode, Grib, Kaufmann                       |    | ↳ 185   |
| 11 | — Kemme, Georg, Städt. Zrbetter              | 27 | — — — — —, Kaufmann   |
| 11 | — — — — —, Eschlacher                        |    |   |
| 12 | — — — — —, Wwe.                              |    |   |
|    | ↳ 349  |    |   |
| 12 | — — — — —, Kaufmann                          |    |   |
| 12 | — — — — —, Sautochter                        |    |   |
| 12 | — — — — —, Sautochter                        |    |   |
| 12 | — — — — —, Str., Tierarzt                    |    |   |
|    | ↳ 180  |    |   |
| 13 | — — — — —, Emil, Gabrikant                   |    |   |
|    | ↳ 261  |    |   |
| 14 | — — — — —, Gabrikant, ↳ 116                  |    |   |
| 15 | — — — — —, Gabrikant                         |    |   |
|    | ↳ 245  |    |   |
| 16 | — — — — —, Grieda                            |    |   |
| 16 | — — — — —, Minna-Maria,<br>Weschaftsführerin |    |   |
| 17 | — — — — —, Clara, Wwe.,                      |    |   |
| 17 | — — — — —, Carl, Kaufmann                    |    |   |
| 17 | — — — — —, Marz, Kaufmann                    |    |   |
|    | ↳ 355  |    |   |
| 18 | — — — — —, Wwe.                              |    |   |
| 18 | — — — — —, Wwe.                              |    |   |
| 18 | — — — — —, Wwe.                              |    |   |



- 2 Hittinger, Adam, Zimmermann
- 2 Bedmann, Hermann, Arbeiter
- 2 Müller, Hermann, Arbeiter
- 2 Zimmermann, Grib, Raffengerh.
- 3 Rohlfesser, Johanne
- 3 — Georg, Maurermeister
- 3 Weßling, Gustaf, Maurer
- 3 Koopmann, Georg, Weber
- 4 Bartau, Willib., Feuermann
- 5 Rammeré, Seint., Schuhmacher
- 6 Mürtz, Bernhard, Weber
- 6 Kalper, Eduard, Arbeiter
- 7 Rolf, Minna,
- 7 — Otto, Seitermacher
- 8 Schabe, August, Jun., Sammbücht
- 10 Werneke, Sern., Zimmermann
- 10 Kändler, Otto, Sägemüller
- 11 On der Erroth, Gust., Arbeiter
- 11 Schäfer, Hermann, Arbeiter
- 11 Rangner, Grib, Schuhmacher
- 12 Augenfuß, Johann,
- 12 Radon, Grib, Siegelarbeiter
- 12 Nagel, Grib, Randaufgestellter
- 13 Einke, Johann, Stuhlmeister
- 14 Busch, Marie, Mäherin
- 14 — Seintich, Weber
- 14 Brendel, Edmund, Arbeiter
- 15 Eggemann, Anna, Wbe.
- 15 Wolf, Willibelm, Arbeiter
- 15 Gähbe, Willibelm, Arbeiter
- 16 Karstich, Willibelm, Arbeiter
- 16 — Seintich, Arbeiter
- 16 Moll, Franz, Arbeiter

**Engelstraße**

- 2 Mollerei Bramfche e. (m. b. S.)
- ↳ 332
- 2 Kober, Grib, Molleremfr.
- 2 Schlob, Josef, Zingelstiller
- 2 Wehnig, Franz, Mollerestachm.
- 2 Gedhner, Waldemar, Mollerestich.
- 2 Vogel, Walter, Mollerestichilfe

- 6 Saarman, August,
- ↳ Weßingdirektor a. S.
- 6 Etffen, Will., Schachmeister
- 6a Mollerich, Gust., Zimmermeßt.
- 6a Kohelbe, Seintich, Unbalbe
- 6b Metterhausen, Will., Monteur
- 7 Bentermann, Willib., Bädernfr.
- 7 — Seint., Bädernfr.
- 7 Weßling, Karl, Monteur
- 8 Schoemder, Willib.,
- ↳ Ober-Schichtinspektor
- 8 — Gille, Wbe.
- 9 Kurz, Willibelm, Arbeiter
- 9 Ewert, Griebrich, Arbeiter
- 11 Niendiel, Johann, Unbalbe
- 11 Girna Kuhnmann&Semmelmann

↳ 157

- 11 Kuhnmann, Anna, Wbe.
- 11 Hleggenthale, R., Just.-Rand.
- 12 Kape, Juliane, Wbe.
- 12 Büte, Seintich, Arbeiter
- 12 Weßel, Gustaf, Monieur
- 13 Redemeher, Willibelm, Weber
- 13 Mundersich, Rich., Weber
- 13 Eadrieleben, Seintich, Weber
- 13 Bruning, Willibelm, Arbeiter
- 17 Woste, Rudolf, Arbeiter
- 18 Kappe, Willib., Zimmermann
- 19 Gille, Alwine, Wbe.
- 20 Wausmann, Willibelm, Schneider,
- 20 Wrote, Rudolf, Arbeiter
- 20 Gumbach, Schwab, Arbeiter
- 20 Peters, August, Arbeiter
- 21 Krawitz, Gustaf, Gmwalbe
- 21 — Albert, Weber
- 21 — Hans, Weber
- 21 Kalfcher, Hermann
- 21 Triemeyer, Alwine, Ehefrau
- 21 Wiemann, Rudolf, Weber
- 21a Wobler, August, Arbeiter
- 21a Gilschensch, Kaspar, Schiffer
- 22 Dietrich, Arnold, Weber
- 22 Witte, Willib., Schuhmacher

- 22 Schwegmann, Rud., Arbeiter
- 23 Studwitsch, Hans, Zimmermann
- 24 Wobler, Seint., Farbmitzler
- 24 Ferrro, Sern., Sap.-Struder
- 25 Weßlage, Gille, Wbe.
- 26 Wiemann, Hermann, Maurer
- 27 Reil, Franz, Schiffer
- 28 Wrote, Franz, Weber
- 28 Koopmann, Emma, Arbeiterin
- 29 Raes, Joseph, Steinmetz
- 29 Dofche, Grib, Schlosser
- 30 Knieper, Gille, Wbe.
- 30 — Julius, Schlosser ↳ 324
- 30 — Seint., Sandlungeschlisse
- 30 Wobler, Sern., Kraftsfahrer
- 31 Rein, Rudolf, Weber
- 31 — Seint., Sap.-Struder
- 31 Wrote, Bernhardine, Wbe.
- 31 Kuhl, Schwiehard, Schlosser
- 32 Schwomder, Seintich, Schlosser
- 32 Tentel, Emil, Wegegstr., ↳ 177
- 33 Schwomder, Gille, Wbe.
- 33 Kuhnmann, Willib., Sandl.-Web.
- 34 Dietzmeher, August, Stuhlmeister
- 34 Seefeld, Walter, Schlosser
- 35 Wobler, Griebri., Gubrunnern.
- ↳ 232
- 35 Knoop, Verhard, Gubrunnern
- 35 Kortelamp, Adolf, Maurer
- 35 Ettagge, Seint., Gendw.-Geblisse
- 35 Wradib, Willibelm, Arbeiter
- 36 Euring, Gust., Gubrunnern.
- ↳ 215
- 36 Eurenborf, Gille, Wbe.
- 36 Effstroich, Willibelm, Arbeiter
- 36 Schwente, Ferd., Kaufmann
- 37 Schwantzbau, Ernst, Kaufmann
- 37 Kurz, Griebrich, Weber
- 37 Weger, Emilie, Wbe.
- 38 Kortelamp, Sern., Sap.-Struder
- 38 Krobjng, Josef, Seiger

- 38 Albrecht, Ida, Wbe.
- 38 Kortelamp, Seintich, Weber
- 38 Webedemeher, Georg, Siegelciard
- 38 Rubner, Edwin, Arbeiter
- 38 Gindenthal, Karl, Arbeiter
- 38 — Ernst, Sandler
- 39 Koopmann, Adolf, Arbeiter
- 39 Bübrmann, Rudolf, Weber
- 39 Bononuel, Paul, Pläter
- 39 Kortelamp, Adolf, Arbeiter
- 39 Pietrusginsch, Paul, Arbeiter
- 39 Sagemann, Seint., Arbeiter
- 39 Feller, Alois, Arbeiter
- 39 Eubebrod, Gustaf, Arbeiter
- 39 Witte, Hermann, Arbeiter
- 39 Schmidt, Oswald, Schuhmacher
- 39 Sintelmann, Willibelm, Weber
- 39 Meier, Georg, Arbeiter
- 39 Wrote, Gina, Wbe.
- 39 Dietrich, Seintich, Arbeiter
- 39 Weßellamp, Josef, Arbeiter
- 39 Kralke, Ernestine, Unbalbin
- 39 Biallas, Karl, Sap.-Struder
- 40 Erunde, Seint., Zimmermeister
- ↳ 122
- 40 — Willib., Zimmermeister
- ↳ 122
- 40a Reifelamp, Willib., Schlosser

**Gefchtraje**

- 1 Witte, Franz, Schuhmacher
- 1 — Willibeline, Wbe.
- 2 Witttdgen, August, Tischler
- 2 — Marie, Plättern
- 2 — Willib., Tischler
- 2 Raunmeyer, Sern., Schneidermfr
- 2 — Gille, Wbe.
- 3 Rampe, Willib., Malermeister
- 4 Wreher, Waldert, Rot.-Führer
- 5 Eurenborf, Willibelm, Weber
- 5 — Sern., Bierverleger ↳ 240
- 5 Kropf, Rudwig, Tischler

**Fabrikweg**

- 1 Reffel, Ernst, Porzichter
- 1 Strubbe, Ernst, Weber
- 1 — Hans, Weber
- 1 Schormann, Gise, Wwe.
- 2 Knoller, Rudolf, Weber
- 2 Reichel, Selene, Spulerin
- 2 — Maria, Spulerin
- 2 — Karl, Weber
- 2 — Milhelm, Weber
- 2 — Sermann, Weber
- 2 Barts, Seintich, Weber
- 2 Schuhmacher, Zimalie, Wwe.
- 2 Briggemann, Friedr., Arbeiter

**Geldstraße**

- 3 Jugenfscht, Otto, Weber
- 4 Jugenfscht, Johanne, Wwe.
- 4 Werneke, Robert, Maurer
- 4 Seintje, Seint., Tel.-Bauehandl.
- 5 Schreiber, Emil, Maurer
- 5 Bellage, Julius, Schrifteger
- 6 Hoffmann, Julius, Postkaffin.
- 8 Hoffmann, Georg, Garbmischer
- 8 — Georg, Tischler
- 8 Reiling, Seintich, Arbeiter
- 10 Jugenfscht, Sermann, Weber
- 10 Schrieler, Georg, Arbeiter
- 10 Freudenbagen, Seintich, Müller
- 11 Puh, Milhelm, Tischler
- 11 Radenberg, Seintich, Schmied

**Friedrichstraße**

- 1 Raufe, Aug., Tap.-Drucker
- 1 Wiemann, Walter, Maurer
- 2 Krause, Adolf, Tap.-Drucker
- 2 Huhlig, August, Weber
- 3 Müller, Milhelm, Anwalde
- 3 Belle, August, Maschinist
- 4 Giffe, Milhelm, Maschinist
- 4 Gade, Willh., Schuhmacher
- 10 Radenberg, Serm., Tap.-Drucker

- 10 Hoffmann, Gris, Weber
- 10 Wobler, Margarethe
- 11 Ebieking, Sermann, Arbeiter
- 11 Koopmann, Milhelm, Anwalde
- 11 Krause, Guido, Schlosser
- 14 Meber, Gina, Wwe.
- 14 — Georg, Bauarbeiter
- 16 Ballmann, Anna,
- 16 Ballmann, Milhelm, Arbeiter
- 16 Studtwisch, Willh., Anwalde
- 17 Butte, Karl
- 18 Vor dem Berge, Otto, Tischler
- 18 Gllugel, Otto, Musiker
- 18 Wiebe, Seint., Kaufm.-Zingest.
- 21 Klime, Konrad, Arbeiter
- 21 Glliges, Gise, Spulerin
- 21 Woldt, Friedr., Zimmermann

**Friedrich-Zubwig-Sahnstraße**

- 1 Wiemann, Arnold, Eis.-Schaffn.
- 1 — Selmut, Schlosser
- 1 — Marie, Hutgehilfin
- 1 Kropp, Marie, Anwaldin
- 2 Brodtschmidt, Seint., Eis.-Seiger
- 3 Schwegmann, Johanne, Wwe.
- 3 Wobler, Sermann, Maurer
- 4 Lutterbed, Willh., Postkaffinier
- 4 Rorswird, Emma, Wwe.
- 4 — Sermann, Schlosser
- 5 Albers, Milhelm, Eis.-Stührer
- 6 Giehlkamp, Sermann, Anwalde
- 6 Biethmeber, Karl, Schlosser
- 6 Mettenhausen, Karoline, Wwe.
- 6 Bedmann, Karl, Kaufmann
- 7 Rühl, Sermann, Eisenbahner
- 7 — Erwin, Sandlungsgesellsch.
- 7 — Maria, Waisnherrin
- 8 Wübbold, Sermann, Maurer
- 8 Werner, Eberstian, Ingenieur
- 9 Friedrich, Rudolf, Rortier
- 9 Herbst, Friedrich, Musiker
- 10 Rehl, Georg, Schwimmeister

- 10 Robefeld, Sermann
- 12 Raich, Willh., Schmied

→ 315

**Gartenstraße**

- 1 Grubendorf, Selmut, Dr. vel. Tierarzt, → 121
- 2 Rebling, Otto, D.-Postreiter
- 4 Sernred, Alois, Pol.-Sowmstr
- 4 Barning, Maria, Gebrerin
- 5 Rühl, Willh., Postreiter
- 5 Giese, Julie, Gebrerin
- 6 Profate, Seint., Mittelschullehr.
- 7 Hoffmann, Milhelm, Gebrer
- 7 Gebens, Rud., Kaufmann
- 8 Edelmann, Sophie, Wwe.
- 8 Soppe, Willh., Stadtkammerer
- 11 Rinler, Gulse, Wwe.
- 11 Spottmann, Hans, Kaufmann
- 12 Sandmann, Sermann, Kapitän
- 12 Bahmann, August,
- 12 Zimlgerichter, → 268

**Georgstraße**

- 1 Strubbe, Willh., Tischlermeister
- 1 Solgräde, Gustaf, Weber
- 2 Berufs- und Wobelschule

**Gilkamp**

- 1 Brodtsage, Gris, Zorngeräber
- 1 — Gulse, Sebanne, → 351

**Goethestraße**

- 1 Kaufmann, Georg, Schuhmacher
- 1 — Georg, jun., Weber
- 2 Hofflein, Friedrich, Weber
- 2 — Willh., Weber
- 3 Kaufmann, Ernst, Weber
- 3 — Friedrich, Maurer
- 4 Schewemann, Sermann, Arbeiter
- 5 Post, Willh., Zimmermann

- 6 Menebröder, Gise, Wwe.
- 6 Rod, Sermann, Schmied
- 6 Bodenfein, Otto, Arbeiter
- 7 Hüllisp, Serm., Motorbooführ.
- 7 — Johanne, Wwe.
- 8 Schwegmann, Sermann, Weber
- 8 — Johanne, Seimarbeiterin
- 9 Othe im Rampe, Willh., Maurer
- 10 Othe, Rud., Weber
- 14 Knapp, Karl, Weber
- 14 Edelmann, Willh., Bauplissarb.
- 15 Woldt, Friedrich, Weber
- 15 — Gise, Wwe.
- 15 Meiermeber, Gulse, Wwe.
- 15 Ebieking, Willh., Zimmermann
- 16 Seibrich, Seintich, Weber
- 16 Hüllisp, Ludwig, Arbeiter
- 16 Schewemann, Rudolf, Arbeiter
- 16 Wob, Serm., Zimmermann

**Strammelmoorweg**

- 1 Wiemann, Milhelmine, Wwe.
- 1 Hagemann, Gustaf, Klappreiter
- 2 Eterfeld, Milhelm, Arbeiter
- 2 Orauer, Gris, Schrifteger
- 2 Wobler, August, Arbeiter
- 3 Sobühren, Rud., Eis.-Schaffner

**Urenstraße**

- 1 Gebing, Anton, Zimnoter
- 2 Bornemann, Auguste, Wwe.
- 2 Othebeber, Milhelm, Maurer
- 3 Rothschäfer, Milhelmine, Wwe.
- 3 Siegert, Karl, Arbeiter
- 4 Sitten, Rich., Buchbinder
- 4 — Milhelm, Weber
- 5 Krauß, Sermann
- 5 Dulsch, Serm., Milchhändler
- 6 Bunderlich, Rob., Barenbeldh.
- 6 Knoller, Friedrich, Weber
- 7 Bunderlich, Emil, Weber
- 8 ter Maren, Oerb., Porzarbeiter
- 8 Gggemann, Gina, Wwe.

# Wilhelm Hellmich

Bramsche, Grossesstrasse 22

## Neuestes Bolengeschäft am Platze

Regelmäßiger Kraftwagenverkehr nach Osnabrück am Dienstag und Sonnabend jeder Woche.

**Viehtransporte** - **Möbeltransporte** preiswert, schnell, zuverlässig auf gutgelederten, neuen Kraftwagen.

## Gesunde Nahrung die Sie täglich brauchen.

Diät- und Krankenkost wie Sie Ärzte empfehlen.

Kinderernährung - Aufbausernährung - Kurmittel - Körperpflege

## Reformhaus E. Stöhr

Fernruf Nr. 2720 OSNABRÜCK    Johannsstr. 65

## Rud. Wittchen, Bramsche

Fernruf 249

Osterheide

Bauklemmerei : Installation für Gas, Wasser und sanitäre Anlagen : Heizungen  
Elektr. Licht- und Kraftanlagen : Radio  
Haus-, Hof- und Küchengeräte : Lampen, Öfen, Herde

## Herberge zur Heimat, Hölzig und Wanderverbeitsstätte, Bramsche

Dienbrüderstr. 15

Telefonnummer 9Nr. 178

Bietet freundliche Aufnahme Durchreisenden, Touristen, Erholungssuchenden und Wandernern.

**Gutbürgerl. Mittagstisch : Preisw. Bedienung**

- 9 Wölfe, Hermann, Seiger
- 10 Kammer, Guff., Zimmermann
- 14 Kelling, Hermann, Schöffler

### Großelstraße

- 1 Rinderport
- 1 Niemann, Marie, Gemeindefeldwetter
- 1 Girenberg, Waldemar, Dentist
- 113
- 2 Beng, Wilhelm, Griseurmfr.
- 2 Reelfs, Rich., Elektromfr.
- 3 Bachmann, August, Schneider
- 4 Ernd, Hermann, Kaufmann 325
- 4 Barning, G., Kolonialwaren
- 5 Zadenberg, Franz, Konditormfr
- 291
- 6 — Friedr., Schlagtermfr.
- 339
- 6 — Wilhelm, Schlosser
- 6 — Wilma, Konditorin
- 6 Gottwein, Friedr., Marktforster
- 7 Köppler, Zitzbur, Sänbler
- 7 Kelling, Heinrich, Arbeiter
- 7 Surrerbrinl, August, Arbeiter
- 8 Gottlieb, Albert, Buchbinderbetel, 141
- 8 — Anna, Wwe.
- 8 König, Wend.-Obermfr. 319
- 9/10 Mieschner, August, Elektromfr., 265
- 9/10 — Elise, Wwe.
- 9/10 — Elisabeth, Hauswirtsch
- 11 Böhle, Otto, Wirt 149
- 11 Burgund, Franz, Sänbler
- 12 Sandmann, Wilhelm, Gastwirt
- 158
- 12 — Marie, Wwe.
- 12 — Berner, Kaufmann
- 12 — Klara, Hauswirtsch
- 13 Ende, Karl, Dr., med. Sanitätsrat, 218
- 13 — Ulrich, Referendar
- 14 Meyer, Hermann, Kaufmann
- 202
- 14 — Gertrude, Schuhmacherin
- 14 Brodmann, Marie, Verkäuferin
- 15 Oberbiller, August, Kaufmann
- 15 Firma J. Range, Spiritusfabrikant, 124
- 16 Hoffein, Rud., Gastwirt
- 17 Meyer, Guff., Gastwirt, 219
- 17 Bornemann, Heinrich, Rindobst.
- 17 Scala-Richthilde Bramsche
- 18 Melcher, Josef, Gärtner, 336
- 19 Bunte, Marie, Wwe.
- 19 — Hermann, Rentner
- 19 — Johanne, Konditorin
- 20 Künfermiller, J. G., Seinenweb.
- 106
- 21 Klingebör, Rud., Bäckermfr.
- 21 — Luise, Hauswirtsch
- 21 Eudert, Max, Webermfr.
- 22 Wellmich, Wilh., Gärbote
- 22 Brüggenmann, Wilh., Gärbote
- 106
- 21 Reining, Heinrich, Schlosser
- 21 Bachmann, Hugo, Maurer
- 2 Schmibt, Dora, Wwe.
- 2 Böhm, Heinrich, Arbeiter
- 3 Wiemann, Johanne, Spulermfr
- 3 — Berta, Wwe.
- 4 Friemann, Heinrich, Retlor
- 4 — Silbe, Hauswirtsch
- 5 Wiemann, Hermann, Weber
- 106
- 1 Öhling, August, Arbeiter
- 1 Möllersland, Joseph, Monteur
- 4 Schwerts, Wilh., Germschmfr
- 4 Reppens, Rich., Gemeindefeldwetter
- 4 Niemann, Wilhelm, Schöffler
- 106
- 1 Meyer, Amalie, Wwe., Probierenhandl., 226

### Strandstraße

- 14 Meyer, Hermann, Kaufmann
- 202
- 14 — Gertrude, Schuhmacherin
- 14 Brodmann, Marie, Verkäuferin
- 15 Oberbiller, August, Kaufmann
- 15 Firma J. Range, Spiritusfabrikant, 124
- 16 Hoffein, Rud., Gastwirt
- 17 Meyer, Guff., Gastwirt, 219
- 17 Bornemann, Heinrich, Rindobst.
- 17 Scala-Richthilde Bramsche
- 18 Melcher, Josef, Gärtner, 336
- 19 Bunte, Marie, Wwe.
- 19 — Hermann, Rentner
- 19 — Johanne, Konditorin
- 20 Künfermiller, J. G., Seinenweb.
- 106
- 21 Klingebör, Rud., Bäckermfr.
- 21 — Luise, Hauswirtsch
- 21 Eudert, Max, Webermfr.
- 22 Wellmich, Wilh., Gärbote
- 22 Brüggenmann, Wilh., Gärbote
- 106
- 21 Reining, Heinrich, Schlosser
- 21 Bachmann, Hugo, Maurer
- 2 Schmibt, Dora, Wwe.
- 2 Böhm, Heinrich, Arbeiter
- 3 Wiemann, Johanne, Spulermfr
- 3 — Berta, Wwe.
- 4 Friemann, Heinrich, Retlor
- 4 — Silbe, Hauswirtsch
- 5 Wiemann, Hermann, Weber
- 106
- 1 Öhling, August, Arbeiter
- 1 Möllersland, Joseph, Monteur
- 4 Schwerts, Wilh., Germschmfr
- 4 Reppens, Rich., Gemeindefeldwetter
- 4 Niemann, Wilhelm, Schöffler
- 106
- 1 Meyer, Amalie, Wwe., Probierenhandl., 226

### Safenstraße

- 1 Meyer, Amalie, Wwe., Probierenhandl., 226

- 3 Bradmann, Seintich, Arbeiter
- 3 — Wilsb., Raffengeschäfte
- 4 — Sermann, Kaufmann
- 6 Kranthaus  $\rightarrow$  205
- 6 Müller, Friedrich, Bäcker
- 6 Naake, Charlotte, Schwefler
- 6 Röttger, Agnes, Schwefler
- 6 Traubels, Marie, Schwefler
- 6 Worrnann, Marie, Schwefler
- 7 Bösling, Ernst, Fabrikant  $\rightarrow$  297
- 8 Mittersheim
- 8 Saehagen, Elise, Diakonissin
- 8 Liebemann, Rich., Pensionär
- 8 Schwelgmann, Gudw., Kaufm.
- 8 Meyer, Willelmine, Diakonissin
- 9 Bostle, Gudw., Mitterweisser
- 9 — Anna, Wwe.
- 9 — Arnold, Mechaniker
- 9 — Karl, Schmied
- 9 — Hans-Geberd, Schmied
- 9 Meyer, Emilie, Wwe., Pflegerin
- 9 Wittig, Alfred, Kaufm.
- 9 — Alfred, jun., Arbeiter
- 9 Schmidt, Elise, Epulentin
- 9 Reinert, Richard, Arbeiter
- 9a Hofstraße, Gustav, Weber
- 9a — Sermann, Maler
- 9a Schwogemann, Christian, Weber
- 9a — Marie, Verkäuferin
- 9a — Willelmine, Näherin
- 9a — Frieda, Schneiderin
- 9a — Hanna, Hauswirthin
- 9a Müller, Fritz, Bäcker
- 9a — Friedr., jun., Schiffer
- 9a Seipe, Sermann, Weber
- 12 Bullbrod, Gudwig, Umbelche
- 13 Aufses, Seimr., Hofassistent
- 13 Bullbrod, Ernst, Tischlermstr.
- 14 Wobler, Carl, Bäcker
- 14 Kemp, Josef, Umbelche
- 15 Bulltopf, Adolf, Tischler
- 16 Rortdiger, Otto, Schlosser
- 17 Sermann, Erich, Weber

- 17 Gopp, Rudolf, Weber
- 17 Niemann, Seintich, Schneider
- 18 Meierford, Seimr., Raffengeschäfte

Seidestrasse

- 21 Göttemöller, Seintich, Arbeiter
- 24 Eshard, Sophie,
- 24 — Gust., Landw.-Gehilfe
- 24 — Sermann, Arbeiter
- 27 Meyer, Gudwig, Arbeiter
- 29 Schmieder Friedrich, Arbeiter
- 29 Koopmeiners, Karl, Arbeiter
- 31 Schülfer, Willelmin, Maurer
- 38 Stelmann, Gudwig, Landwirt
- 41 Ebörner, Sermann, Arbeiter
- 41 — Georg, Arbeiter
- 42 Bremer, Sermann, Arbeiter
- 47 Seimner, Richard, Landwirt
- 47 Simentkamp, August, Arbeiter

Seintichstraße

- 1 Meyran, Seintich, Drechsler
- 1 — Willelmin, Arbeiter
- 2 Wiefe, Serm., Woffschaffner
- 3 Schauer, Ernst, Schlosser
- 4 Etenditel, Aug., Wälderei
- 5 Rrighmann, Seimr., Sil.-Werkf.
- 5 Weulsche Arbeitstfont  $\rightarrow$  154

Seimkerstraße

- 1 Thöle, Karl, Schuhmachermstr.
- 1 — Fritz, Schuhmachermstr.
- $\rightarrow$  225
- 1 — Elsb., Prokuristin
- 2 Etiening, Karoline, Wwe.
- 2 — Rud., Kaufmann,
- 3 — Willelmin, Schuhmachermstr.
- $\rightarrow$  317
- 4 Detering, Anna, Brauhauswirth.
- 4 — Dora, Hauswirthin
- 5 Krufe, Reinh., Wastwirt  $\rightarrow$  337
- 5 Eadteleben, Serm., Sagerist
- 5 — Willelmine, Schneidermstr.

- 5 Mildenborf, Seintich, Arbeiter
- 5 Aufses, August, Weber
- 6 Wermeyer, Ernst, Tischler
- 6 — Guise, Romdristin
- 7 Gopp, Bruno, Schlosser
- 7 Genshoff, Wilsb., Bachmann
- 7 Dietrich, Wilsb., Kaffierer
- 8 Reintschmidt, August, Schneider
- 8 Gorn, Fritz, Zingefellerter
- 8 Bidel, Otto, Rentner
- 8 Bührmann, Rudolf, Arbeiter
- 9 Rubmann, Seintich, Schuhmachermesser
- 9 Ehilling, Hans, Schlosser
- 9 Puls, Sebwig, Wwe.
- 9 Schemann, Willelmine, Wwe.
- 9 Eshfermann, Willsi, Kraftfahrer
- 10 — Margarethe, Wwe.
- 10 Brodtschmidt, Karoline, Wwe.
- 11 — Willelmin, Bäcker
- 12 Niemann, Serm., Schuhmacher
- 12 Oble, Auguste, Wwe.
- 12 Schärer, Fritz, Kraftfahrer
- 13 Hofel, Karl, Tischler
- 13 — Willsi, Tischlermeister
- 14 Hullo, Wilsb., Got.-Führer
- 14 — Wilsb., jun., Sandlungsgesh.
- 15 Granke, Adolf, Tischler
- 16 Rohmann, Franz, D.-Bauwärt.
- 17 Müller, Seimr., Eisenb.-Schaffn.
- 18 Wbinter, Seimr., Eisenb.-Anspelt.
- 18 Müller, August, Got.-Führer
- 19 Ellermann, Sr., Rangiermstr.
- 19 Kropp, Franz, Schlosser
- 19 Ellermann, Seimr., Malermstr.
- 20 Ellermann, S., Bäuroingefellerter
- 20 Busmann, S., Bäuroingefellerter
- 20 Aufses, Gudwig, Tischler
- 21 Site, Gustav, Woffschaffner
- 21 Schmidt, Seimr., Hofassistent
- 21 Zurlage, Serm., Woffschaffner
- 22 Kiefer, Carl, Reichsb.-Bagenm.
- 22a Eismann, Georg, Augführer
- 22a Rubmann, Fritz, Reichsb.-Wll.
- 22b Wiefe, Rud., E.-Oberstschaffner
- 22b Busmann, Serm., E.-Oberstsch.
- 22c Eshwarberg, Wilsb., Bauwärt.
- 22c Babrenkamp, Seimr., Augführer
- 22c — Seimr., Zingefellerter
- 22c — Wini, Hauswirthin
- 22b Meyer, Gust., Eisenb.-Schaffn.
- 22b Meyran, Karl, Rel.-Augf.
- 23 Sticher, Willelmin, Weber
- 23a Geffelt, Emil, Tischler
- 23a — August, Weber
- 23a Eshärer, Elise, Wwe.
- 23a Niemann, Gust., Müllermstr.
- 24 Verding, Serm., Weberei-Sechn.
- 25 Enderod, Seintich, Maurer
- 25 Krämer, Alfred, Tischler
- 25 Augbe, Seimr., Bauführer
- 25 Knille, Fritz, Seiger
- 26 Sattle, Friedrich, Eisenb.-Schaffn.
- 26 Knollmann, Wilsb., Stat.-Dirb.
- 27 Knüller, Johanne, Wwe.
- 27 Wbinderborn, Gust., Schuhmacher
- 28 Dellermann, Sr., Eisenb.-Dirb.
- 28 — Sermine, Seimarbeitlerin
- 28 Niemann, August, Weber
- 29 Wbintler, Seintich, Umbelche
- 29 — Friedr., Schneidermeister
- 30 Bollmann, Wilsb., Eisenbahner
- 30 — Seimr., Bahnhofs-Arbeiter
- 32 Eeytro, Serm., Kadelchaffner
- 32 — Seintich, Schneider
- 33 Sommerfchmidt, Sr., Eisenbahner
- 33 — Karl, jun., Kaufmann
- 36 Gytlemr, Rudolf, Weber
- 37 Wbollerich, Gust., Zimmermann
- 37 Eshomborg, Otto, Maurer
- 38 Bremer, Seimr., Zimmermann
- 39 Gopp, Ernst, Bahnarbeiter
- 39 — Erna, Schneiderin
- 41 Meier, Seintich, Erellmacher
- 42 Dübel, Walter, Reichsb.-Gehilfe
- 42 Rielen, Seimr., D.-Woffstretler

- 42 Wiebe, Georg, Goldschmied
- 43 Griglohn, Otto, Formflescher
- 43 Schulenberg, Wilhelm, Ober-Hoffschaffner i. R.
- 44 Wille, Wilhelm, Privatier
- 44 Hoffeld, Wille, Reichsb.-Insp.
- 46 Genging, Seint., Kaufmann
- 46 Genging, Ernst, Rentner
- 46 Knoller, Johanne, Wwe.
- 47 Wiemann, Seint., Tischlermfr.
- 47 — Willelm, Tischler
- 47 Schinte, Karl, Maschinenmänn
- 48 Mörtling, Dietrich, Schuhmachermfr., 228
- 49 — Seemann, Schuhmacher
- 50 Groß, Minna, Wwe.
- 50 — Grich, Maler
- 50 Remme, August, Spinner
- 50 — August, Schuhmacher
- 50 — Seim, Sandlungsgesells
- 51 Möller, Seim, Schlachtermfr.
- 52 Magels, Wille, Stroglf., 316
- 53 Jusfus, Rud., Bäckermeister
- 53 — Walter, Bäcker
- 54 Michl, Sebastian, Monteur
- 55 Wiemann, W., Schuhmachermfr.
- 55 — Theodor, Schuhmachermfr.
- 56 — Ernst, Bauffelsarbeiter
- 57 — Friedrich, Weber
- 58 — August, Morrichter
- 58 — Paul, Sandlungsgesells
- 59 Etting, Karl, Schuhmacher
- 61 Domagalst, Rob., Bauffelsarb.

Im Kamp

- 2 Grünebaum, Seint., Gardinmfr.
- 2 Donte, Seimann, Gärtner
- 3 Schwerts, Sophie, Wwe.
- 4 Greinlamp, Seim., Jndalibe
- 4 Meber, Seintich, Maurer
- 5 Wübbold, Otto, Kap.-Druder
- 5 Semmelmann, S., Kaufmann

- 6 Weftenborf, Rudolf, Maurer
- 6 — Seint., Sandb.-Geschlfe
- 6 — Wille, Stempner

Jägerstraße

- 2 Busch, Gustab, Weber
- 6 Brinmann, Seimann, Weber
- 7 Seimann, Paul, Weber
- 8 Grote, Clements, Morrichter
- 9 Kuhnmann, Aug., Sel.-Arbeiter
- 9 — Juliane, Wwe.
- 11 Phlipp, Seintich, Weber
- 12 Strubbe, August, Tischler
- 12 Knoller, Emil, Hintermeister
- 13 Graab, Friedrich, Weber
- 14 Busch, August, Tischler
- 14 — Elsette, Wwe.
- 15 Menebröder, Seintich, Weber
- 15 Wille, Mina, Wwe.
- 16 Bergmann, Gustab, Weber
- 16 — Friedrich, Jndalibe
- 18 Brinmann, Adolf, Schuhmacher
- 19 Wobler, Wilhelm, Weber
- 20 Benemann, Joh., Arbeiter
- 21 Magel, Seint., Sel.-Arbeiter
- 21 Schomborg, Seintich, Arbeiter
- 22 Bodenfein, Seintich, Weber
- 23 Kral, Robert, Weber
- 23 — Wille, Schuhmacher
- 24 Dohm, Erich, Arbeiter
- 25 Schöpe, Georg, Maler
- 26 Schmeber, Otto, Arbeiter
- 27 Meber, Wilhelm, Rutfcher
- 28 Koto, Jakob, Krachtführer
- 29 Knoller, Wilhelm, Weber
- 29 Busch, Seintich, Maurer
- 30 Groß, Albert, Zinometer
- 32 Kurrh, Rudolf, Weber
- 32 — Karoline, Wwe.
- 32 Satt, Walter, Maurer
- 33 Strubbe, Karl, Weber
- 33 — Ernst, Buchdruder

- 33 Grünebaum, Josef, Arbeiter
- 34 Rothert, Seimann, Arbeiter
- 34 — Friedrich, Jndalibe
- 34 Boh, Seintich, Arbeiter
- 35 Filges, Friedrich, Weber
- 36 Sandler, Otto, Weber
- 37 Reele, Wilhelm, Sandler
- 38 Roal, Seintich, Weber
- 38 — Wilhelm, Weber
- 39 Sagemann, Gustab, Seiler
- 39 Bübrmann, Rudolf, Weber
- 40 Orunge, Minna, Wwe.
- 40 — Wille, Griseur
- 41 Barrenpohl, Seimann, Tischler
- 41 Rammer, Josef, Weber
- 42 Riffenbeide, W., Grundriker
- 42 — Wilhelm, Formflescher

Rannestraße

- 1 Dallmann, Seintich, Schlosser
- 3 Penning, Wilhelm, Monteur
- 5 Gind, Karl, Schornsteinfeger
- 7 Böging, Seimann, Arbeiter
- 8 Johannbadmann, Wilhelm, Zimmermann
- 8 Kexling, Guise, Wwe.
- 9 Bönide, Otto, Schornsteinfeger
- 10 Johannbadmann, Bernhard, Zimmermann
- 11 Greinlamp, Wille, Tischler
- 12 Roth, Eugen, Weber
- 13 Schmidt, Johannes, Seiler
- 14 Rangemeier, Franz, Weber
- 15 Johannesbotter, Ludwig, Krankenwärter
- 16 Wilest, Paul, Arbeiter
- 17 Strubbe, Wille, Weber
- 18 Schön, Arthur, Arbeiter
- 19 Rampmeyer, Adolf, Weber
- 20 Eielemann, August, Arbeiter
- 24 Mörtling, Wilhelm, Arbeiter
- 26 Sedemeyer, Wilhelm, Formner

Stichhoffstraße

- 3 Engl. Pfarramt I 130
- 4 Triebepaus, Silfabeth, Wwe.
- 4 Rinler, Minna, Rentnerin
- 5 Rothert, Dietrich, Krankenwärter
- 5 — Seim., Bürgergeschlfe
- 5 Rabolowst, Seim., Vertreter
- 6 Grädt, Mittelschule

Ruhstraße

- 1 Genging, Seint., Kaufmann
- 298
- 1 Saufe, Minna, Wwe.
- 1 Garfens, Karl, Banbirektor
- 4 Lanber, Erich, Schuhmachermfr.
- 4 — Richard, Schuhmachermfr.
- 4 Meiser, Minna, Wwe.
- 6 Dausmann, August, Bürgermfr.
- 7 Riewöhner, S., Unfalltatur
- 9 Kringe, August, Malermeister

Lindenstraße

- 1 Nordmann, Seintich, Gastwirt
- 128
- 1 Wipperrmann, Aug., Bäckermfr.
- 1 Stillmann, Wille, Stadt-Inspl.
- 2 Graal, Forstverwaltung 208
- 2 Kuhn, Oberhard, Gbrrfer
- 4 Egberts, Johannes, Epitruofengroßhdlg., 143
- 4 Kros, August, Sehperrin
- 5 Meber, Maria, Wwe.
- 5 — Gust, Sandl.-Geschlfe
- 5 — Maria, Hauswchter
- 5 Albenroth, Gr., Sandl.-Geschlfe
- 7 Böttinger, Sr., Medicantermfr.
- 160
- 2 Magel, Albert, Rentant
- 7 — Oertrud, Hauswchter
- 7 Runge, Emilie, Wwe.
- 7 — Maragot, Dircetrice
- 7 — Anita, Mäberin

Wir vermitteln jedergeit angehörte, sowie jüngere,

geborene mit Hofammungsnachweis, sowie Jungtiere — becksfähige u. gedeckte **Jungsaunen**

Regelmäßige Tierfeigerungen in Osnabrück und Singen.  
Katalog auf Anfrage kostenlos.

**Schweinezüchtervereinigung Osnabrück-Emland**  
Festnuf 3232 **Osnabrück** Schilkestr. 6



**Osnabrücker Sterbuch-Gesellschaft e. V.**  
dem Reichsnährband angegliedert

**anerkannte Züchtervereinigung für schwarzbuntes Niederungsvieh**  
Vermittlung von wertvollem Zuchtvieh  
auf den monatlich in Osnabrück stattfindenden Zuchtviehversteigerungen

**Hermann Rotherl, Bramsche**

*Ratsschänke - Café*

*Grosses Klubzimmer - Parkett-Kegelbahn*

**Tempo Wagen**

**die wirtschaftlichen Kleinlastwagen**

600, 750, 1000 kg. Nutzlast

Generalvertretung:

**Wilhelm Krischel - Osnabrück**

Fernruf 6351 : Müserstr. 71 (neben Hotel Germania)

- |    |                                 |    |                                   |
|----|---------------------------------|----|-----------------------------------|
| 8  | Zbuingmann, Eduard, Kaufm.      | 31 | Regorius, Gustaf, Gattler         |
| 8  | — Augustin, Kaufmann            | 31 | Brintmann, Gustf, Wwe.            |
| 8  | — Elisabeth, Gaststochter       | 31 | — Seintich, Umbalibe              |
| 8  | — Josefa, Stütze                | 31 | Rangkamp, Katharina, Wwe.         |
| 8  | Gennarth, Josef, Kaufm. ↗ 272   | 31 | Schubalenberg, Franz, Umbalibe    |
| 9  | Oriele, Sermine, Wwe.           | 31 | Meber, August, Arbeiter           |
| 9  | — Grib, Schuhmacher             | 32 | Hinteru, Gich, Uhr-, Schneidemfr. |
| 9  | Krulle, Walter, Schlosser       | 32 | Wiede, Wlly, Eisenbahner a. D.    |
| 9  | Priemer, Karl, Schneidemfr.     | 32 | Eandmann, Aug., Badmeifter        |
| 11 | Quing, Grib, Kraftfahrer        | 33 | Eindemann, Ehr., Tischlermfr.     |
| 11 | Berené, Gudwig, Sandwirt        | 33 | Wodffiegel, S., Hofausheber       |
| 11 | — Sermann, Bagermeister         | 34 | Ellwardt, Griedr., Schachtmelster |
| 14 | u. St. unterhochut              | 35 | Mohrmann, Adolf, Eisenheber       |
| 15 | Schubers, Georg, Weber          | 36 | Krulle, Mathilde, Wwe.            |
| 15 | Miemann, Juliane, Wwe.          | 36 | — Ottobald, Kaufmann              |
| 15 | — Karoline, Näherin             | 36 | — Georg, Kaufmann                 |
| 15 | — Gustaf, Weber                 | 36 | Nährneber, Georg, Kaufmann        |
| 16 | Ente, Joh., Schuhmfr.           | 37 | Kemne, Rub., Schuhmachermfr.      |
| 17 | N. B. Sanders & Schöne, Weberei | 37 | Sogrette, Grib, Bettelsteler      |
| 18 | Nährneber & Krulle              | 37 | Wllmann, Griedr., Schuhmacher     |
|    | Kontenverfahr. ↗ 361 und 362    | 38 | Et. Martinusfrfr ↗ 156            |
| 18 | Wagner, Karl, Kellnermeister    | 38 | Eitrothmann, Gllfab., Schwelster  |
| 18 | Plate, Gllfaberb., Kontoristin  | 38 | Randwehr, Marges, Schwelster      |
| 18 | Sollmann, Seintich, Schneiber   | 38 | Edengber, Gath., Schwelster       |
| 19 | Kndler, Wlly., Kaufmann         | 38 | Wiefchemer, Joh., Schwelster      |
| 20 | Mehran, Gr., Rentner            | 40 | Preuth, Alfons, Pfarrer           |
| 20 | — Griedr., Jun., Kaufmann       | 40 | — Oerh., Müllerschulle            |
| 21 | Petering, Seint., Postschaffner | 40 | Randler, Gmfr., Weber             |
| 21 | Wenthe, Wlly., Zimmermann       | 40 | — Justf, Wwe.                     |
| 23 | Solagrefe, Seint., Kaufmann     | 41 | Eurenborff-Bonning, Rub., Kaufm.  |
| 24 | Rublmann, Adolf, Bäckermfr.     | 42 | Eurenborff-Bonning, Gernold,      |
| 24 | Kemne, Emma, Näherin            |    | Kaufm., Tuchmachermfr. ↗ 302      |
| 24 | Magel, Annalfe, Arbeiterin      | 43 | Schüßberg, Seint., Rektor i. R.   |
| 24 | — Gustaf, Maler                 | 43 | Runge, Karl, Bett-Diffrent        |
| 24 | Bollmer, Seintich, Gutmänn      | 44 | Rinbergarten ber R. u. R. ↗ 307   |
| 24 | Weters, Maria, Wwe.             | 44 | Droffe, Griedr., Kaufmann         |
| 24 | Kehling, Georg, Weber           | 45 | Diening, Gudolf, Gärber           |
| 26 | Wentermann, Georg, Schlosser    | 45 | — Seintich, Umbalibe              |
| 26 | — Gllfe, Wwe.                   | 45 | Wiefhe, Seint., Schneidemfr.      |
| 26 | — Sermann, Maurer               | 45 | — Seint., Jun., Reisender         |
| 27 | Krämer, Wilhelm, Wirt           | 45 | — Karl, Schneider                 |
| 28 | Wedmann, Serm., Bahnarbeiter    | 45 | — Wlly., Schriftsteler            |
| 28 | Wgemann, Karoline, Wwe.         | 45 | Seife, Gustaf, Dachbeder          |

- 45 Moll, Franz, Seemann
- 45 Schaefer, Wilhelm, Weber
- 45 Braun, Ferd., Umbalbe
- 46 Dietsmann, Wilh., Waffnit
- 46 Meyer, Seimr., Rentner
- 46 Winter, Wilhelm, Schlichter
- 47 Rünemüller, Joh., Gadrilant
- 48 Börgen, Arthur, Dr., Jur.
- 48 — Rechtsanwalt, 186
- 48 — Friedr., Gebrer i. R.
- 49 Wendel, Paul, Gebrer
- 49 Freuß, Johanne, Wwe.
- 50 Rünemüller, Johanne, Wwe.
- 50 — Theo., Gadrilant, 106
- 50 Soberg, Anna, Hausdame
- 51 Rnappstein, Aug., Dr., med. pratt. Arzt, 287

**Gutfeststraße**

- 1 Rühl, Wilh., Stiffsweidewirt.
- 2 Hauschöld, Emil, Umbalbe
- 2 Eidelmeier, Gustav, Schiffser
- 3 Lampe, Wilhelm, Weber
- 3 — Ebnard, Maler
- 3 Ortle, Willi, Schuhmacher
- 4 Sadenberg, Johanne, Wwe.
- 4 Hochmann, Willi, Schriftfeger
- 5 Kölscher, Rudolf, Bäumer
- 6 Hofmann, Heinrich, Tischler
- 6 — Christian, Formfeger
- 6 — Marie, Schneiderin
- 7 Althaus, Egidilla, Wwe.
- 7 — Anna, Mäderin
- 7 — Gertrud, Mäderin
- 8 Binfelmann, Wilh., Schlichter
- 9 Wehrmeier, Z., Rentant a. D.
- 9 Bedermann, Wilh., Stadt.-Gehr.
- 9 Menke, Selmut, Weber
- 10 Gumbermann, Dr., Stellvertrem.
- 10 — Frieda, Kontoristin

- 16 Bei der Kellen, Guste, Wwe.
- 16 — Gustav, Weber
- 16 Söllmann, Friz, Arbeiter
- 16 Klatta, Stefan, Schuhmacher
- 16 Kasper, August, Arbeiter
- 16 Wehrhoff, Auguste, Ehefrau
- 20 Simmers, Heinrich, Umbalbe
- 21 Grahmann, Gust., Zugführer
- 21 Danfes, Mikolaus, Rangiermstr.
- 21 — Frieda, Schneiderin
- 21 Müller, Emilie, Wwe.
- 22 Schardt, Seimr., Gabelschaffner
- 22 — Gudwig, Sandl.-Gehilfe

**Gutterdamm**

- 1 Widardt, Wilh., Kaufmann
- 3 Sander, Fr., Hol.-Sapfenmstr.
- 5 Eiehmann, Gottfr., Hol.-Sapfner
- 8 Frbe, Elise, Wwe.
- 8 Graach, Ebnard, Umbalbe
- 9 Begning, Aug., Sap.-Druder
- 9 — Friedrich, Arbeiter
- 9 Oriemeier, Guste, Wwe.
- 9 Otte, Wilhelm, Meehanter
- 10 Brockschmidt, Wilhelm, Arbeiter
- 10 — Gudwig, Maler
- 11 Schröder, Aug., Bädermstr.
- 11 — Aug., jun., Bäcker
- 12 Sach, Franziska, Wwe.
- 12 Oettn, Heinrich, Tischler
- 13 Bortmann, Friederike, Wittin
- 13 — Ernst, Schlichter
- 13 Dänte, Gustav, Schlichter
- 14 Hoffrichter, Karl, Sap.-Druder
- 15 Wehrermann, Marie, Wwe.
- 15 — Heinrich, Buchdruder
- 16 Kandler, Friedrich, Weber
- 16 — Wilhelm, Weber
- 17 Söllr, Augustus, Glasmeister
- 18 Knüller, Heinrich, Wehmstr.
- 19 Erelntamp, Friedr., Garbmischer
- 19 Fedemeier, Sermann, Weber

- 20 Gausmann, Sermann, Arbeiter

**Malgartenerstraße**

- 20 — Serm., Jun., Maler
- 21 Sarte, Sermann, Weber
- 22 Busch, Heinrich, Arbeiter
- 22 — Wilhelm, Arbeiter
- 22 Seidemeyer, Friedr., Arbeiter
- 23 Guffenbeide, Aug., Schuhmacher
- 23 — Heinrich, Sandler
- 24 Gooß, Wilhelmine, Wwe.
- 24 — Friedrich, Weber
- 24 Friedrichs, Wilhelm, Arbeiter
- 25 Hofrichter, Wilhelm, Weber
- 26 Hofmann, Elise, Wwe.
- 26 — Karl, Sap.-Druder
- 28 Sufmann, Wilhelm, Friseur
- 30 Surreibrinl, Gustav, Arbeiter
- 30 — Frida, Seimarbeitern
- 32 Busch, August, Arbeiter
- 32 — Serm., Hol.-Sapfer
- 34 Gudwig, Alb., Mollg.-Deamier
- 36 Glabe, Johanne, Wwe.
- 37 Niemann, Friedrich, Weber
- 39 Rasing, Sermann, Maurer
- 40 Berger, Otto, Schuhweber
- 40 Grobitter, Johanne, Wwe.
- 42 Busch, Sermann, Weber
- 43 Berhge, Wilh., Ziegelarbeiter
- 44 Berger, Sermann, Weber
- 45 Hoffeld, Rudolf, Arbeiter
- 46 Jung, Otto, Miermstr. a. D.
- 47 Koff, Gustav, Arbeiter
- 47 Niemann, Sermann, Weber
- 48 Sott, Karl, Tischschubmann
- 49 Brüggenmann, Z., Wasserbauart
- 50 Solgrefe, Friedr., Arbeiter
- 50 — Sermann, Zahnoler
- 51 Warming, August, Arbeiter
- 51 Busch, August, Weber
- 52 Brandtger, Wilh., Tel.-Arbeiter
- 52 Sadenberg, Heinrich, Arbeiter

- 1 Hofmann, Rud., Schneidermstr.
- 1 Garfen, Elise, Wwe.
- 2 Sentermann, W., Bahnarbeiter
- 4 Solgrefe, Johanne, Wwe.
- 4 — Wilhelm, Witt
- 4 — Anna, Hausdchter
- 6 Grünung, Karl, sen., Wärnerel
- 6 — Karl, Jun., Wärnerel 331
- 10 Schäpe, Aug., Postkassner a. D.
- 10 Brüggenmann, Otto, Arbeiter
- 10 Rieck, Heinrich, Maurer
- 13 Binfelmann, Wilh., Landwirt
- 13 Müller, Wilhelm, Arbeiter
- 13 Kressel, Heinrich, Umbalbe
- 13 Fedemeier, Gustav, Elektriker
- 13 — Elise, Wwe.
- 13 Silbrinl, August, Erelntfeger
- 14 Sentermann, Gudw., Kaufmann
- 14 — Auguste, Wwe.
- 15 Schmieber Gustav, Arbeiter
- 16 Meyer, Wilhelm, Weber
- 17 Sarte, Friedrich, Säger
- 17 — Heinrich, Weber
- 17 Stöfel, Wilh., Stellmacher
- 18 Gooß, Wilhelmine, Wwe.
- 18 Knieper, Julius, Schlichtermstr.
- 19 — 182
- 19 Niemann, Sermann, Umbalbe
- 19 — Erich, Weber
- 19 Pleggenhüple, R., Just.-Rat.
- 20 Busch, Serm., Buchbindermstr.
- 20 — Erna, Kontoristin
- 20 Schreiber, Wilhelm, Schlosser
- 21 Sentermann, D., Schmiedemstr.
- 22 Meyer, Otto, Schlosser
- 22 Blegertin, Johanne, Wwe.
- 22 Kronenburg, Theodor, Arbeiter

**Marientstraße**

- 1 Karberg, Rud., Landwirt
- 1 — Guste, Hausdchter
- 1 — Sermine, Hausdchter

- 2 Rargardt, August, Sattler
- 2 Bachmann, Franz, Weber
- 3 Euren Dorf, Gustav, Weber
- 3 Geiß, Martha, Schutrin
- 5 Grefse, Oskar, Bahnarbeiter
- 5 — Gustav, Monteur
- 5 Eterbering, Silbe, Vertäuflerin
- 6 Kropp, Hermann, Weber
- 6 — Hans, Schuhmacher
- 6 — Erna, Hausdofler
- 7 Miemann, Wilhelm, Weber
- 8 Kühl, Wilhelm, Umbalibe
- 8 Krämer, Friedr., Rangierer
- 9 Euren Dorf, Hermann, Umbalibe
- 9 Knüller, Bernhard, Weber
- 10 Diebel, Friedrich, Tischler
- 11 Euren Dorf, Marie, Wwe.
- 11 — Rudolf, Tischler
- 11 Roodmann, Wilh., Schloffermfr.
- 12 Knüller, Adolf, Weber
- 12 — Wilhelm, Weber
- 12 — Erich, Weber
- 12 Seimdoch, Ehr., Kellner

**Markenweg**

- 1 Duhbe, Gustav, Saufmacher
- 1 Krämer, Wilh., Steinbrucharb.
- 2 Schepmann, Wilh., Kaufmann
- 4 Bel der Kellen, Sophie, Wwe.
- 5 Steinamp, Wilhelm, Landwirt
- 5 — Seintich, Arbeiter
- 6 Giffe, Wilhelm, Arbeiter
- 8 Von der Seibe, O., Sel.-Arbeit.
- 20 Thor den Tharen, Gustav
- 23 Bergmann, Seint., Landwirt
- 23 — Eduard, Arbeiter

**Marktstraße**

- 1 Sömmme, Hermann, Waffnit 264
- 1 — Seintich, Kaufmann
- 2 Staues, Rudolf, Kaufmann

- Martinstraße**
- 2 Walter, Hermann, Eisen.-Arbeiter
  - 2 — Elise, Wwe.
  - 2 Eacheleben, Str., Eisen.-Arb.
  - 3 Egieling, Alwine, Arbeiterin
  - 3 Kermer, Rudolf, Weber
  - 3 Metterhausen, Elise, Arbeiterin
  - 3 Mittelfeld, Frieda, Arbeiterin
  - 4 Eibner, Hermann, Weidenwärter
  - 5 Eehr, Anna, Wwe.
  - 5 — Friedrich, Gormer
  - 5 Sollenbed, Seint., Saufmacher
  - 9 Enebrod, Elise, Wwe.
  - 9 — Wilhelm, Steinseher
  - 10 Wismann, Rud., E.-Oberkaffin.
  - 10 — Emma, Spinnmacherin
  - 12 Eggemann, Gustav, Arbeiter

**Maschstraße**

- 1 Kabetigeb. ehem. Schulge & Eohn
- 2 Girma Gebr. Eandere 115
- 4 Girma J. O. Eandere & Eöhm
- 5 Med. Ebereri 105
- 6 Kunge, Albert, Betriebsleiter
- 6 Sorstotte, Al., Betriebsleiter
- 7 Reismann, Seint., Kraftfahrer
- 8 Reßling, Seintich, Tischler
- 9 Etädt. Betriebsamt 117
- 9 Bauerfeld, Otto, Betriebsleiter
- 10 Girma J. Darlage 103
- 10 Berner, Konrad, Ingenieur
- 11 Egieling, Aug., Zigarrenmacher
- 11 — Emma, Sauehälterin
- 12 Hofmann, Wilh., Schloffermfr
- 23 Mirt, Str. O.-Bahnmfr. a. D.
- 23 Eohmann, E., Eisen.-Eretär
- 23 Elod, Walter, Eisenbahnner
- 24 Eriese, Walter, Beru.-Assistent

**Meyerhoffstraße**

- 2 Brebemeher, Wilhelm, Lehrer

- 3 Miemann, Hermann, Weber
- 3 Kemme, Erwin, Malermeister
- 3 Eumpe, Wilhelm, Baggerfr
- 4 Eohmader, O., Postkaffin. i. R.
- 8 Ehen, Eilhard, Bafflor 109

**Mittelstraße**

- 1 Eilweß, Friedrich, Weber
- 1 — Juliane, Wwe.
- 1 Brunshön, Wilh., Gormer
- 2 Eoldner, Guste, Wwe.
- 3 Elnich, Anton, Eol.-Führer i. R.
- 3 — Erich, Schloffer
- 4 Eite, Hermann, Arbeiter
- 4 — Seint., Eisen.-Echaffner
- 5 Eriebeg, Seintich, Arbeiter
- 5 Eurling, Adolf, Landw.-Arbeit.

**Molkestraße**

- 1 Eirtmann, Str., Kraftfahrer
- 1 Seadmann, Hermann, Eisen.-Ectr.
- 10 Eewel, Marie, Wwe.
- 10 — Karl, Garbnisseher
- 11 Berens, Eol., Eisen.-Assistent
- 11 Eobdenstein, Gustav, Arbeiter
- 11 — Friedrich, Arbeiter
- 11 Ebleting, Wilhelm, Maler
- 11 — Seimut, Maler
- 11 Eula, Wilh., Saufmacher
- 12 Eöffig, August, Arbeiter
- 12 — Eobanne, Romtoristin
- 12 — Elise, Eöhneberin
- 12 Eilfcher, Anna, Wwe.
- 19 Ereyer, Guste, Wwe.
- 19 — Guste, Saustochter
- 20 Egberts, Hermann, Postkaffiner
- 20 Eammering, Erid, Zangseffler
- 20 Eoffmann, Wilh., Kaufmann
- 21 Ebahn, Eanné, Eeher
- 22 Ealdbeim, August, Umbalibe
- 22 — Emma, Sebanne 256
- 22 — Elara, Sebannenkaffner

**Mühlendorf**

- 1 Girma E. O. Eode 120
- 1 Eaufahrt
- 1 Eaupt, Eies, Meister
- 1 Eheimeng, Max, Eebnemeister
- 1 Eapfe, Eirgür, Epinnemeister
- 1 Ereisemann, Eeorg, Eärbermfr.
- 2 Eittiber, Erid, Schloffer 187
- 3 Eühne, Ewilli, Echlackfermfr.
- 4 Eorenq, August, Arbeiter
- 5 Eemne, Karl, Zaufseher
- 5 Eillflug, Seint., Garbnisseher
- 5 Enebrod, Hermann, Schloffer
- 6 Knüller, Karl, Umbalibe
- 7 Saufmacher-Einnung
- 8 Rott, Ehr., Eilthgebändler
- 8 Eorenq, Ewilli, Schloffer
- 9 Knüller, Adolf, Saufmachermfr.

**142**

- 11 Ebble, Hermann, Eerkaufner
- 11 — Karl, Zangseffler
- 11 — Eilth, Eittelschullehrer
- 11 Eemne, August, Tischler
- 11 Eeed, Marie, Wwe.
- 13 Thor dem Eerge, Wilhelm, Eührterseßler
- 13 Echütte, Eilth, Bahnsebitur
- 16 Eößling, Eeorg, Saufmachermfr.
- 17 Etorch, Eilth, Saufmachermfr.
- 18 Euren Dorf, Eerminie, Wwe.
- 18 — Elara, Saustochter
- 18 Eriegemann, Eerb, Eagerist
- 18 Eberneher, Friedrich, Tischler
- 19 Ereyer, Wilhelm, Eöhneber
- 19 Euhle, Rudolf, Arbeiter
- 20 Eeintich, Otto, Ebit
- 21 Echilling, Aug., Eabrackkaffner

**Mühlentstraße**

- 1 Eimtagertich 295
- 1 Echüller, Str., Zuff.-Eackmfr.



# Restaurant Schweinebörse

Fernruf 149 **Otto Thöle, Bramsche** Grossstr. 11

*Rubzimmer : Saal : B. V. - Tankstelle*

*Spezialaussschank:*

*Fürstl. Fürstenbergbräu - Dortmunder Kronen*

## Wilhelm Schütte, Bramsche

Fernruf 146

Bahnamtl. Rollfuhrunternehmer

## Jos. Diepote, Bramsche

Seifenmeister

Meußtadt 7

Modern eingerichteter Damenalon

elektr. Kopfbehandlungen : Foillette-Riffikel

## Kaffeehaus Henzenbrink, Admer-Bramsche

Angenehmer Aufenthalt :: Schöne Aussicht  
Gute Bedienung

*Nabe der Bramscher Freilichtbühne*

## Wöchentliches Brinnorib

**Bramsche, Heinrichstr.**

*für Kragen, Oberhemden, Gardienen und ganze Hauswäsche*

*Schnelste Bedienung!*

*Günstige Preise!*

**Heilmangelstube Sophie Sickenpick**

## Bramsche

### Neue Straße

- 2 Sachmann, Marie, Wwe.
- 2 — Ernst, Witt **289**
- 3 Rührner, Sr., Schuhmachermfr.
- 3 — Berner, Schuhmacher
- 3 — Erna, Seifenmfrin
- 3 — Otto, Sandlungs-Gehilfe
- 3 Messel, Sr., Ziegeleiarbeiter
- 4 Wiemann, Louis, Weber
- 4 Eberding, Ernst, Dachbeder
- 5 Süßenheide, Gustav, Arbeiter
- 5 Simon, Georg, Schuhmacher
- 5 Collmann, Gustav
- 6 Wagner, Leopold, Weber
- 6 Wiemann, Franz, Schuhmacher
- 6 Reichel, Ferd., Sandler
- 7 Busch, Willh., Schuhmacher
- 7 Soge, Seimr., Schuhmacher
- 7 Schmidt, Guido, Dachbeder
- 7 Rang, Willhelmine, Arbeiterin
- 7 — Walter, Hausdiener
- 7 Nagel, Berta, Wwe.
- 8 Apel, Seimrich, Seifenmfr.
- 8 Riedemann, Gustav, Schneider
- 8 Moal, August, Kaufmann
- 8 Sellmich, Seimrich, Arbeiter
- 8 Mübendorff, Serm., Seiger
- 9 Rothermann, Elise, Wwe.
- 9 Böseling, Rud., Schuhmachermfr.
- 10 Ettening, Joh., Schuhmachermfr.
- 11 Sorlage, Ida, Wwe.
- 11 — August, Schuhmacher
- 11 — Marie, Hauswäscher
- 11 Ritzhoff, G., Mittelschullehrer
- 12 Strubbe, Seimr., Bäckermfr.
- 12 — Alex, Bäcker
- 12 — Gustf., Stillranenpore **305**
- 13 Schulze, Elise, Weißwaren-Gesch.
- 13 — Karl, Tischler
- 13 Zuffbrod, Ludwig, Arbeiter
- 13 Rubl, Joh., Aufstufsführer

### Meußtadt

- 1 Stewendäfel, Rudolf, Kaufmann **242**
- 1 — Sane, Kaufmann
- 2 Paesler, Julius, Goldschmied **227**
- 2 Walter, Sermann, Arbeiter
- 2 Dietrich, Hugo, Glöschkändler
- 3 Pfannenfein, Willhelmine, Wwe
- 3 — Willhelm, Sattler **293**
- 3 — Käthe, Berufmfrin
- 3 — Georg, Wärmer
- 3 — Ludwig, Stiß-Dialon
- 3 — Munnig, Griebtr., Stempner
- 3 — Sermann, Maler
- 4 Meertgen, Günther, Dentist **257**
- 4 Sartmeher, Onge, Hauskome
- 5 Weißerborn, Otto, Strogist
- 5 Seife, Berta, Benthnerin
- 6 Zuff der Seide, Sermann, Stempnermfr. **248**

- 7 Darns, Gerhard, Kaufmann  
 Rohlenhandlung **114**  
 7 Meporte, Josef, Gelehrter  
 7 Steinfeld, Josef,  
 Genb.-Nachmitt. i. R.  
 8 Robler, Gl., Schuhmachermfr.  
 9 Ritter, Willh., Riefchnermfr.  
 11 Eandering, Grib, Kaufmann  
**213**  
 11 Rober, Rurt, Kaufmann  
 12 Blauer, Karl, Rechtsanwalt  
**244**  
 12 Rbber, Joh., Sel.-Baubandwert  
 12 Wieding, Guise, Wbe.  
 13 Meber, Marie, Gräulein  
 13 — Ernst, Uhrmacher  
 13 Selge, Anna, Wbe.  
 13 — Anna, Hausstochter  
 13 Jette, Käthe, Gebrerin  
 13 Alomeyer, Grib, Uhrmacher  
 13 Eurenhofer, Karl, Sandl.-Geschft.  
 14 Gachteleben, Seimr., Photograph  
**159**  
 14 — Rudolf, Photograph  
 14 Schütte, Gerd., Schneider  
 15 Ritter, Reinb., Riefchnermfr.  
 15 — Dora, Hausstochter  
 15 Wobe, Mbele, Wbe.  
 15 Auf dem Hübel, Paul, Lehrer  
 16 Büßing, Aug., Rentner  
 16 Gantte, Paul, Dentist  
 16 Schäfer, Seimrich, Weber  
 16 Schred, Gudwig, Sattler  
 17 Efermbel, Grete, Zigarrengelb.  
 17 Paul, Ernst, Kaufmann  
 18 Schmala, Seimr., Dr. med.  
 Ebitung **150**  
 19 Brodtschmidt, Ernst, Malermfr.  
 19 Gottmann, Adolf, Uhrmacher  
 19 Auf der Seibe, Rud., Kaufmann  
**303**  
 20 Brenneke, Dr., Schuhmachermfr.  
 20 — Karl, Schuhmacher

- 20 Schwart, Hermann, Schneider  
 20 Brinmann, Willh., Malermfr.  
 20 — Rudolf, Maler  
 20 — Guise, Stbge  
 21 Müller, Gustab, Strogist  
 21a Goffein, Seimrich, Sautleerer  
 21a — Otto, Weber  
 21a Börs, Albert, Maschinenbauer  
 22 Riemann, August, Weber  
 22 Steweler, Georg, Zinnalbe  
 22a Wobler, Friedr., Formner  
 23 Stramer, Seimrich, Birt  
 23 — Seimr., jun., Musiker  
 23 — Walter, Musiklehrer  
 23 von Been, Selmut, Bäckermfr.  
 24 Seife, Christian, Haussohn  
 24 — Hennb, Hausstochter  
 24 — Auguste, Kontoristin  
 24 Rote, Willhelm, Schlosser  
 24 — Elisabeth, Büßgeschft.  
 24 Gierp, Mignes, Baumgaderin  
 25 Beder, Marie, Wbe.  
 25 Riemann, August, Weber  
 25 Krauß, Ernst, Monteur  
 25 Wümming, Rud., Reichs.-Arch.  
 25 Brodtschmidt, Seimrich, Arbeiter  
 26 Frommeber, Eälar, Dr., Jur.  
 26 Solgenkamp, Gl., Stat.-Ingenf.  
 27 Eandere, Hugo, Kaufmann

**Sanabrückerstraße**

- 1 Kaiser, Gudw., Steuerbeamter  
 6 Gaafe, Seimr., Zimmermann  
 6 — Willh., Zimmermann  
 7 Kropp, Rud., Zimmermann  
 7 — Amalie, Wbe.  
 7 Kublmann, Seimrich, Tischler  
 8 Eisele, Georg, Würtnermfr.  
**118**  
 8 — Rurt, Würtner  
 9 Gandraucht, August, Weber  
 9 Nagel, August, Maler  
 9 Bobberg, Willhelm, Seiger

- 10 Krete, Hermann, Schmied  
 10 Eiting, Willhelm, Tischler  
 11 Sartlage, Seimrich, Weber  
 11 — Willhelm, Schlachter  
 12 Bänne, Willhelm, Weber  
 12 — Otto, Schlosser  
 13 Grewele, Hermann, Andreber  
 13 — Hermann, jun., Andreber  
 13 Schmüd, Willhelm, Weber  
 14 Diebel, Johann, Weber  
 14 — Oswald, Tischler  
 14 Rorteböder, Willh., Maurer  
 14 — Bernbard, Weber  
 15 Gerberge zur Deimat, Golspiz und  
 Gbandruteisthütte **178**  
 15 Eührmann, Karl, Diakon  
 15 Mhrené, Josef, Arbeiter  
 15 Nente, Willh., Zimmermann  
 15 Nagel, Seimrich, Arbeiter  
 15 Golsch, Karl, Hausdiener  
 15 Geterfen, Karl, Schuhmacher  
 15 Wallant, Karl, Zimmermann  
 15 Gorg, Otto, Landw.-Arbeiter  
 15 Eienemann, Willhelm, Arbeiter  
 15 Ederff, Peter, Tischler  
 15 Galsch, Gustab, Rentner  
 16 Gubbe, Gerd., Arbeiter  
 16 Büßmann, Seimrich, Weber  
 17 Krauß, Hans, Schuhmachermfr.  
 Kolonialwaren **189**  
 17 Echraber, Seimrich, Schlachter  
 17 Mittinger, Willh., Zimmermann  
 18 Bedermann, Aug., Begebeürter  
 18 — Guise, Wbe.  
 18 Kahl, Joh., Zinlauer  
 18 Schwegmann, Amalie, Wbe.  
 18 — Eilse, Glätterin  
 18 Ehomberg, Karl, Maurer  
 19 Ehmth, Hugo, Stellmacher  
 19 Brodtschmidt, Gust., Bäcker  
 19 Rörholz, Josef, Arbeiter  
 20 Bedermann, Hermann, Untermfr.  
 20 Goffmann, Karl, Garbmischer

- 20 — Rudolf, Weber  
 20 — Hans, Arbeiter  
 21 Bedermann, Seimr., Sagerstalter  
 21 — Seimr., Schlossermfr.  
**167**  
 23 Raumann, Auguste, Wbe.  
 23 — Seiml, Röschin  
 23 — Hedwig, Gansgehilfin  
 23 Galsbogel, Eilse, Rentnerin  
 23 Eriemeber, Seimrich, Weber  
 24 Eiemann, Seimr., Schmiedemfr.  
 24 — Willh., Schmiedemfr.  
 24 — Gllda, Kontoristin  
 (Etröhe) Meber, Dr., Bauer  
 (Etröhe) — Seimr., jun., Landwirt

**Otterbreite**

- 1 Madone, Franz, Stublmesser  
 1 Kriech, Willhelm, Eisenmeg  
 1 Rbd, Willhelm, Arbeiter  
 1 Ebböle, Juliana  
 2 Ebieling, Rudolf, Arbeiter  
 2 — Ernst, Seiger  
 2 Gelmann, Franz, Maler  
 2 Galse, Rudolf, Arbeiter  
 2 Eimmer, Friedr., Weber  
 3 Regelhütter, Willhelm, Schlosser  
 3 — Eerrud, Hausstochter  
 3 — Seimrich, Weber  
 3 — Erid, Tischler  
 3 Kregelhan, Rob., Kad.-Druder  
 4 Ehilling, Willhelm, Weber  
 4 Bernede, Joh., Schneider  
 4 Köschmeber, Friedr., Gaudwirt  
 5 Rott, Eb., Milchhandlung  
 5 — Mlima, Wbe.  
 6 Ebee, Willh., Ober-Goltschaffner  
 6 Eefreich, Willhelm,  
 7 Eetermann, Milmone, Wbe.  
 7 — Willhelmine, Telefonistin  
 7 — Max, Schlachter  
 7 Eriener, Adolf, Stadt-Insfp.

- 8 Priemer, Rudolf, Portier
- 8 Bor den Ebaren, Str., Schlosser
- 9 Wiemann, Dorthea, Wwe.
- 9 — Franz, Schuhmacher
- 9 Wessel, Friedrich, Arbeiter
- 9 Brodhaus, Wilhelm, Lagerist
- 9 Beries, Seimr., Viehhändler
- 11 Schlichter, Eudw., Eisenbrucharb.
- 11 Pfeifen, Karl, Tischler
- 12 Trimp, Sophie, Wwe.
- 12 — Wilhelm, Schlosser
- 13 Wittchen, Franz, Weber
- 13 — Rud., Fleischerstr. 249
- 13 Satt, Seimrich, Maurer
- 15 Ruff, Dietrich, Stoffretzer
- 15 Renne, Willi, Kaufmann

**Stierkamp**

- 2 Reymann, Marie, Wwe. Gastw
- 2 — Gustaf, Maurer
- 2 — Eleonotte, Kontoristin
- 2 — Rudolf, Unfallarzt
- 3 Aufes, Serm., Warenbelghauer
- 3 Miethe, Wilhelm, Landwirt
- 3 Söllrich, Nikolaus, Umbalide
- 3 Rothofer, Seimrich, Maurer
- 3 Dietrich, Karl, Arbeiter
- 4/5 Sch, Robert, Schlächtermstr.
- 4/5 Rott, Margarethe, Wwe.
- 4/5 Güttinger, Franz, Schlosser
- 4/5 Gübe, Marie, Hauswirthin
- 6 Mehl, Str., Serrast 209
- 6 Gannede, Adolf, Unfallarzt
- 7 Forlage, Franz, Schuhmachermstr
- 7 Werneher, Seimr., Malermstr.
- 8 Forlage, Wilh., Schuhmacher
- 8 Sch, Adolf, Umbalide
- 8 Sartmann, Seimrich, Weber
- 8 — Sophie, Wwe.
- 8 Müller, Serm., Schuhweber
- 9 Ruchmann, R., Schuhmachermstr.
- 9 — Seimrich, Schuhmacher
- 9 Mienstroth, Frieda, Ehefrau

- 10 Satt, Eudwig, Umbalide
- 10 — Arnold, Maurer
- 10 Schüller, Bertha, Arbeiterin
- 10 — Rudolf, Weber
- 10 Mofing, Franz, Arbeiter

**Wenternweg**

- 1 Mehran, Auguste, Wwe.
- 1 — Wilhelm, Landwirt
- 1 — Friedr., Viehhändler 171
- 1 — Karl, Metzger
- 1a Bradmann, Sermann, Arbeiter
- 1a — Seimrich, Schneider
- 2 Giffe, Minna, Wwe.
- 2 Gruchemeyer, Friedr., Arbeiter
- 2 Bergmann, Seimrich, Arbeiter
- 2 Bodenfein, Grth, Weber
- 3 Mienhaus, Josef, Sandler
- 4 Solgrafe, Seimr., Einblmstr.
- 4 — Friedrich, Weber
- 5 Serer, Grth, Zimmermann
- 5 — Elise, Verkaufserin
- 5 — Seimrich, Tischler
- 6 Beerdom, Str., Bürgermstr. a. 2
- 7 Schale, Seimrich, Arbeiter
- 7 — Seimr., Jun., Kaufmann
- 8 Orunge, Seimrich, Monteur
- 8 Miegerint, Orna, Wwe.
- 10 Meyer, Elise, Ehefrau
- 10 — Sbriffian, Arbeiter
- 10 Gmshoff, Wilhelm, Weber
- 10 Rrambeer, Paul, Zeichner

**Rafschplatz**

- 1b Kretschmar, Karl, Gardmischer
- 1b — Rudolf, Schlosser
- 1b — Eute, Wilh., Kap.-Druder
- 1b — Sermann, Kap.-Druder
- 13 Reinlomp, Gustaf, Schlosser
- 2 — Reinlomp, Seimr., Metmstr.
- 2 — Auguste, Wwe.
- 2 — Rudolf, Zeichner
- 3 zur Debesse, Rud., Expedient

**Rosenstraße**

- 1 Morig, Gust, Radelkaffner
- 2 Riefe, Eudwig, Hofkaffner
- 3 Wiehe, W., Eisenkaffner
- 4 Eifers, Wilh., Disponent
- 4 Schlieber, Elise, Verkaufserin
- 5 Schulenberg, Seimr., Arbeiter
- 5 — Werner, Gardmischer
- 5 — Theodor, Arbeiter
- 5 Sörndemeyer, S., Kap.-Druder
- 6 Tilling, Seimr., Eisenhändler
- 6 — Emil, Schuhmacher
- 6 Dieleuroth, Friedr., Arbeiter
- 7 Sagemann, Carl, Schlosser
- 8 Frobitter, Oskar, Weber
- 8 Wobler, Seimrich, Arbeiter
- 9 Dabide, Str., Mohrboosführer
- 9 — Gudo, Schuhmacher
- 9 — Johann, Bootsmann
- 10 Meyer, Albert, Wwler
- 10 Raabing, Friedr., Milchhändler
- 11 Sermanns, Alois, Gärtner
- 12 Meyer, Karl, Seiger
- 12 Gaggerling, Grth, Buchbinder
- 13 Bünte, Dietrich, Weber
- 13 — Martha, Kontoristin
- 13 — Seimr., Formfecher
- 13 Belfe, Grth, Schlosser
- 14 Orace, Martha, Wwe.
- 14 Bor der Wöffe, S., Maler
- 15 Raabing, Adolf, Umbalide
- 15 — Serrta, Spinnerin
- 15 Meyer, Wilhelm, Tischler
- 16 Augenschütt, Str., Portier
- 16 Jurisch, Otto, Arbeiter
- 17 Orunge, Seimrich, Weber
- 17 Orand, Wilhelm, Arbeiter
- 17 Raffner, Wilhelm
- 23 Engelle, Serm., Stoffkaffner
- 23 — Milhelmine, Schneiderin
- 25 Klöppel, Ernst, Arbeiter
- 25 Ruchmann, Rud., Schlosser
- 26 Bon der Seide, Otto, Tischler

- 26 Krämer, Seimrich, Maurer
- 31 Schmidt, Seimrich
- 31 Gosmann, Seimrich, Arbeiter
- 36 Mehran, Willi
- 37 Krüßer, Otto, Sandler
- 37 Busch, Sermann, Maurer
- 38 Wobler, August, Formner
- 40 Raabing, Friedr., Milchbereiter

**Sandstraße**

- 1 Sedemeyer, Regine, Ehefrau
- 1 — Seimrich, Seiger
- 1 Möllmann, Olinde, Wwe.
- 1 Rode, Franz, Schneider
- 1 Raumann, Auguste, Wwe.
- 2 Bure, Rud., Zimmermann
- 3 Beneder, Wilhelm, Umbalide
- 3 Butte, Gust, Sel.-Gettingkaufl.
- 3 Wobler, August, Kaufsch
- 4 Riefe, Seimr., Kaufmann
- 4 — Agnes, Wwe.
- 5 Sentermann, Wilhelm, Müller

**Schillerstraße**

- 1 Wortmann, Joh, Maurer
- 1 — Wilhelm, Kaufmann
- 1 Krämer, Wilhelm, Weber
- 1 Brodmeyer, Ernst, Weber
- 1 Mphoff, Wilhelm, Reisender
- 2 Knabbe, Seimrich, Weber
- 2 — Friedrich, Tischler
- 2 Franke, Seimr., Eichenleger
- 3 Bedermann, Seimr., Kap.-Druder
- 3 Schomborg, Margarethe, Wwe.
- 3 Gose, Ernst, Schaufener
- 3 Knabbe, Ernst, Arbeiter
- 4 Bachmann, Friedrich, Maurer
- 5 Oran, Wilhelm, Tischler
- 5 Schwadenberg, Serm., Arbeiter
- 5 Knoller, Seimrich, Weber
- 6 Satt, Sermann, Arbeiter
- 7 Dabde, Friedrich, Kaufsch
- 7 Wiffmann, Friedrich, Maurer
- 7 Bowerlomp, Joh, Tischler

Sparte Mark



macht frei und stark!

Sparkasse

Des Freies Bersenbrück

Geogr. 1887 - Eldenbeldföder

Hauptgeschäftsstelle Bersenbrück

Hauptzweigstellen in: Ankum, Bodbergen, Berge, Bramsche, Fürstenu, Menslage, Quakenbrück, Schwagstorf, Nebenzweigstellen in: Althausen, Bippen, Engler, Kellenkamp, Merzen, Nortrup, Rieste, Vollage, Vörden.

- 7 Kropf, Willhelm, Weber
7 Bedermann, Sr., Kap.-Druder
8 Miethe, Theodor, Schneider
9 Biemann, Seimr., Weber
9 Sintelmann, S., Bahnarbeiter
10 Lufius, Rudolf, Arbeiter
10 Krämer, Seimrich, Arbeiter

Schlepptruperstraße

- 2 Milte, Seimrich, Schneider
2 Wolf, Gina, Wwe.
6 Rosenbaum, S., Zimmermann
6 Rahmeber, Adolf, Schneider
8 In der Stroth, Serm., Maurer
12 Rüsse, Adolf, Eisenbrucharb.
12 Goshmann, Sr., Siedeleiarbeiter
14 Schepmann, Willh., Maurer
16 Ballmann, Gille, Wwe.
16 - Seimrich, Arbeiter
18 Sandmann, Seimrich, Arbeiter
18 - Otto, Arbeiter
22 Gggemann, Willhelm, Arbeiter
28 Bäder, August, Landwirt
28 - Gernann, Steinleger
45 Stierich, Edmund, Kap.-Druder

Schubertstraße

- 1 Böfel, Ernst, Schriftleger
1 Steinmann, Hans, Kaufmann
2 Etrider, Aug., Buchhalter 310
3 Rühl, Emma, Wwe.
3 Süßemann, Friedr., Maurer
3 Bedmann, Willh., Tischler
4 Biemann, August, Umbalbe
4 - Anna, Sautstöcher
4 Schröder, Ernst, Maler
5 Gälten, Eberfel, Jagdführer
5 Bodenhein, Sermann, Weber
6 Satte, R., Mel.-Jagdführer
6 Schüb, Marie, Wwe.
7 Biemann, Karoline, Ehefrau
2 - Seimrich, Hintermeister
7 Kropf, Carl, Maurer
7 Soffricher, Seimrich, Weber

Strietmannstraße

- 5 Ballmann, Serm., Umbalbe
5 Örebe, Willh., Schneider
10 Starmann, Seimr., Maurer

Wockelstraße

- 1 Maumann, Eb., Formstecher
2 Müller, Albert, Schlosser
2 - Johanne, Wwe.
3 Gehrman, Anna, Wwe.
3 Meyer, Seimr., Mechaniker
4 Mübbold, Seimr., Landwirt
5 - Seimrich, Arbeiter
5 - Gille, Spulerin
6 Rolfs, Willh., Schlachtermfr.
6 Müßfeld, Sermine, Wwe.

Wallstraße

- 1 Schwanbau, Willh., Seiger
1 Glide, Gulse, Wwe.
1 Rosenbaum, Seimrich, Arbeiter
7 Beiming, W., Glens.-Arbeiter
11 Glide, Willhelm, Bäcker
11 Pruggemann, Seimrich, Weber
12 Ballmann, Seimrich, Maurer
12 Böhmann, Sermann, Arbeiter
13 Rahl, Grlh, Weber
13 Gölfe, Friedrich, Arbeiter
16 Gätting, Willhelm, Arbeiter
16 Maurer, Otto, Tischler
17 Gunte, Willhelm, Bäcker

Meißenburgerstraße

- 1 Grienner, Gille, Wwe. Wittfch.
1 - Emma, Wwe.
2 Kettler, Grlh, Schuhmacher
2 Auf der Seide, Gr., Arbeiter
3 Schläfer, Seimrich, Landwirt
3 - Sermann, Arbeiter
3 - Friedrich, Umbalbe
3 Biemann, Rudolf, Weber
3 Gride, August, Weber

- 6 Dehning, Wilhelm, Maurer
- 6 — Wilhelm, Umballe
- 6 Siemann, Karl, Schlosser
- 7 Schulenberg, Eß., Müller
- 7 Jugenfschüt, Johanne, Arbeiterin
- 7 Silbrint, Adolf, Maler
- 8 Schriever, Georg, Arbeiter
- 8 Knöller, Ernst, Weber
- 8 Caffé, Fr., Baughilfsarbeiter
- 9 Gachteleben, Georg, Arbeiter
- 9 — Georg, Schmied
- 9 Raunas, Johann, Arbeiter
- 19 Sielmann, Dorothea, Wwe.
- 19 Glibbe, Gustab, Arbeiter
- 19 — Seintich, Handwirt
- 20 Müller, Alwine, Wwe.
- 22 Bei der Sandwisch, S., Arbeiter
- 24 Glüner, Friedrich, Tischler
- 25 Sadmann, Gustab, Schlosser
- 26 Wobler, Friedrich, Arbeiter
- 28 Aufes, Gustab, Schmied
- 29 Stindolsch, Seintich, Schneider
- 30 Rohmann, Wilhelm, Monteur
- 30 Reitler, Georg, Arbeiter
- 31 Speller, Sern., Stublmfr.
- 31 Sielmann, Karl, Maurer
- 31 Klages, August, Arbeiter
- 31 Strubbe, Wilhelm, Weber
- 32 Ernte, Aug., Hintermfr.
- 33 Klaußing, Georg, Rang.-Aufsch.
- 33 — Georg, Sandlungsgelisse
- 34 Triebeg, Sernann, Maurer
- 34 — Wilhelm, Maurer
- 34 — Sophie, Spulerin
- 34 — Seintich, Weber
- 34 Werken, Otto, Schiffer
- 34 Krauß, Franz, Bauarbeiter
- 35 Bruning, Gisette, Wwe.
- 35 Kefebre, Sernann, Weber
- 35 Knöller, Otto, Weber
- 35 Sandler, Louis, Weber
- 36 Kropf, Wilhelm, Weber
- 36 Männing, Friedr., Klempner

- 36 Greele, S., Ober-Bauarbeiter
- 36 — Wilhelm, Weber
- 36 Grote, Karl, Weber
- 36 — Karl, Schneider

**Wiederhall**

- 1 Pauf, Wilhelm, Handwirt
- 1 Regling, Wilhelm, Gornier
- 1 Binte, Sernann, Tischler
- 2 Ralch, Wllyb., Raffeehaus 338
- 2 Erbwien, Alibert, Gärtner
- 2 Meisner, Franz, Umballe

**Wiefenweg**

- 1 Bogstotte, Johanne, Gbelfrau
- 1 — Gustab, Arbeiter
- 1 Arenbieler, Gisette, Wwe.
- 4 Jagemann, Bernb., Rauffahrer
- 4 — Aug., Geth.-Aufheber l. H.
- 6 Siebert, Karl, Gornfcheper
- 6 Sulsten, Wilhelm, Arbeiter
- 8 Sofmann, Karl, Berfmeiffer
- 8 Krauer, Sernann, Schmied
- 8 Sulsten, Seintich, Arbeiter

**Wilhelmstraße**

- 1a Stolte, Selene, Wwe.
- 1a Weber, Alfrehb.
- 1 Weberel-Dbermeiffer
- 1 — Sernine, Sausstochter
- 1 — Seintich, Rauffahrer
- 1 — Rudolf, Maler
- 1 Niemann, Wilhelm, Schiesser
- 2 Weber, Seonb., Gornfcheperinfr.
- 2 Orde, Alfrehb., Gornfcheper
- 2 Wöckneft, Alex., Sohnbuchalter
- 2 Bor dem Berge, Fr., Umballe
- 3 Knöller, Friedr., Kaufmann
- 3 Renne, Sernann, Retlor
- 3 — Gud., Schuhmachernfr.

- 4 Genbarmercant 259
- 4 Dannewitz, Paul,
- 4 Wend.-Sauptmfr.
- 4 Zietze, S., Wend.-Sauptmfr.
- 9 Martmann, Otto, Klaffionator
- 235
- 9 Sefti, Auguste, Sausstochter
- 10 Niemann, Friedr., Maurernfr.
- 222
- 10 — Gerrub, Sausstochter
- 10 Sausberg, Friedrich-Wilhelm,
- 10 Kaufmann
- 10 Gaue, Gelfz, Schrifteleiter
- 10 Quebbemann, S., Kaufmann

**Wille-Schreiber-Strasse**

- 1 f. Br. unbedohnt
- 3 Renne, W., Schuhmachernfr.
- 3 Brodfchmidt, Minna, Wwe.
- 3 Reeße, Wllyb., Schuhmacher
- 5 Rattmann, Wllyb., Buchbruder
- 5 Gboppelmann, Fr., Ortsverbalter
- 5 Müller, Anna, Wwe.
- 6 Soligrave, Wilhelmine, Wwe.
- 6 — Gudwig, Bäcker
- 6 Klufes, Mgnes, Wwe.
- 6 — Wllyb., Kaufmann
- 7 Raifer, Seint., Rantor l. R.
- 7 — Marie, Sausbalterin
- 8 Effing, Johannes, Kaufmann
- 8 — Subert, Kaufmann
- 8 — Grid, Kaufmann
- 8 Klepert, Barbara, Wwe.
- 8 — Sophie, Spulerin
- 9 Belchäftst. der R@-Stranenichst
- 9 Reichel, Bertlenfrud 333
- 9 Warte, Anna, Wwe.
- 10 Sofmann, Wllyb., Arbeiterin
- 10 Mrammen, Gerrub,
- 11 Wrenninghoff, Fr., Kaufmann
- 233
- 11 — Else, Sausstochter
- 11 — Gerrub, Sausstochter

- 12 Grober, Rich., Tischlernfr.
- 12 — Richard, Jun., Tischler
- 13 Hoffel, Sern., Schneidernfr.
- 13 — Grid, Schneidernfr.
- 13 Knöller, Friedr., Kaufmann
- 14 Detering, Wllyb., Gußuntern.
- 188
- 15 Meyran, Johanne, Wwe.
- 15 Rott, Georg, Schlachternfr.
- 241
- 16 Sunbeling, W., Buchbindernfr.
- 16 — Wllyb., Buchbinder
- 16 Radenberg, Emma, Wwe.
- 16 Gurrmann, Sophie, Wwe.
- 17 Gauber, Frieda, Kapfferrin
- 17 Mebing, Max, Dr. Zahnarzt
- 145
- 18 Bolte, Aug., Kaufmann
- 18 Sanders, Marie, Wwe.
- 19 Drebs, Otto, Gehler
- 19 Wrenemann, G., Schneidernfr.
- 20 Schulte, Seint., Sotel 283
- 21 Spar- und Darlehnsstoffe
- 126
- 21 Auf der Selbe, Sernann,
- 126
- 21 Randelbart, Wllyb., Dachbeder
- 21 Ettening, guffe, Wwe.
- 21 Sedert, Fr., Rauffschuhmann
- 22 Klufmann, Rainumb,
- Medantler 309
- 22 Orde, Max, Zuherrbeder
- 22 Weiff, Ernst, Bern.-Wefisse
- 22 Bedmann, Fr., Wend.-Seperin
- 23 Gajo, Fr., Reichsb.-Alffiffent
- 23 Schulte, Sern., Sausdame
- 24 Mlillenlamp, Bernb., Arbeiter
- 24 — Bernb., Jun., Klempner
- 24 Zimmlen, Franz, Arbeiter
- 25 Wrenemann, Sern., Arbeiter

## Branntische

- 26 Goltmann, Gr., Schladhermflr.  
 ↳ 206
- 26 — Adolf, Schladhermflr.  
 27 Grünig, Carl, Wirtherei  
 27 Sölscher, Johann, Schmied  
 27 Mies, Wilhelmine, Wwe.  
 28 Schreiberle Apotheke ↳ 221  
 28 Schreiber, Gustav, Apotheke  
 28 Klauer, Spella, Hausbame  
 28 Sitzeneber, Silfabeth,  
 Apoth.-Secretärin  
 29 Reinlemler, Amalie, Wwe.  
 30 König, August, Dr. med.,  
 pract. Arzt ↳ 204

## Wirthstraße

- 1 Sätting, Wilhelm, Arbeiter  
 1 — Otto, Bachmann  
 2 Bobler, Adolf, Arbeiter  
 2 — Sermann, Weber  
 4 Sollenbed, Mith, Maurer  
 4 Rebling, August, Arbeiter  
 5 Mührmann, Seint., Umbalide  
 5 Graab, Wilhelm, Arbeiter  
 5 Schriefer, Sr., Eisen-Arbeiter  
 6 Schallow, Emil, Selger  
 6 Selpe, Georg, Weber  
 10 Biechmann, Oere, Näherin  
 10 Schutenberg, Wilhelm  
 11 Winkelmann, Sern., Arbeiter  
 11 Etterfeld, Wilhelm, Arbeiter

# Frau E. Kotte, Bransche

- Putzmachermelsterin Neustadt 24
- Spezialgeschäft für Damenputz
- Auswahl in fertigen Hüten
- Anfertigung und Umarbeitung nach Modellen

## Parfümerie W. Karcsisky

Fernruf 152 Bransche Brückenort 6

Damen- und Herren-Frisiersalon

Spezialität: Bubikopf-Schnitt und -Pflege  
 Färben, blondieren, Dauer- und Wasserwellen

## Verzeichnis der Handel- und Gewerbetreibenden (einschließlich der freien Berufe) in der Stadt Bransche

### Agenturgeschäfte

- Ellermann, Friedrich, Brändenort 4  
 ↳ 276  
 Sundeling, Mith., Brändenort 12  
 Krufe, Reinhold, Semlerstraße 5  
 ↳ 337  
 Etzler, August, Schubertstr. 2  
 ↳ 310  
 Zwillingmann, Eduard, Sindenstr. 8  
 Alkoholfreie Getränke  
 Sömmе, Sermann, Marktstr. 1  
 ↳ 264  
 Gange, O., Großestr. ↳ 124  
 Eurenberf, Mith., Schiffr. 5 ↳ 240

### Mitthändler

(Siehe Produktion)

- Schreiber, A., Mithl-Schreiberstr.  
 ↳ 221

### Mrschitekten

- Bornbrüd, Waldber, Brändenort 5  
 ↳ 181  
 Wiede, Otto, Zim Markt 2 ↳ 313

### Ärzte

- Randppfein, August, Dr. med., pract.  
 Arzt, Sindenstr. ↳ 287  
 König, August, Dr. med., pract. Arzt  
 Mithl-Schreiberstr. ↳ 204  
 Schmalz, Sr., Dr. med., Sacharzt für  
 Chirurgie, Meufschab ↳ 150  
 Graude, Carl, Dr. med., Sanitätsrat  
 Großestr. ↳ 218

### Quaktionator, heeb.

- Wartmann, Otto, Sindenstr. 41  
 ↳ 235

### Quatovermietungen

- Bedermann, Sr., Sennbrüderstr. 21  
 ↳ 167  
 Deering, Mith., Mithl-Schreiberstr.  
 ↳ 188

Reßer, Carl, Breuestr. 11 ↳ 165

Auto-Reparaturwerkstätten  
 Böttcher, Seintich, Sindenstr. 7  
 ↳ 160  
 Klusmann, R., Mithl-Schreiberstr.  
 ↳ 309

Reiher, Julius, Sugerstr. 30  
 ↳ 324  
 Wittber, Fritz, Mühlentort 2 ↳ 187

### Badeanstalten

Darriker-Strandbad  
 Müller, Gust, Badenbadeanstalt,  
 Meufschab 21

### Bäckereien

- Brodtschmid, Mith., Senterstr. 11  
 Holzgrube, S., Wwe.,  
 Mithl-Schreiberstr. 6  
 Sundeling, Otto, Brändenort 12  
 ↳ 349

Aufhäuser, Rudolf, Senterstr. 40

Klinglschyr, Rudolf, Großestr. 21  
 Rubfmann, Adolf, Sindenstr. 24  
 Nordmann, S., Sindenstr. 1 ↳ 128

Geiermann, W., Sangerstr. 7  
 Rothert, S., Brändenort 20 ↳ 231  
 Schreiber, A., Sutterdamm 21 ↳ 340  
 Strubbe, S., Mählenstr. 12

Sadenberg, Sr., Großestr. ↳ 291  
 Nordenberg, Friedrich, Zim Markt 3  
 ↳ 172

von Beer, Selmut, Meufschab 23

**Bankgesellschaften u. Sparkassen**  
 Oldenburgische Landesbank 21.-2.  
 Filiale Branntweine 175  
 Sparkasse des Kreisles Verlenbrück,  
 Abteifelle Branntweine 282  
 Spar- u. Darlehnskasse, e.ö.m.u.ö.  
 126

**Barbiere u. Friseur**

Alpel, Seimr., Mühlentfr. 4  
 Aufses, Wüllf., Madschfr. 11  
 Benz, Wüllfelm, Großelfr. 2  
 Brunne, Wüllf., Jägerfr. 10  
 Busmann, Wüllf., Güterdamm 28  
 Rarschf., W., Brüdennort 6 152  
 Niepote, Josef, Meufkad 7

**Baumaterialien**

Bühmann, Friedrich, Breuefr. 3  
 288  
 Sarns, Werh., Meufkad 7 114

**Bierhandlungen**

Auf der Seebe, Rud., Meufkad 19  
 303  
 Sömmle, S., Madschfr. 1 264  
 Gurendorf, W., Gschfr. 5 240

**Böttcher**

Oldenburg, Bernh., 21m Mart 1

**Buchbindereien**

Wottlieb, Rud., Großelfr. 8 141  
 Sundeling, Wüllf., 16  
 Wüllf.-Schreiberfr. 16

**Buchdruckereien**

Brauers Buchdruckerei,  
 Breuefr. 18 216  
 Wottlieb, Rud., Großelfr. 8 141

**Buchhandlung**

Wottlieb, Rud., Großelfr. 8 141

**Büroeinrichtungsgesellschaft**

Wottlieb, Rud., Großelfr. 8 141

**Branntwein-Großhandlungen**  
 Gbber's, Joh., Gindentfr. 143  
 Range, S., Großelfr. 15 124

**Büchsenmacher**

Wagner, Wüllf., 21m Mart 1

**Dachdecker**

Seife, Gustav, Gindentfr. 45  
 Bennemann, Josef, Brüdennort 11

**Damenfriseurgesellschaft**

Alpel, Seimrich, Mühlentfr. 4  
 Rarschf., W., Brüdennort 6 152  
 Niepote, Josef, Meufkad 7

**Damenfriseurinnen**

Bedmann, Geni, Gandsbügel 10  
 Dietmann, Frau, Beechobenfr. 2  
 Dissen, Marie, Meufkad 6  
 Ditt, Frau, Güterdamm 48  
 Gungel, Wüllfelm, Rofentfr. 23

Gilcher, Julie, Semterfr. 23  
 Danfel, Gräda, Gullentfr. 21  
 Kaufmann, Anna, Gungterfr. 11  
 Goud, Frau, Semterfr. 39  
 Gutmann, Wüde,  
 Wüllf.-Schreiber-Str. 17

Wüllf.-Schreiber-Str. 17  
 Gleggenstube, Gisse,  
 Margartenerfr. 19

Regorius, Frau, Gindentfr. 31  
 Redl, Gisse, Friedr.-Gndw.-Gahntfr.  
 Rabben, Örete, Meufkad 12  
 Möffig, Gisse, Molltefr. 12  
 Gachtreiben, Wüllfelm, Gisse,  
 Semterfr. 5

Schörber, Wüde, Wüllfelmfr. 1  
 Schwegemann, Gräda, Golefr. 9a  
 Ginte, Bertha, Götthelfr. 10  
 Berneyer, Geni, Semterfr. 6  
 Büchmann, Örete, Wörtchfr. 10  
 Wüde, Wüde, 21m Mart 2  
 Wüdehorn, Gisse, Semterfr. 27  
 Wüdeberck, Mariechen, Örengrfr. 6

**Seiffen**  
 siehe Gahntgr

**Seiffen**  
 siehe Gahntgr

**Seiffen**

siehe Gahntgr

**Dredfrier**  
 Mehran, Seimrich, Warrenfr. 1

**Drogerien**

Gräfe, Rud., Brüdennort 5 162  
 Müller, Gustav, Meufkad 21  
 Nagel, Wüllf., Semterfr. 39 316  
 Wüdehorn, Otto, Meufkad 5

**Stingemittelhandlungen**

Sarns, Werh., Meufkad 7 114  
 Etod, Sern., Großelfr. 4 325  
 Gandsw., Begugs- und Wüdeberck-  
 Gensenschaft Branntweine 112  
 Gilers, August, Molltefr. 10  
 367 u. 368  
 Gunging, Seimrich, Brüdennort 10  
 135

**Eisengießerei**

Sarlage, S., Madschfr. 103

**Essen- u. Stahlwarenhandlg.**

Krusk, Reinb., Semterfr. 5 337  
 Gunging, Sr., Brüdennort 10 135  
 Möhrmann, S., Großelfr. 202  
 Gandsbering, Öfr., S., Meufkad 11  
 213

**Eintreuhandlungen**

(siehe Buchbindereien)

**Elektro-Instalateure**

Auf der Seebe, Rud., Meufkad 6  
 248

Niewöhner, Aug., Großelfr. 265  
 Niewöhner, Otto, Rudfr. 7  
 Reelfe, Richard, Großelfr. 2  
 Wittchen, Rud., Otterbreite 249

**Fahrradhandlungen**

Wöttcher, Sr., Gindentfr. 160  
 Hoffmann, Wüllf., Brüdennort 2  
 262  
 Rüfmann, R., Wüllf.-Schreiberfr.  
 309  
 Knieper, Julius, Gungterfr. 30  
 324

Mieher, Otto, Margartenerfr. 22  
 Gwaesler, S., Meufkad 2 227  
 Gschilling, Sella, Mühlentfr. 21

**Fahrgesellschaft**

Bennhoff & Niemann, Dismardfr.  
 Seiering, Wüllf., Wüllf.-Schreiberfr.  
 188

Reiter, Carl, Breuefr. 11 165

Schütte, Wüllfelm, Mühlentfr. 13  
 146

Güting, Gust., Gungterfr. 36 215

Wüde, Seimr., Meufkad 10 132  
 Wüdeberck, Friedr., Gungterfr. 232

**Garagen**

Wöttcher, Sr., Gindentfr. 160  
 Rüfmann, R., Wüllf.-Schreiberfr.  
 309

**Gärtnerien u. Blumengesellschaft**

Domle, Sern., 3m Rampe 2  
 Gisse, Georg, Gendbrüderfr. 8  
 118  
 Öring, Karl, Margartenerfr. 4  
 331

Schörber, S., Breuefr. 281  
 Mehdert, Sol., Großelfr. 18 386

**Getreibehandlungen**

Gilers, August, Molltefr. 10  
 367 u. 368

Gandsbering, Gisse, Begugs- und  
 Wüdeberckfr. 112

Gtrube, W., Gungterfr. 40 122

Glas- und Gärtenhandlungen

Gräfe, Rud., Brüdennort 5 162  
 Zinter, Wüllf., Brüdennort 185

**Gauschlachter**

Büder, Aug., Schlettererfr. 28  
 Sollenbed, Wüllf., Wörtchfr. 4  
 Gausf, Wüllfelm, Wüdeberck 1  
 Geymann, Gustav, Otterkamp 2  
 Gachtreiben, Seimr., Martingfr. 2  
 Semme, Wüdeberck, Brüdennort 11

# Gerhard Harms

Fernruf 114 **Bramsche** Neustadt 7

Ständiges Lager in sämtlichen

## Baumaterialien:

Dachziegel, Dachfenster, Glasziegel, Dachpappe, Zement W. I., Aetzkalk, Rohrgewebe, Glips, Tonrohre, Tonkrippen, Drainrohre, Zementrohre, Brunnenringe, Zementplatten, Bimsdielen, Schwemmsteine, Stallfenster, Stallrosten, I Eisen, Rundelisen,

## Flur- und Wandplatten

In reichlicher Auswahl.

Heraklith-Leichtbauplatten; Insulteplatten; Zefasit-Hartholzplatten

**Kohlen: Koks; Briketts; Düngemittel**

Torfstreu - Torfmull - Häcksel

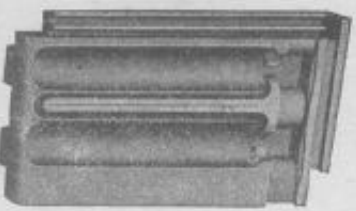

RUDOLF

# enzling

BRAMSCHÉ

Fernruf 298  
Gegr. 1885



Durch gemeln-  
samen Einkauf

mit über 300  
größ. Geschäften

**große Leistungsfähigkeit.**

## Stramfche

### Sebammen

Waldbein, Mimma, Molltefr. 22

↔ 256

— Klara, Sebammen-Schweber

Molltefr. 22 ↔ 256

Wrodlage, Gulie, Wilkamp ↔ 351

### Seifmangelstaben

Eidenbief, Auguft, Seimrichfr. 4

Wiemann, Muni, Semterfr. 58

### Solghandlungen

Strube, W., Engterfr. 40 ↔ 122

Wiemann & Eöhne, Dreuefr. ↔ 161

### Hotels, Gait- und Schankwirtfchaften.

Bohne, Sern, Auf dem Damm 6

↔ 314

Central Sotel, Grobfefr. 17 ↔ 219

(Zub.: Guffab Mfeber)

Sieremann, Wilib, Gindenfr. 46

↔ 342

Gräfe, Rud., Brüdennort 5 ↔ 162

Sachmann, S., Mühlennort 2 ↔ 289

Selnich, Otto, Mühlennort 20

Solagreb, Malgarenerfr. 4

Sotel Raumann, Wilib-Schreiberfr.

(Beifer: S. Schulte) ↔ 283

Solltein, Rud., Grobfefr. 16

Sorfmann, Walter, Bohnhof ↔ 247

Sundeling, O., Brüdennort ↔ 349

Söhme, S., Marktfr. 1 ↔ 264

Srämer, Seimich, Neufradt 23

Srämer, Wilibelm, Gindenfr. 27

Sruf, Seimb, Semterfr. 5 ↔ 337

Nordmann, S., Gindenfr. 1 ↔ 128

Sreiner, Georg, Weifenburgerfr.

Rald, Wilib, Biebershall ↔ 338

Rehmann, Marie, Wibe, Dierlamb

Rothert, S., Brüdennort 20 ↔ 231

Sandmann, Srib, Grobfefr. ↔ 158

(Soffhof d. Seutifchen Saufe)

Srabbe, Seimich, Mühlennort. 12

Sbole, Otto, Grobfefr. 11 ↔ 149

Nordernberge, Griedr., Am Markt

↔ 172

Nortmann, Griederife, Wibe,

Gutterdamm 13

Neunghoff, Sbriftian,

Wilib-Schreiberfr. 11 ↔ 233

Wiemann & Eöhne, Dreuefr. ↔ 161

Windingmann, Wibe, Gindenfr. 8

### Selennereien

Auf der Seibe, Rud., Neufradt 6

↔ 248

Wiedböhner, Otto, Rudfr. 7

Wiedböhner, Aug., Grobfefr. 9—10

↔ 265

Canede, Adolf, Otterlamb 6

Wittchen, Rud., Otterbreite ↔ 249

### Sohlenhandlungen

Sührmann, Fr., Dreuefr. ↔ 288

Sellers, Auguft, Molltefr. 10

↔ 367 u. 368

Sarné, Weib, Neufradt 7 ↔ 114

Sandwirtschafliche Beugé- und

Wfabgenoffenfchaft ↔ 112

Siod, Sern, Grobfefr. 4 ↔ 325

Sitting, Guff, Engterfr. ↔ 215

Wobler, Griedr., Engterfr. ↔ 232

### Solentalwarenhandlungen

Bücker, Auguft, Sdiehrupferfr. 28

Carole, S., Dreuefr. 15

Sieremann, Wilib, Gindenfr. 46

↔ 342

Gräfe, Rud., Brüdennort 5 ↔ 162

Selnich, Otto, Mühlennort 20

Solagreb, Malgarenerfr. 4

Sundeling, Otto, Brüdennort ↔ 349

Sieinifchmidt, Aug., Semterfr. 8

Saupmann, Adolf, Gindenfr. 24

Srauf, S., Söndbrückerfr. ↔ 189

Srämer, Wilibelm, Gindenfr. 27



Rraue, Reind, Sanderfr. 337  
 Rammer, Gustav, Orengrfr. 10  
 Renging, S., Brändenort 10 3135  
 Mobermann, S., Grobsefr. 202  
 Mobermann, H., Gindenfr. 35  
 Nagel, Willh., Sanderfr. 39 316  
 Nordmann, S., Gindenfr. 128  
 Prenzmann, Willh., Engterfr. 7  
 Priemer, Georg, Weissenburgerfr. 1  
 Priemer, Rudolf, Sanderfr. 23  
 Römheld, Max, Brändenort 355  
 (Thamä & Garfs Niederlage)  
 Schörber, Aug., Gutterdamm 340  
 Schwandhaus, E., Engterfr. 37  
 Tugendfel, Rud., Meufstadt 242  
 Siting, Gust., Engterfr. 36 215  
 Waring, E., Grobsefr. 4  
 Wenninghoff, Christan,  
 Willi-Schreiberfr. 11 233  
 Worthmann, Willh., Schillerfr. 1

**Ronbitorien und Cafés**

Nordmann, S., Gindenfr. 1 128  
 Roßert, Sern., Brändenort 231  
 Sadenberg, Fr., Grobsefr. 291  
 Bordenberge, Friedr., Am Markt 3  
 172

**Strafwegen-Gastschulen**

Bedernann, S., Osnabrückerfr. 21  
 167  
 Kaufmann, R., Willi-Schreiberfr.  
 309

**Schifner und Mühlenmacher**

Ritter, Willhelm, Meufstadt 9  
**Leberhandlung**  
 Wieding, August, Brändenort 9

**Seibstscherei**

Wottlieb, Rud., Grobsefr. 8 141

**Sichthausaufalt mit elektr. Betrieb**

Wottlieb, Rud., Grobsefr. 8 141

**Sichspieltheater**

Ecala-Sichspiele, Grobsefr.  
 (Zuh.: Heinrich Bornemann)

**Maler und Glaser**

Brühlmann, W., Meufstadt 20  
 Brodschmidt, Ernst, Meufstadt 19  
 Ellermann, Heinrich, Sanderfr. 20  
 Silbernt, Adolf, Weissenburgerfr.  
 Klinge, August, Kubfr. 9  
 Rampe, Willhelm, Gschfr. 3  
 Nagel, Gustav, Gindenfr. 24  
 Othe, Sern., Gutterdamm  
 Rinter, Willhelm, Brändenort 26  
 185  
 Schörber, Rudolf, Willhelmfr. 1  
 Semme, Erwin, Mecherhofffr. 8  
 Wernher, Sern., Otterkamp 7  
 Messel, Rudolf, Bergfr. 1  
 Wieding, Willhelm, Molltefr. 11

**Manufakturwaren**

Deering, Anna, Sanderfr. 4  
 Effing, Job., Willi-Schreiberfr.  
 Frommeyer, S., Brändenort 125  
 Genging, Rud., Kubfr. 3 298  
 Gander, Georg, Meufstadt 27  
 Wiedmeyer, Aug., Engterfr. 34  
 Zuh. Erna Seefeld

**Maschinenfabrik**

Sartlage, S., Maschfr. 103

**Maurerfr.u.Maunnternehmer**

Adelhofeld, Fr., Am der Bahn 1  
 Büßmann, Friedr., Breuefr. 3  
 288  
 Süßmann, Friedr., Schuberfr. 3  
 On der Stroß, Sernann,  
 Schlepphuberfr. 8

**Polboffer, Georg, Damaschlefr. 3**

Wienemann, Fr., Auf dem Damm  
 353

**Marmelade- und Konservenfabrik**

Wahrmeier & Kraue, Gindenfr.  
 361 u. 362

**Milchverzeiler**

Dulch, Sernann, Orengrfr. 5  
 Raafing, Friedrich, Kolenfr. 40  
 Raafing, Friedrich, Kolenfr. 10  
 Rott, Ed., Otterbreite 5  
 Rott, Christian, Mühlentort 8

**Moserei u. Grundprefferei**

Serberge zur Seimat u. Sopsib,  
 Osnabrückerfr. 178

**Musikkapellen**

Staborchester Branndie (Blasmusik)  
 Leiter: Elio Fligel.

Salon- u. Streichorchester  
 Gebr. Kramer, Branndie.

**Mühlen**

Glere, August, Molltefr. 1  
 367 u. 368

**Obst- u. Gemüsehändler**

Orning, Karl, Willi-Schreiberfr.  
 Zahn, Wwe., Gutterdamm 6  
 Meldeert, Josef, Grobsefr. 336  
 Renne, Meta, Willi-Schreiberfr.

**Photogeschäfte**

begm. **Photographische Artikel**  
 Wottlieb, Rud., Grobsefr. 8 141  
 Müller, Gustav, Meufstadt 21  
 Schreieben, Fr., Meufstadt 159

**Photograph. Ateliers**

Eadteleben, Fr., Meufstadt 159  
 Posamentierwarenhändler  
 Nütte, Wwe., Brändenort 27  
 Sürmann, Sophie, Wwe.  
 Willi-Schreiberfr. 17  
 Schulze, Eise, Mühlentort. 13

**Putzmacherinnen**

Kotte, Elisabeth, Meufstadt 24  
 Wismann, Emma, Sanderfr. 54

**Pumpenfabrik**

Sartlage, S., Maschfr. 103  
**Radio-Geräte**

Miedbhner, Aug., Grobsefr. 265  
 Praesler, Ed., Meufstadt 2 227  
 Reelfs, Rich., Grobsefr. 2  
 Wittchen, Rud., Otterbreite 249

**Rechtsanwälte**

Börgen, Arthur, Dr. jur., Gindenfr.  
 186  
 Glauer, Karl, Meufstadt 244

**Robrprodukten**

Ruffenbeide, Sern., Wiederboll la  
 Meyran, Wwe., Salefr. 1 226

**Sattlerien**

Saupt, Erich, Kubfr. 7  
 Pfannemrein, Wottl., Meufstadt 3  
 293

Edred, August, Meufstadt 16

**Gägewerksbesther**

Erunde, S., Engterfr. 40 122  
**Gschäfer, beidigte**

Wienmann, Fr., Willhelmfr. 222  
 Bornbrüd, Waulber, Brändenort 5  
 181

**Schlachtereien**

Dünke, Willh., Mühlentort 3 151  
 Neß, Robert, Otterkamp 5 144  
 Rinleper, S., Malsgarterfr. 18  
 182

Rrippöhl, Robert, Breuefr. 1  
 229

Meyran, Wwe., Willi-Schreiberfr.  
 241

Müller, Sern., Sanderfr. 271  
 Ross, Willi, Mollerfr. 6  
 Soffmann, Fr., Willi-Schreiberfr.  
 206

Sadenberg, Fr., Grobsefr. 339

**Schloffereien**

Koopmann, Mühlstein, Ruchfr. 5  
Möhmann, W., Maßschfr. 11  
Pentermann & Priemer, Auf dem  
Damm 6  
Wittber, Fris, Mühlenort 187

**Schmieben**

Sintern Stk, Bristtan, Eindenfr.  
Pentermann & Priemer,  
Auf dem Damm 6  
Siemann, S., Dandbruderfr. 24

**Schneidereien**

Orebe, W., Strichmannfr. 10  
Orole, Karl, Meißenburgfr. 36  
Nadmann, August, Großfr. 3  
Hoffel, S., Müll-Schreiberfr. 13  
Danneber, S., Gefchfr. 2  
Meber, Müll, Mühlenort 19  
Siemann, W., Müll-Schreiberfr.  
Seitro, Seimr, Semterfr. 32  
Eidenbiel, Oustav, Rosenfr.  
Edmibt, Fris, Semterfr.  
Schwarz, Hermann, Neufadt 20  
Sofmann, Rud., Madgartenerfr. 1  
Wittler, Friedr., Semterfr. 29  
**Schornsteinfegermeister**  
Ralsch, Müll, Friedrich-Edwvig-  
Zahfr. 12 315

**Schreibmaschinenhändler**

Wottlieb, Rud., Großfr. 8 141

**Schuhmachereien**

Alleneber, Hugo, Eindenfr. 28  
Bei der Kellen, Ernst, Mühlenort  
Brennede, Seimr, Neufadt 19  
Brennede, Friedrich, Brudenort 3  
Dobbs, Goffo, Brudenort 7  
Grise, Fris, Eindenfr. 9  
Grise, Müll, Breuefr. 15  
Krauf, S., Dandbruderfr. 17  
189  
Krüner, Werner, Mühlentfr. 3  
Gammeré, Seimrich, Jägerfr. 9

**Sander, Richard, Ruchfr. 4**

Remme, W., Müll-Schreiberfr. 3  
Röber, Clemens, Neufadt 8  
Siemann, J. S., Frau, Mühlentfr.  
Windhorn, Gustav, Semterfr. 27

**Setzer**

Wenning, Wwe., Breuefr. 7

**Spekteur, bahnamtlich**

Schütte, Müll, Mühlenort 146

**Stellmacher**

Meber, Seimr, Semterfr. 28

**Strumpf- und**

**Wollwarenfabrikation**

Misch, Sebastian, Semterfr. 54

**Tabak- u. Sigarenfabrikation**

Lwenhäfel, B. S., Neufadt 242  
Schilling, Rudolf, Maßschfr. 11

**Tapezenfabrik**

Dannbergsche Tapezenfabrik  
Webr. Ralsch & Co. 107

**Tapezenhändler**

Sonne, August, Brudenort 25

**Tankstellen**

Wittber, Seimrich, Eindenfr. 7

160  
Ruhmann, R., Müll-Schreiberfr.

309  
Goesler, Th., Neufadt 2 227  
Pentermann & Priemer,  
Auf dem Damm 6

Roßert, Hermann, Brudenort 231  
Eandering, Chr. S., Neufadt 213  
Schöle, Otto, Großfr. 11 149

Wittber, Fris, Mühlenort 2 187

**Textilwarengroßhändler**

Moad, Webr., Breuefr. 223

**Tierärzte**

Salhoff, Fris, Dr., Brudenort 12  
180

Strußenborf, S., Dr., Gartenfr. 121  
Treblé, Seimr, Otterdamp 209

**Tief- und Straßenbau**

Dallmann, Hermann, 306  
Brinhausfr. 1

**Tischlereien**

Barrenpohl, Hermann, Jägerfr. 41  
Bösel, Müll, Semterfr. 13  
Großer, Rich., Müll-Schreiberfr.  
Kindemann, Chr., Eindenfr. 33  
Petersen & Bulsch, Otterdamp  
Reffel, Emil, Semterfr. 230  
Strubbe, Georg, Georgfr. 1  
Wallweid, Ernst, Salefr. 13  
Wernweber, Ernst, Semterfr. 6  
Siemann, F., Semterfr. 35  
Siemann & Edhne, Breuefr. 2  
161

**Tuchfabriken und**

**Großhändler**

Böseling, Georg, Mühlenort 16  
Böseling, Ernst, Salefr. 297  
Rudter, Adolf, Mühlenort 9  
142  
Ruhmann, Rud., Otterdamp 8  
Ruhmann, Georg, Weibfr. 1  
Mörting, Diebich, Semterfr. 36  
228  
Gurendorf-Wonning, Eindenfr. 12  
302

Eitening, Müll, Semterfr. 317  
Eitening, J. S., Mühlentfr. 10  
Eitening, Karl, Semterfr. 43  
Etorp, J. R., Mühlenort 17

Spöle, Jun., Fr., Semterfr. 225  
Sortlage, August, Mühlentfr. 11  
Sortlage, Mühlstein, Otterdamp 8

Bode, R. O., Mühlenort 120  
Siemann, G. S., Aug. Otterbreite  
Siemann, Hermann, Semterfr.  
Siemann, Th., Semterfr. 42

**Mhrmacher**

Gottsmann, Adolf, Neufadt 19  
Soffmann, W., Brudenort 262

Meber, Ernst, Neufadt 13  
Goesler, Th., Neufadt 2 227

**Metzfelder**

Auf der Seibe, Hermann,  
Müll-Schreiberfr. 126

**Metzgerungs-Vertreter**

Auf der Seibe, Hermann,  
Müll-Schreiber-Str. 21 126

Kurth, Rudolf, Jägerfr. 32  
Strider, August, Schubentfr. 2

Witche, Seimrich, Eindenfr. 45

**Miechhändler**

Bohne, Hermann, Auf dem Damm 5  
314

Mebran, Friedr., Penterdweg 1  
171

**Mätsche- und Plätterinnen**

Eidenbiel, August, Seimrichfr. 4  
Siemann, Manni, Semterfr. 58

Wittchen, Marie, Gefchfr. 2

**Mätschegelächte**

Künsemüller, Müll, Großfr. 9/10  
Bode, Meise, Wwe., Neufadt 15

Schulze, Gise, Mühlentfr. 13

**Meberereien**

Künsemüller, J. O., Großfr. 20  
106

Eandere, Webr., Maßschfr. 115  
Eandere, J. B., & Edhne, Maßschfr.  
105

**Meinhandlungen**

Egberts, Joh., Eindenfr. 143  
Kange, J., Großfr. 15 124

**Bahnärzte und Dentisten**

Mieding, Dr., Zahnarzt,  
Müll-Schreiberfr. 145

Meeubsen, Günther, Neufadt 4  
257

Bante, Paul, Neufadt 16  
Etrenberg, Waldemar, Großfr. 1  
113

## Bramsche

Beitungen	Zigaretten- und Tabakhandlungen
Bramfcher Nachrichten, Breueftr. 216	Melchert, Josef, Großeftr. 336
Zimmermeister	Sachteleben, Str., Teufelbad 159
Saale, Seim., Osnabrückerfr. 6	Schermbeck, Oreste, Teufelbad 17
Robefeld, Seimich, Am Markt 1	Tewenbüfel, H. S., Teufelbad 242
Ertrube, S., Engterfr. 40 2122	Wenninghoff, Christian,
Grundwisch, & Sappé, Engterfr.	Willi-Schreiber-Str. 11 233
Wollerich, Duffab, Engterfr. 6	

## Heinr. Haase, Bramsche

Zimmermeister

Osnabrückerstr. 6

### Ausführung sämtlicher Zimmerarbeiten

## Kaffeehaus „Waldesruh“ Hesepe

Im nächster Nähe vom Seleper Bahnhof gelegen.

Edlungselegener Musiksort. — Mängenschmer Familienaufenthalt.

Fernruf Bramsche 297

### Reserviert für

**G. Knoop, Bramsche,**

**Kohlenhandlung, Engterstr.**

## Erith Saubl, Bramsche

fest: Kuhstraße 7

Sattlerei - Polsterei - Dekorationsgeschäft

## Sandelsgerichtlich eingetragene Firmen aus dem Sandelsregister des Amtsgerichtsbezirks Bramsche.

- Sermann Auf der Seide, Pant, Bramsche.  
Huf. Multifaktor Sermann Auf der Seide, Bramsche.  
Zulfes, Alfred, Kaufmann in Seleppe.  
Sermann Bet der Bede in Engter.  
Huf. Kaufmann Georg Meher, Engter.  
Weidemühlen Al. Nachf., Neuentrichen i. S.  
Huf. Wbv. des Kaufmanns Sermann Kammerding, Elfsabeth, geb. Kammerding in Neuentrichen i. S.  
Bielmann, D., Rieffe.  
Huf. Wbv. des Kaufmanns D. Bielmann, Rieffe.  
Brauer Buchdruckerei, Bramsche, Verlag der Bramfcher Nachrichten.  
Huf. Redakteur Hans Brauer in Bramsche. Haussohn Verh. Wibelm Brauer in Bramsche.  
Bramfcher Dosen- und Lagerhausgesellschaft m. b. S., Bramsche.  
Weidhahsführer: Oberstadtheiter Wihl. Schwenater, Bramsche.  
Bramfcher Seil- und Seilefabrik Wihl. Schwenater, Bramsche.  
Huf. Wibelm Sanders, Gabrielant, Bramsche. Emil Alfgarber Sanders, Gabrielant, Bramsche. Joh. Rinkenmüller, Gabrielant, Bramsche. Gudw. Bode, Gabrielant, Bramsche. Wibelm Bode, Gabrielant, Bramsche. Theo Rinkenmüller, Gabrielant, Bramsche.  
Bramfcher Glasfabrik.  
Huf. Wibelm und Emil Sanders, O. m. b. S., Bramsche.  
Huf. Kaufmann Wibelm Bäder, Engter. Kaufmann Duff. Bäder, Engter.  
Bühmann, Friedr., Baugeschäft.  
Sandel in Bau- und Brennmaterial und Kohlen.  
Huf. Mautermeister Friedr. Bühmann in Bramsche.  
Sennrich Bäder, Kaufmann, Rieffe.  
Wihl. Seering, Bramsche.  
Huf. Anna Seering, Bramsche. Dora Seering, Bramsche.  
Groffe, Wibelm, Bramsche.  
Huf. Kaufmann Friedrich Droffe, Bramsche.  
Egberts, Johannes, Bramsche, Kaufmann.  
Huf. Berner Karl August Eilers, Bramsche.  
Ellermann, Duffab, Engter.  
Eiffing, Johannes, Bramsche.  
Huf. Joh. Eiffing, Bramsche.

Grommeber, S., Bramfche.  
 Inh. Bbwe, Gerst Grommeber, Bramfche. Hermann Grommeber, Bramfche.  
 Jaller, Julius, Bramfche.  
 Inh. Kaufmann Sehn. Sömmе, Bramfche.  
 Sannoberfche Sebetenfabrik, Webr. Raifch & Co., Bramfche.  
 Inh. Kaufmann Wilhelm Raifch in Seemfche bei Sarem. Sbeltrau Emmi Rindling, geb. Raifch in Engter. Gr. Sildegard Raifch in Berlin-Schöneberg. Malerin Maria Raifch in Snaabrüd. Gr. Auguste Raifch in Snaabrüd. Kaufmann Dr. jur. Emil Raifch in Snaabrüd.  
 Sarns, Gerbard, Bramfche.  
 Sömmе, Hermann, Bier- und Mineralwafler-Gröbhandl. Bramfche.  
 Raifchandfteinwert Mfmer bei Bramfche.  
 Wiemann & Co., Mfmer. Weifchäftsführer Friedr. Wiemann, Bramfche, Müßelmfr. 10.  
 Ranngefeher, Eudwig, Molkereigeſchäft, Rieffe.  
 Rettler, J. B., Börden.  
 Knüller, Adolf, Bramfche, Zufchfabrik.  
 Inh. Wilhelm Knüller, Kaufmann, Bramfche. Friedr. Knüller, Kaufmann, Bramfche.  
 Knofmann, O., Bramfche.  
 Inh. Schuhmann und Kornhandl. Oufab Knofmann, Bramfche.  
 Kranfenhaus, St.-Geiftabth.-Stift zu Meuentirchen bei Bramfche  
 O. m. b. S.  
 J. O. Künfmüller, Bramfche.  
 Inh. Kaufmann Johannes Künfmüller, Bramfche. Gabrilant Ebeo Künfmüller, Bramfche.  
 Künfmüller, Etlb, Bramfche.  
 Inh. Frau Etlb Künfmüller, geb. Jung, Bramfche.  
 Kufmann & Semmelmann, Bramfche, Kolonialwaarengröbhandl.  
 Inh. Kaufmann Hermann Kufmann, Bente. Kaufmann Hermann Semmelmann, Sögehr.  
 Ränge, J., Bramfche.  
 Inh. Juftus Oberwittler, Kaufmann, Bramfche.  
 Gembrecht, Zmalie, Bramfche, Gröbhandlung in Kolonialwaaren.  
 Inh. Zmalie Gembrecht, Bramfche.  
 Genging, Rudolf, Bramfche.  
 Inh. Kaufmann Sehn. Genging, Bramfche, Ruchfr. 3.  
 Genging, Seintch, Bramfche.  
 Inh. Sehn. Rudolf Genging, Kaufmann, Bramfche.  
 Meber, August, Börden.  
 Inh. August Meber, Sandwirt und Kaufmann in Börden.

Meyran, Miß, Bbwe, Bramfche.  
 Mörtling, Siebrich, Bramfche.  
 Inh. Zufmachermeffter Dietrich Hermann Mörtling, Bramfche.  
 Zufmachermeffter Hermann Mörtling, Bramfche.  
 Noaf, Webrüder, Bramfche.  
 Inh. Weifchäftsführender Hermann Noaf, Bramfche.  
 Oldenburg, Sandebant (Spar- u. Reifbant) A. O., Sillale Bramfche.  
 Pender Siegel und Sonwerte, Rloffermeber & Co., Bente.  
 Rächttel Gris Rloffermeber, Bramfche.  
 Rönthild, Mar, Kaufmann, Bramfche.  
 Sandering, Ehr. S., Bramfche.  
 Inh. Gris Sandering, Kaufmann, Bramfche.  
 Sanders & Söhne, J. B., Bramfche.  
 Inh. Gabrilant Wilhelm Sanders, Bramfche. Emil Sanders, Gabrilant, Bramfche.  
 Sanders, Georg, Bramfche.  
 Inh. Johannes Georg Sugo Sanders, Kaufmann, Bramfche.  
 Sanders, Webr., Bramfche.  
 Inh. Gabrilant Kurt Sanders in Bramfche. Gabrilant Werner Sanders in Bramfche.  
 Sckreiber, A., Bramfche, Mpothete.  
 Srrube, W., Bramfche.  
 Inh. Wilhelm Srrube, Jun., Zimmermeffter, Bramfche. Sehn. Srrube, Zimmermeffter, Bramfche.  
 Eurenborff-Bonning, R., Bramfche.  
 Inh. Kaufmann Arnold Eurenborff-Monning, Bramfche.  
 Serthuber Wilhelmshöhe, Alois Serflege, Bramfche.  
 Inh. Kaufmann Alois Serflege in Bramfche.  
 Sböle, Gr., Jun., Bramfche.  
 Inh. Zufmachermeffter Gris Sböle, Bramfche. Zufmachermeffter Karl Sböle, Bramfche.  
 Sweenhäfel, P. S., Bramfche.  
 Inh. Kaufmann Sehn. Rud. Zug Sweenhäfel, Bramfche.  
 Sufmeber & Krufe, O. m. b. S., Bramfche, Konfervenfabrikation und Sandel von Lebensmitteln.  
 Inh. Georg Krufe, Gabrilant, Bramfche. Othobald Krufe, Kaufm Bramfche.  
 Tode, E. O., Zufchabrt, Bramfche.  
 Inh. Eudwig Tode, Gabrilant, Bramfche. Wilhelm Tode, Gabrilant, Bramfche.  
 Wenninghoff, Ehriftian, Bramfche.  
 Wiemann & Söhne, Bramfche.  
 Inh. Sehn. Wiemann, Solkbändler u. Eifchermeffter, Bramfche.  
 Adolf Wiemann, Kaufmann, Bramfche.

## Sandelsgerichtlich einget. Genossenschaften

aus dem Genossenschaftsregister des Amtsgerichtsbestirks Bramfche.

Druckgenossenschaft Kastrtefe e. G. m. S.

Vorstand: Seim. Knulle, Sofbelfer. Seim. Bergmann, Zimmermeister, Sofbelfer Seim. Gangfeld. Sofbelfer Gust. Wilschmeier, sämtl. in Kastrtefe.

Gemeinnütziger Bauberein Bramfche e. G. m. b. S., in Bramfche. Vorstand: Seimrich Jugenschitt in Bramfche. Untermmeister Otto Jung. Weber Dieblich Bänite in Bramfche.

Randwirtschafil. Bezugs- u. Absatzgenossenschaft m. b. S., Bramfche. Vorstand: Bauer Seimrich Hoffkamp in Gente. Bauer Seimrich Brandewe in Epe. Randwirt Seimrich Bel der Randwilsch, Ebgein. Kaufmann Griedr. Droffe in Bramfche.

Randwirtschafilche Bezugs- und Absatzgenossenschaft e. G. m. u. S., Messeln-Ballum.

Vorstand: Ernst Moßmann-Thomae, Randwirt in Ballum. Seimr. Widert, Welschitt in Messeln. Randwirt Seimann Gängner in Ballum.

Randwirtschafilche Bezugs- und Absatzgenossenschaft e. G. m. u. S., in Neuentirchen bei Bramfche.

Vorstand: Bauer Glemens Benemeyer in Gintern. Bauer Seimr. Gührmann in Minte. Bauer Gerhard Wöhm in Neuentirchen. Randwirtschafilche Bezugs- u. Absatzgenossenschaft e. G. m. b. S., Engler. Vorstand: Bauer Seimr. Seimann Ballmann in Schlepfruh. Bächler Seimann Kleiböcker in Engler.

Randwirtschafilche Bezugs- und Absatzgenossenschaft in Wörben e. G. m. b. S.

Vorstand: Sofbelfer Griedr. Welsch in Wörben. Ackerbürger Seimann Kramer in Wörben. Sofbelfer S. Schwante aus Sinnenlamp.

Motorengeossenschaft Wörben und Umgebung e. G. m. u. S., in Wörben. Vorstand: Bauer Griedr. Möller in Wörben. Bauer Josef Wälflner in Sinnenlamp. Bauer Griedr. Schröder in Wörben.

Mühlerei Bramfche, e. G. m. b. S., Bramfche.

Vorstand: Wälder zur Mühlen, Bauer in Schlepfruh. Josef Kublmann-Warnting, Bauer in Epe. Griedr. Kemnade, Bauer in Selespe. Seimr. Karberg, Bauer in Achmer. Seimr. Zuntzorf, Randwirt in Solte-Sünsbed.

Ebar- und Darlehnskasse, e. G. m. u. S., Bramfche.

Vorstand: Sofbelfer Seb. Meber-Wadum (Achmer). Bantbeamter Seimann Gust der Seide in Bramfche. Sofbelfer Franz Waidt in Riefe. Sofbelfer Seimr. Hoffkamp in Gente.

Ebar- und Darlehnskasse Wörben e. G. m. u. S., in Wörben.

Vorstand: Welschitt Seimann Gortsmann in Wörben. Bauer Bernard Brand in Wörben. Hauptlehrer I. R. Seimr. Gahrmann in Wörben.

Ebar- und Darlehnskasse e. G. m. u. S., Neuentirchen.

Vorstand: Wendant August Ofendorf in Neuentirchen bei Bramfche. Kaufmann Gust. Schwertmann in Neuentirchen, Dorfseiber. Bädermeister August Saarmeyer in Neuentirchen, Stellvertretender Dorfseiber.

Niechwertungsgeossenschaft e. G. m. b. S., in Riefe.

Vorstand: Marie Berlemann in Riefe. Gächter Gr. Galsmann, Riefe. Gr. Feldmann in Riefe. Rud. Drewe in Riefe. Randwirt S. Große-Krüßmann in Riefe.

Niechwertungsgeossenschaft e. G. m. u. S., in Bramfche.

Vorstand: Bauer Seimann Gührmann in Gente. Bauer Seimann Wollsch in Gente. Bauer Wilsbelm Droffe in Selespe. Bauer Seimann Bedmann in Selespe.

Niechwertungsgeossenschaft e. G. m. b. S., in Wörben.

Vorstand: Bauer Seimr. Gübde in Wörben. Dorfseiber. Bauer B. Brand in Wörben, stellvert. Dorfseiber. Bauer Seimann Kramer in Wörben.

## Sandelsgerichtlich eingetragene Vereine

aus dem Vereinsregister des Amtsgerichtsbestirks Bramfche.

Deutsches Voties Kreuz, Vaterländischer Frauenverein, Zweigverein Engler.

Vorstand: Ehefrau Esthabeth Schlie in Engler. Ehefrau Guste Gegeled in Schlepfruh. Ehefrau Theodor Gressler in Engler. Gaster Schlie in Engler. Ehefrau Kleine-Krüßmann in Kastrtefe. Griedrillige Feuerwehr in Gente e. V., Gente.

Vorstand: Randwirt Griedr. Thebe. Welschitt Ernst Schöle. Bauer Georg Theste-Wollrich. Schmitz Gustav Hoff, sämtl. in Gente. Griedrillige Feuerwehr in Wörben e. V., Wörben.

Vorstand: Zimmermeister Griedr. Schröder, Wechsführer. Welschitt Karl Wötter, Stellvertreter. Bauer Seimann Möller. Malermeister Karl Wollensdorf, sämtl. in Wörben.

## Bramsche

- Freiwillige Feuerwehr in Bramsche e. B. in Bramsche.
- Borfand: Gafstbitt Hermann Böhne. Zimmermeister Seimr. Erube. Bäckermeister Rudolf Juffus. Schuhmachermeister Wlth. Erord. Klempner Friedr. Wüning. Gafstbitt Otto Egdle. Schuhmachermeister Wlth. Etting, fämtl. in Bramsche.
- Freiwillige Feuerwehr in Epe e. B. in Epe.
- Borfand: Bauer Wlthelm Sadenberg. Neubauer Hermann Grünebaum. Bauer Guffad Krelage, fämtl. in Epe.
- Freiwillige Feuerwehr in Riefe e. B. in Riefe.
- Borfand: Kaufmann Walter Knabbe. Landwitt Beruh. Walter. Landwitt Ernst Bethermann. Landwitt Jof. Freugmann. Schmiedemeister Rud. Schwering. Schmiedemeister Friedr. Bruns. Landwitt Jof. Walter, fämtl. in Riefe.
- Freiwillige Feuerwehr in Engter e. B., Engter.
- Borfand: Schmidt Wlth. Kengensbrint. Klempner Wlthelm Sate. Schindler Wlthelm Roibert. Schuster Friedr. Bennemann. Klempner Rudw. Henemann, fämtl. in Engter.
- Freiwillige Feuerwehr in Selepe e. B. Selepe.
- Borfand: Bauer Erich Remnade. Schmiedemeister Wlth. Steinland. Mautermeister Hermann Büßermann. Bauer Hermann Rabmeyer, fämtl. in Selepe.
- Freiwillige Feuerwehr in Meffeln-Batum e. B., Meffeln.
- Borfand: Schlossermeister Wlth. Teubenhoff. Bauer und Gafstbitt Aug. Eiemann. Bauer Otto Semme. Schneider Hermann Wüning, fämtl. in Meffeln.
- Freiwillige Feuerwehr in Sörßen e. B. in Sörßen.
- Borfand: Jungbauer Bernhard Weßtrup. Landwitt Seimr. Egge. Miegelarbeiter Jof. Sageborn, fämtl. in Sörßen.
- Reinkalber Schießklub, Bramsche e. B.
- Borfand: Kaufmann Selig Knosfmann in Bramsche. Lehrer Selig Kienhop in Bramsche. Renbant Albert Nagel in Bramsche.
- Sportfcherei-Verein „Fischbau“, Bramsche e. B.
- Borfand: Schneider Hermann Schwarz in Bramsche. Werkstoffe bei Gitma J. B. Garbers & Eöhne, Bramsche.
- Borfand: Warenbefeuer Otto Jung, Bramsche. Seiger Betrieb Sate, Bramsche. Bortmeister Aug. Sorffotte, Bramsche. Weber Heinrich Eooh, Bramsche. Gattler Rudwig Schwed, Bramsche. Näbber Anna Saemann, Bramsche.
- Manberarbeitstätte Bramsche e. B., Bramsche.
- Borfand: Superintendent Raume in Bramsche. Borfänger. Bärgemeiffer Dr. Gatsch in Bramsche, Feldherr. Borfänger. Gemeindevorfeher für Dorf in Epe, Rechnungsführer.

## Georg Priemer - Bramsche

Weidenburgerstr. 1

Wirtschaft: Kolonialwaren

## Ernst Vulbrock, Tischlermeister

Mech. Bau- und Möbeltischlerei

Bramsche

Hasestr. 13



Foto: Grottel

## Zufucht des Darnsee-Strandbad

Bereitd gelegen.  
Somme — Suft — Wasser.

der Stadt Bramsche

## Karl Grote, Bramsche

Weißenburgerstraße 36.

Becken- u. Damen-Massage

## Kaffeehaus Wiederhall

Besitzer: W. Rasch

Betriebes Ausflugstokal — 10 Minuten vom Darnseestrandbad

*Gastwirtschaft zum Sport*  
 Inh. Wilhelm Diersmann, Bramsche  
 Lindenstr. 46 (früher H. Meyer) Fernruf 347

*Klubzimmer - Fremdenzimmer - Parkett-Kegelbahn*  
*Kolonialwaren H. Speisen und Getränke*  
 Vereinslokal des F.C.B. 09 : Sportplatzanlagen



## Edeka Lebensmittel

stets preiswert und gut

*Edeka-Geschäfte in Bramsche sind:*

Wilhelm Drese, Lindenstr. 44,  
 Hehr, Lenzing, Brückenort 10  
 Herrn, Mehrmann, Grobestr. 14  
 B. H. Twesthofel, Neustadt 1  
 Chr. Wenninghoff, Willh-Schreiber-Str. 11

### C. Werner, Bramsche

Wasserkraft-Turbinen

Ingenieurbüro für Industriebedarf

Fernruf 103

### Hr. F. Zanderling - Zitrampfäde

Fernruf 213

Haus- und Küchengeräte, Herde, Öfen,  
 Moberzeuge, Glas und Porzellan,  
 Ständerwagen, Sportwagen, Spielfachen,  
 Eisen- und Stahlwaren.

# ADLER



# WAVORT

Adler Qualität **135 RM**  
 und kostet nur **135 RM** einchl.  
 Koffer

Die Reismaschine die allen Ansprüchen gewachsen ist



ADLERWERKE VORH. HEINRICH KLEVER

AKTIENGESELLSCHAFT FRANKFURT A.M.

Vertretung und Lager:

**Rud. Gottlieb - Bramsche**

Auf Wunsch Zahlungserleichterung.

# Gemeinde Bridkwebbe

Bridkwebbe. 1231 Bridkwebbe, Webbe, wib ist ein geheiligter Wald. Während im Kirchspiel Zintum: Mefcherholte, Klelage, Säutingen, Solfen, Alhaufen, Küffel und das Dorf Zintum eigene Marten hatten, gehörte Bridkwebbe mit Bosel, Woltrup, Wehbergen, Seimann, Briggenbagen, Salge und Seilen von Alhaufen zur Somart, woin das Kloster Berlenbrud, das auch in dieser Mart lag, die Oberhofsgrafschaft ausübte. Der Mefcherhof zu Bridkwebbe, wie die ganze Bauerschaft soll erst in späterer Zeit (um oder nach 800) entstanden sein. Die zweite Giltbe des Namens webbe = heiliger Sain erinnert uns aber an die Aborte des Tacitus, daß die alten Germanen dort ihre Wohnungen aufschlugen, wo ein Quell, ein Bach, ein Sain zum Anbau einlud. Auf dem Mefcherhofe zu Bridkwebbe findet sich noch das Dokument, daß den Redemeiern zu Zintum (das sind die Befitzer der Mefcher- und Schultenhöfe) die Zulassung erteilt wird, daß die hausgenösslichen Erbsessiger (Bauern die dem Bischofe als Gutsherrn unterstanden) bloß hinsichtlich des hierfälligen Guts (Zieh) geechelt werden sollten, während die übrigen eigenbehörigen Bauern von aller beweglicher Sabe teilen mußten.

Postbefellbesitz: Bridkwebbe über Berlenbrud. Einwohnertafel 269. Kirchspiel und Pfarrgemeinde: Zintum. Größe 618 ha. Pflanzmeister: Bösling, Mitor. Feldgerichter: Weers, Verhard. Köllenberg, Georg. Gemeinderat: Jangling, Verh. Mefcher zu Woltrup. Ehrensman, G. Ortsbauernführer: Albers, Bernhard. Standesamtsbesitz: Zintum. Offentl. Gerichtsstelle: Bösling. Zimmermeister: Mefcher, Verhard.

Albers, Bernh., Bauer	244	Seimernmühle, Grib, Bauer	261
Bosel, Verhard, Landwirt		Althos, Sausohn	
Verhard, Sausohn		Einbmann, Bernh., Seuermann	
Seinrich, Sausohn		Althos, Arbeiter	
Josel, Sausohn		Seinrich, Sausohn	
Brunn, Jos., Gendw.-Besitze		Ehrensman, Verh., Seuermann	
Aufmann, August, Seuermann		Georg, Arbeiter	
Büter, Seinrich, Rentner		Mathaus, Aug., Gendw.-Besitze	
Sierling, Theodor, Seuermann		Mefcher, Grib, Seuermann	
Siermann, Josel, Landwirt		Verhard, Seuermann	
Grib, Seuermann		Verhard, Bauer	
Ewerding, Seermann, Seuermann		Griedrich, Sausohn	
Seller, Theodor, Seuermann		Mefcher zu Bridkwebbe, Geo., Bauer	
Weers, Verhard, Bauer		206	
Theodor, Seuermann		Joh., Spant.-Angefallter	
Georg, Sausohn		Grang-Josel, Sausohn	
Verhard, Seuermann		Mefcher zu Woltrup, Verh., Bauer	
Theodor, Bauer		209	
Drewe-Kellens, Josel, Landwirt		Grang, Bauer	
Grang, Bauer	359	Mieger, Theodor, Seuermann	
August, Sausohn		Georg, Sausohn	
Wißl, Sausohn		Gohmann, Grib, Gendw.-Bes.	
Bösling, B., Bauer, Müttermstr.		Reuge, Theodor, Arbeiter	
Wassing, Seinrich, Seuermann		Rolfes, Grang, Bauer	
Theodor, Sausohn		Köllenberg, Georg, Bauer	
Sellweg, Bernhard, Berwaller		Echtle, Kurt, Milchkontrollleur	
Seine, August, Seuermann		Echlarman, Seim., Seuermann	
Wesse, Seinrich, Sausohn		Josel, Sausohn	
Theodor, Bäcker		Echndelberg, Grib, Gendw.-Bes.	
Johanne, Sausohn		Echulte, Georg, Bauer	345
Sing, Ernst, Gendw.-Besitze		Seimann, Sausohn	
Söge, Seinrich, Bauer	302	Seinrich, Sausohn	
Georg, Sausohn		Ernst, Sausohn	
Seinrich, Sausohn		Eiebert, Seinrich, Gorfarbeiter	
Janzen, Seinrich, Rentner		Josel, Sausohn	
Jangling, Verhard, Bauer		Mathmes, Seim., Gendw.-Besitze	
Verhard, Sausohn		Mefcher, Grang, Berwaller	
Obing, Seinrich, Seuermann		Wehberg, Florens, Gendw.-Bes.	
Kemper, Verhard, Bauer		Welp, Seimann, Maurer	
Georg, Sausohn		Wörtmann, Seimann, Sausohn	
Knobbe, Ernst, Berwaller			



# Gemeinde Döllinghausen

Döllinghausen besteht aus Döllinghausen und Bentenbofern. 1280 wird der Ritterspö (Ritter) Ludolt de Dödinghusen erwähnt, so daß in dieser Zeit sich hier ein Sertentis befinden haben muß. 1490 wird D. to Crucelbergen genannt, was auf das hügelige Gelände hinweisen wird. Im ersten Teil des Namens D. mag der Vornamen eines Mannes stehen, der hier zu Hause war. Bentenbofern dürfte älter sein. 1254 heißt es: Bothorne in par Mersuen. Doch ist daselbe wie Bofern und bedeutet Buchenwald. Sorne ist Gandspibe, Söbe. Also eine mit Buchenwald bebaute Söbe, die hornförmig vorbringt. Später tritt dann der Name Bentenbofern auf. Ob der erste Teil von den Häuten des Vogerrichtes Schwagsdorf, die hier gefunden haben sollen, abgeleitet ist, mag dahin gestellt sein. Im 1720 gab es in D. und Bentenbofern 8 Wollweber, einen Salberben und nur 4 Marktörter, so daß die Bildung von Marktörreren hier nur wenig bedeutet hat, wo die Nachbargemeinde Pfalgenstraße in dieser Zeit 13 Marktörter und dazu 2 Erbörter besaß. —



Alben

Moderne Muster in allen Preislagen.

Buchhandlung Rud. Gottlieb, Bramsche

## Gemeinde Döllinghausen

Poststellbezirt: Döllinghausen über Gürfienau. Einwohnerrzahl 220.  
Kirchspiel und Pfarngemeinde Mergen. Größe 743 ha.

Bürgermeister: Mente, Seimich 16.

Beigeordneter: Seile, Bernh. Mente, Ernst.

Ortsbauernführer: Seile, Bernh.

Ehrendenkmalsbezirt: Mergen.

Deffentliche Gemispredchfelle: Bauer Seile.

Ehrenbürtigkeit: von dem Brinke, Werhard.

Ehnenbermeisterin: von dem Brinke, Pauline.

Simmermeister: Mittenborf, Ernst.

### Einwohner:

Albrecht, Bernhard, Landwirt,	Soltkamp, Wwe., Landwirtsch.,
Mus dem Moore, Seimich, Bauer,	Mehmet, August, Landwirt,
Beider, Eb., Bauer,	Mente, Seimich, Bürgermeist. 16
— Sont, Schneiderin,	— Ernst, Landwirt,
Bedmann, Seimich, Landwirt,	Mittenborf, Wwe., Giebler,
Brüder, Georg, Bauer,	Ride, Seimich, Landwirt,
— August, Bauer,	Rolfes, Bernhard, Landwirt,
Bernhard, Landwirt,	Rube-Rolfes, Bernhard, Bauer,
Dingmann, Sgnach, Bauer,	Rube-Werbenmann, Otto, Bauer,
— August, Bauer,	Echermann, El., Bauer,
Elfen, Bernhard, Bauer,	Echmidt, J., Landwirt
— Franz, Dunsbauer,	Echmidt-Rube, Landwirt,
— Gustab, Bantangefellher,	Echulte, August, Bauer
— — — — —	— Karl, Bauer,
Elfen-Wiesel, Bernh., Landwirt,	Egde, August, Landwirt,
Werbenmann, Bernhard, Bauer,	Förner, Anton, Landwirt,
Seile, Bernhard, Bauer,	von dem Brinke, Werb., Witt 21
— Willhelm, Landwirt,	— — — — —
Bernhard, Ortsbauernführer,	— — — — —
Werbenmann, Eb., Bauer,	— — — — —
— Josef, Landwirt,	— — — — —
— August, Landwirt,	— — — — —
	Waltshaus, Seimich, Landwirt,
	Wintelsobann, Georg, Landwirt,

# Gemeinde Engelen

Engelen hat von den Gemeinden des Kirchspiels Mergen die reichste Geschichte, einmal, weil sich hier das Hauptfreigericht (der Freistuhl) zu Engelen befand und weiter das mit diesem Freistuhl wohl engverbundene Gut Schlichthorst hier liegt. Engelen ist eine sehr alte Siedelung. 1240 Engelere. Endungen auf lere ist weisen auf Ursprünge hin. Unter Diefle (Seite 85) war von Vogerecht und Freigericht bereits die Rede. Der Freistuhl von Engelen war bedeutend, da sich in dieser Gegend viel freies Bauerngut befand und Rittergüter und Klöster in dem weiten Weite der Kirchspiele Schöbagen, Mergen, Bollage, Neuentrichen und Meffeln kaum auf-lamen; denn das Rittergut Schlichthorst ist eine spätere Schöpfung. Der Freistuhl zu Engelen wurde 1264 zuerst genannt und bildete mit den Hühnen zu Damm (bei Rottm) und Bietrup (St. Gingen) ursprüng-lich eine rudenbergische Freigravität b. h. Randeshöhe, die sich aus der Karolingerzeit her wohl entwickelt hatte und von den Grafen von Randensberg in die Hände anderer Grafengeschlechter überging bis es dann bormeinlich auch durch die Verbindung von Schlichthorst durch den bischöflichen Grafen von Gurfenau gelang, diese weiten Weite für den sich bildenden fürbischöflichen Staat zu gewinnen. Endgültig 1594 durch Erwerbung des Vogereiches Schöbagen und des Freigerichtes zu Engelen (Bergl. Einleitung S. 5), welche dann mit dem schon seit 1382 bestehenden bischöflichen Weite zu Gurfenau vereinigt wurden.

1528 war Schlichthorst noch ein freies Bauernwe, das 1240 mit zu den freien Gütern gähle, welche an den Schultenhof zu Ruffel einen Zins zu zahlen hatten (Bergl. S. 4). Das Weite zu Engelen hatte von altersher hier seinen Sitz, woran noch die Geminden im Parte von Schlichthorst erinnern mögen. Ob der Name auf schlichtsten von Stadel und Erreittigkeiten zurückzuführen ist, ist fraglich. Abbr-schneidener ist die Weitung schlichte, ebene Weite. Am 27. Oktober 1528 kaufte der Graf Moring zu Gurfenau von Genna zur Schlicht-horst, Sebbe ihrem Mann und Agathe ihrer Tochter das belagte Schlichthorstwe. Dieser Grundstod des späteren Gutes wurde dann durch Kaufkauf erweitert, so daß die Bauernhöfe bis auf das Strangen-erbe in dem Schlichthorstweite der Gemeinde Engelen von dem Gute allmählich aufgelogen wurden. Aber auch der Hof Strang bildete bis

zur Abfistung eine Erbpacht des Gutes Schlichthorst. 1569 wurde der zusamengebrachte Besitz zu einem landlagfähigen Rittergute er-hoben. Am 1. März 1905 kam Schlichthorst in den Besitz der Familie von Schorlemer. Am 1720 gab es in Engelen 7 Mollerben, 2 Erb-fötter und 12 Marktötter.

## Gemeinde Engelen

Postbestellbezirt Engelen über Gurfenau. Einwohnernzahl 390.  
Kirchspiel und Pfarrgemeinde Mergen. Größe 899 ha.  
Bürgermeister: Köfsermente, Bernbard.  
Beigeordneter: Strang, Anton, Richter, Seintich.  
Gemeinderat: Richter, Josef, von Schorlemer, Guno.  
Einzel-Schulverband Engelen, Ortschulvorst.: Bürgerm. Köfsermente.  
Ortsbauernführer: Mide, Seintich.  
Standesamtsbezirt: Mergen.  
Postverteilungsfelle und öffentl. Fernsprechfelle:  
Köfsermente, B., Mergen 71.  
Telegraphenbau: aus dem Moore, Bernbard.

Bädereien: Köfsermente, B.  
Schenkwirtschaften: Mide, Josef.  
Schmiedemeister: Kemppe, Seintich.  
Schneidemeister: Rieger, Wertbard.  
Schuhmachereister: Miedhoff, Georg, Canber, Bernbard.  
Zisfchereien: Canber, Sch. Solbers, Zungust.

### Einwohner:

aus dem Moore, B., Seuernmann	Deera, Seintich, Landwirt
Beder, Karoline, Mwe., Landw.	Georg, Sausfohn
— Josef, Sausfohn	— Otto, Sausfohn
Männer, Zug, Landw.-Geschfte	— Ernst, Eiedler
Berens, Anna, Sausghälterin	Wöbert, Strang, Seuernmann
Miedhoff, Marie, Mwe.	Wüller, Seintich, Eiedler
— Georg, Schuhmacher	— Ernst, Sausfohn
Miedmann, Seintich, Eiedler	— Uebe, Maria, Mwe., Landwirtin
Mühl, Ellsabeth, Mwe.	— Zungust, Sausfohn
— Seintich, Sausfohn	Sarmeling, Egebor, Landwirt
Esseberg, Seintich, Landwirt	— Seintich, Sausfohn
Stischer, Rudolf, Müller	— Josef, Sausfohn
Strang, Seintich, Bauer	— Glemens, Eiedler
— Anton, Sausfohn	— Egebor, Eiedler

Serbers, Johann, Feuermann	Bagenflecher, Mathilde, Wwe.
Selle, Heinrich, Landwirt	Hohkamp, Bernhard, Landwirt
Soffein, Josefine, Wwe.	— Georg, Sausfohn
— Josef, Sausfohn	Gulstam, Heinrich, Landwirt
Rempe, Heinrich, Schmied	— August, Sausfohn
Robbe, Heinrich, Bauer	Richter, Heinrich, Bauer
— Bernhard, Bäcker	— Johannes, Sausfohn
— Heinrich, Sausfohn	— Bernhard, Sausfohn
— Johann, Feuermann	— Karl, Sausfohn
Robmann, Anton, Landwirt	— Bernhard, Feuermann
Roller, Gerhard, Feuermann	— Josef, Milchfuhrmann
— Franz, Feuermann	— Selene, Sausfohler
Robmann, August, Feuermann	Ride, Anton, Milchfuhrmann
— Egebor, Schuhmacher	— Josef, Ehenwirt
Röfsernente, Bernhard, Landwirt	— Maria, Wwe., Landwirtin
— Georg, Sausfohn	— Heinrich, Landwirt
— Ignaz, Sausfohn	— Anton, Sausfohn
— Johanna, Sausfohler	— Franziska, ohne Beruf
— Bernh. Jun., Biergermeister	— Heinrich, Landwirt
— Bernhard, Sausfohn	Rafes, Heinrich, Schuhmacher
Rrieger, Gerhard, Schneider	Ritter, Egebor, Landwirt
Rodmann, Bernhard, Geher	— Ender, Egebor, Feuermann
Radmann, Heinrich, Bauer	— Bernhard, Schuhmacher
— Egebor, Milchkontrollaur	— Schnerre, Heinrich, Landwirt
— August, Sausfohn	— Clemens, Eiebler
Meiners, Bernhard, Landwirt	— von Echorlemer, Martha, Greifrau
— Bernhard, Sausfohn	— Luno, Gutsverwalter 313
Merte, Egebor, Neubauer	— Schmeer, Gerhard, Landwirt
— Georg, Sausfohn	— Georg, Sausfohn
Müller, Bernhard, Landwirt	— Bernhard, Eiebler
— August, Sausfohn	— Teepe, Josef, Wuispäcker
— Franz, Sausfohn	— Thale, Otto, Landwirt
— Anton, Mäntermeister	— Egebiel, Josef, Feuermann
— Heinrich, Ziehbänbler 17	— Schünemann, Anna, Wwe.
— Heinrich, Landwirt	— von den Benten, Josef, Bäcker
— Heinrich, Sausfohn	— Wolbers, Franz, Landwirt
— August, Sausfohn	— Clemens, Sausfohn
— Clemens, Sausfohn	— August, Tischler
— Semann, Landwirt	— Mor, Josef, Feuermann
Moh, Heinrich, Feuermann	

## Gemeinde Engter

Engter. 1183 als Engterbere erwähnt, wo dem Kloster Delede 3 Sausstellen in Engter geschenkt wurden. Der erste Seil des Ramens von engi = Salschlucht, der zweite von tere = Baum. (Ort in einer Waldschucht). Am 1147 ist bereits von der Engter Mart die Rede, welche damals mit der Benner Mart zusammenhing. Als 1229 durch Abgabewigung von Bramsche die Kirche in Engter gegründet wurde, wurde die Engter Mart zur Dotierung der neuen Pfarrstelle besonders herangezogen. Neben 8 Morgen urbaren Landes mußten in der sogenannten gemeinen Mart für den Pfarrer 20 Morgen Land urbar gemacht werden, wie die neue Kirche auch in der Mart als Besitziger einer „Bare“ berechtigt sein sollte. Das Solonat Witt ehauß erinnert noch an die Zeit, wo hier die kirchlichen Beratungen stattfanden.

1490 gab es in Engter 25, in Raltriefe 24, in Schleptrup 19 und in Ewinghausen 14 Ziehbefitzer. Am 1500 waren in Engter 10 Zollerben, 8 Salberben und 11 Erbhöter. In Raltriefe 4 Zollerben, 13 Salberben, 1 Erbhöter. In Schleptrup 14 Zollerben, 12 Salberben, 3 Erbhöter und in Ewinghausen 10 Zollerben, 5 Salberben, 3 Erbhöter. 1849 gab es in Engter 25 Bauern und 68 Steuerleute, also dieselbe Zahl Bauern wie 1490. In Raltriefe 1849: 27 Bauern und 81 Steuerleute. In Schleptrup 28 Bauern und 83 Steuerleute. In Ewinghausen 14 Bauern und 30 Steuerleute. Allein Barenau hatte außerdem 57 Steuerleute und Grankehlundern 4 Steuerleute. Am 1490 kannte man die eigentlichen Steuerleute noch nicht. Dieselben sind nach 1490 hinzugekommen. Borgstube in Gilsen soll den ersten Feuermann namens Seibert gehabt haben, der in dem Ziebschlagregister von 1490 als Knecht des Werts to Efgoren (Borgstube) mit eigenem kleinen Ziebsstand aufgeführt wird.

1560 waren im Kirchspiel Engter 163 Gamillen vorhanden. 1853 also rund 300 Jahre später 336 Gamillen, so daß sich die Bevölkerung in diesem Zeitraum fast genau verdoppelt. In Ziebsbänben 1560 595 Pferde, 998 Stüd Rindvieh und 1104 Schafe. Schwäne werden nicht genannt. 1853: 225 Pferde, 1376 Stüd Rindvieh und 637 Schafe, so daß der Pferdebestand um 370 Stüd zurückging. Stierer Müldgang erkrankt sich aus der Bauernbefreiung, da die gutsherrlichen Spann- dienste aufhörten. 1560 gab es im Kirchspiel Engter 14 Knechte, wovon 2 in Engter, 2 in Raltriefe und 10 in Schleptrup dienten. 1561 gabte

das Kirchspiel rund 501 Reichshaler Steuern. Engler 137 Thaler, Kalk-  
 rief 118, Schleptrup 158 und Euinghanten 98 Thaler. Nach der Mitis-  
 ordnung von 1556 sühete das Kirchspiel Engler eine besondere Vogtei  
 (unterste Verwaltungsbühde) später war Engler zeitweise auch dem Vogte  
 in Bramsche unterstellt.

## Otto vor den Tharen, Engler

Elektro-Installateur-Meister

Light- und Kraftanlagen : Beleuchtungskörper Fernruf 69

## Möbelwerkstätten und Bautischlerei Wilh. Fisse - Engler

Anfertigung von Stilmöbeln jeder Art.

Kompl. Möbelausstattungen.

Handwerklicher Betrieb. Keine fabrikm. Herstellung.

Antiquitäten.

Fernruf 67

## Heinrich Womning, Engler

Gastwirtschaft : Bäckerei : Kolonialwaren

Manufakturwaren : Großer Saal

## Heinrich Auf dem Brinke, Engler

Daugetränke

Baumaterialien, Düngemittel, Kalk, Dachziegel,  
 Drainrohre

Fernruf 68

## Landw. Metzgers u. Absatz-Vereinschaft

Fernruf 64

Engler

Fernruf 64

## Gemeinde Engler

Poststellenbezirk Engler über Dembrüdt.

Einwohnerzahl 846.

Kirchspiel und Pfarrgemeinde Engler.

Größe 1114 ha.

Bürgermeister: Seher Dembrüdt → 66.

Beigeordneter: Schöle, Sermann. Steinlapp, Seintrich.

Gemeinderat: Klehböder, Seintr. Ruhlmann, Wills. Plate, Wills.

Stroßmann, Seintrich. Sadenberg, Wilsbelm.

Ortsbauernführer: Klehböder, Seintrich.

Besamt-Schulvorstand: Engler-Schleptrup,

Verbandsvorsteher: Bürgermfr. Dembrüdt → 66.

Standesamtsbezugt: Engler.

Standesbeamter: Siegel, Sermann.

Essentielle Fernsprecherstelle: Postagentur.

Ärzte: Dr. med. Korschentich → 18.

Feuerschutzwart: Sebbing, Wilsbelm.

Welftschreit, eogl.: Pastor Masmutz → 52.

Gemeindefürsorge: Martel, Maria, (Pfarrhaus → 52).

Sebanne: Sieremann, Marie.

Bäckerien: Bei der Bede, Serm. Stroffe, Sermann. Roßbert, Aug.

Gachteleben, Wills. Sebbing, Gudwig, Wbener, Guffe, Wbwe.

Womning, Seintrich.

Grillentgeschäfte: Beders, Jeler. Siegmann, Wills.

Klempnererei u. Installationsgesch.: Sieremann, E. S. vor den Tharen, D.

Kolonialwarenhandlung: Bei der Bede, Serm. Bäder, Wilsbelm.

Stroffe, Serm. Entelstrotz, Gudw. Röder, Ferd. Rengenbrint,

Gudwig. Rember, Aug. Roßbert, Wbwe. Gachteleben, Wills.

Sebbing, Gudw. Wbener, Guffe, Wbwe. Womning, Seintrich.

Wasserrichtungen: Bei der Bede, Sermann. Entelstrotz, Gudwig.

Rengenbrint, Gudwig. Roßbert, Anna, Wbwe. Gachteleben, W.

Mülling, E. Wbener, Guffe, Wbwe. Womning, Seintrich.

Maiermeister: Auf dem Brinke, W. Siegel, S. Entelstrotz, D.

Maiermeister: Auf dem Brinke, Gudw. Brilggemann, Wilsbelm.

Schütte, Seintrich.

Seintrich, Seintrich.

Seintrich, Seintrich.

Seintrich, Seintrich.

Seintrich, Seintrich.

Seintrich, Seintrich.

Seintrich, Seintrich.

Seintrich, Seintrich.

Seintrich, Seintrich.

Seintrich, Seintrich.

Seintrich, Seintrich.

Seintrich, Seintrich.

Seintrich, Seintrich.

Seintrich, Seintrich.

# A. Niewiadomski, Engter

**Autovermietung - Ruf 54**

Auto-Reparaturwerkstatt :: Fahrradhandlung

# E. L. Fienemann, Engter

**Klempnerei und Installationsgeschäft**

Sahradhandlung — Sans- und Stüchengeräte

# Friedrich Vennemann, Engter

**Schuhmacherei und -Handlung**

Anfertigung eleg. Damen- und Herren-Stiefel  
Lager in fertigen Schuhwaren in allen Preislagen

# Hermann Dieker

**Tischlermeister, Engter**

Moderne Möbelwerkstatt — Bautischlerei

Garantie für beste Qualitätsarbeit

Fachmännische Beratung kostenlos

# Hermann Dietzel - Engter

**MALERMALERMEISTER**

# Wilhelm Berens, Engter

Mech. Bau- und Möbeltischlerei

# Baugeschäft Heinrich Schütte

**Maurermeister**

**Lager in Baumaterialien**

## Einwohner:

Auf dem Brinfe, Gubwig, Maurer

— Anna, Wwe.

— Friedrich, Gubwitz

— Seimr., Maurerstr. 63

— Wilib., Malerstr. 40

Auf dem Söbel, Seimr., Gubwitz

— Sophie, Wwe.

Bullmann, Seimr., Schuhmacher

— Guffab, Maurer

Barrenpohl, Seimrich, Maler

— Friedrich, Goldschuhmacher

— Bartels, Gulfe, Wwe.

— Wilibelm, Gubwitz

— Bedere, Peter, Griseur

Bei der Bede, Seimr., Raufmann,

Gastwirtschaft 12

Bei der Felten, Aug., Arbeiter

— Wilibelm, Arbeiter

— Guffab, Arbeiter

— Bergmann, Joh., Schlafter

— Anna, Wwe.

— Wilib., Viehhändler 78

— Wilibelm, Arbeiter

— Seimrich, Arbeiter

— Gubwig, Sel.-Arbeiter

— Berens, Wilib., Tischlermeister

— Bettensbrod, Seimann, Gosterei

— Bohnflein, Seimann, Arbeiter

— Wilibelm, Arbeiter

— Seimrich, Kirchenbener

— Bodfiegel, Wilibelm, Arbeiter

— Borsgerding, Friedrich, Schlosser

— Böder, Soule, Maurer

— Brinmann, Seimr., Gubw.-Arb.

— Brodtschmidt, Gubwig, Maler

— Gubwig, Guffaufsteller

— Wilibelm, Rentner

— Arthgenemann, Gubwig, Arbeiter

— Aug., Viehhändler 17

— Adolf, Arbeiter

— Wilibelm, Arbeiter

— Alwine, Ehefrau

— Seimrich, Maurer

Bilder, Guffab, Kolonialwaren

16

Baummann, Wilibelm, Arbeiter

— Dieter, Seimann, Tischlermeister

— Wilibelm, Gubwitz

— Diernann, Walter, Bäcker

— Dombre, Georg, Hauptlehrer

— Droffe, Seimann, Bäcker

— Diebel, Seimann, Malermeister

— Gubber, Rudolf, Gubwitz

— Guffe, August, Gubwitz

— August, Gubwitz

— Wilibelm, Schuhmacher

— Seimrich, Arbeiter

— Aug., Schlafterstr. 61

— Gellermann, Guffab, Raufmann

— Berner, Mechaniker

— Anleiftrath, Gubwig, Gubwitz

— August, Arbeiter

— Otto, Maler

— Erd, Seimr., Gostschaffner

— Gintfe, Guffab, Schneidermeister

— Gintfe, Wilib., Tischlerstr. 67

— Gubwig, Zimmermann

— Wilibelm, Gostschaffner

— Seimrich, Arbeiter

— Gortmann, Wilibelm, Gubwitz

— Granke, Seimrich, Sandler

— Gaeble, Seimann, Gebrer

— Gartilch, Guffab, Bauer

— Gausmann, Guffab, Arbeiter

— Wilibelm, Arbeiter

— Seimrich, Maurer

— Gubwig, Arbeiter

— Gildenhans, Minna, Wwe.

— Gr.-Kufmann, Marie, Wwe.

— Gageborn, Seimrich, Gubwitz

— Garmeter, Seimrich, Gubwitz

— Gatte, Wilibelm, Gattler

— Wilibelm, Klempner

— Minna, Wwe.

— Seffelbrod, Otto, Schneider

— Sesse, Seimrich, Bauer

Engter

- Soge, Seint., Eisenb.-Gehilfe  
 Sale, Gutsch, Landwirt  
 — Sermann, Arbeiter  
 Soffader, Margarete, Gehreim  
 Soltgrebe, Willhelm, Arbeiter  
 Soltkamp, Willhelm, Landwirt  
 — Willhelm, Postigent → 20  
 Sülfling, Emilie, Gastwirtin  
 → 79  
 Salsper, Seintich, Bauer  
 Sangel, August, Bäcker  
 Sander Ertrich, Seintich, Landwirt  
 — Seintich, Arbeiter  
 — Sernine, Wwe.  
 Sattler, Gustav, Arbeiter  
 Klein-Suzel, Willhelm, Bauer  
 Klebböcker, Sermann, Landwirt  
 Klingemeier, Seint., Schneidermfr.  
 Klöppel, Friedrich, Arbeiter  
 Krodter, Ferd., Schlachtereier  
 → 31  
 — Hans, Schlachtermesser  
 Koble, Willhelm, Arbeiter  
 Kroschewitsch, Friedr., Dr., mech.,  
 prakt. Arzt → 18  
 Krämer, Willhelm, Postkaffner  
 Kuchmann, Otto, Sendl.-Gehilfe  
 — Willhelm, Landwirt  
 Kuron, Johann, Landarbeiter  
 Kammers, August, Arbeiter  
 — Karoline, Wwe.  
 — Ernst, Arbeiter  
 Kungfeld, Willhelm, Bauer  
 Kuchtenberg, Franz, Schneider  
 Keimbrink, Friedrich, Lehrer  
 Bürgermeister → 66  
 Kienemann, Marie, Sebanne  
 Kuhn, Tischhändler → 27  
 Künze, Otto, Eisfäher  
 — Willhelm, Schmied  
 — Emma, Wwe.  
 — Willhelm, Sendlide  
 Küssenbeide, Anna, Wwe.

- Guttmann, Sol., Landw.-Gehilfe  
 Harzel, Maria,  
 Gemeindeführer → 52  
 Meyer, Willhelm, Arbeiter  
 — Emma, Wwe.  
 — Gerhard, Bauer  
 Moos, Otto, Eisfäher  
 Niebladomski, Emma, Wwe.  
 Schloßerei → 54  
 Otte, Seintich, Landwirt  
 — Willhelm, Arbeiter  
 — Sermann, Sendlide  
 — Willhelm, Landwirt  
 Plate, Will., Ferd.-Stellenleiter  
 Gölle, Gustav, Arbeiter  
 Rengensbrink, Will., Schmied → 14  
 — Minna, Wwe.  
 Reuber, Willhelm, Landwirt  
 — Hugo, Althmischer  
 Rolf, Rudwig, Landwirt  
 Robert, Willhelm, Sandler  
 — Willhelm, Arbeiter  
 Rolpert, Anna, Wwe., Gastwirtin  
 → 71  
 — Seintich, Arbeiter  
 Ränge, Elfe, Rentnerin  
 Sachtleben, August, Arbeiter  
 — Willhelm, Gastwirt  
 Schepmann, Seintich, Elektriker  
 Schlier, Seintich, Maler  
 — Auguste, Wwe.  
 — Gustav, Sendlide  
 — Willhelm, Arbeiter  
 — Gustav, Schmied  
 — Otto, Arbeiter  
 — Willhelm, Landwirt  
 Schomborg, Seintich, Arbeiter  
 — Seintich, Bauer  
 — Otto, Landwirt  
 — Otto, Eisfäher  
 — Sermann, Arbeiter  
 — Serm., Bauer → 49  
 — Seintich, Bauer

- Schomater, Seintich, Arbeiter  
 Schrader, Bernbard,  
 Verb.-Sauptwfmfr. → 32  
 Schulenberg, Gustav,  
 Ober-Spottkaffner a. D.  
 — Willhelm, Maurer  
 Schumacher, Sermann, Arbeiter  
 Schütte, Willhelm, Maurer  
 — Seintich, Maurermesser  
 Eger, Gustav, Sendlide  
 Eiegert, Friedrich, Bauer  
 — Willhelm, Landwirt  
 Eiegmann, Will., Griseur  
 Gollmann, Fritz, Arbeiter  
 — Seintich, Arbeiter  
 — Willhelm, Sap.-Drucker  
 — Seintich, Gohndrehschere  
 — Willhelm, Gohndrehschere  
 — Sermann, Arbeiter  
 Eieinkamp, August, Landwirt  
 — Seintich, Arbeiter  
 — Sermann, Gelfschführer  
 — Sermann, Arbeiter  
 — Sermann, Arbeiter  
 — Juliane, Wwe.  
 — August, Maurer  
 — Otto, Sendlide  
 Eietefeld, Seintich, Arbeiter  
 Etschdowe, Will., Landw.-Gehilfe  
 Strobbede, Gustav, Landw.-Gehilfe  
 Etrothmann, Seintich, Bauer  
 Etzabbe, Seintich, Bauer  
 Eute, August, Eisfäher  
 Eadenberg, Willhelm, Arbeiter  
 Eappe, Willhelm, Maurer  
 — Willhelm, Sendlide  
 Eebing, Rudwig, Bauer  
 — Georg, Bäckermeister → 72  
 — Willhelm, Gleichschleuer

- Zepe, Gustav, Stellmacher  
 Zigelmann, Seint., Zimmermann  
 Zölle, August, Bauer  
 — Sermann, Bauer  
 Zreller, Friedr., Kohlenhandlung  
 → 65  
 Zitting, August, Maurer  
 Zibing, Linde, Wwe.  
 — August, Bauer  
 Zintensold, Sermann, Sendlide  
 — Friedrich, Landwirt  
 — Von der Bede, Willhelm, Maurer  
 — Adolf, Landwirt  
 — Von der Seide, Seintich, Arbeiter  
 — Eudwig, Kaufshere  
 — Von dem Berge, Zug, Seuermann  
 — Willhelm, Arbeiter  
 — Eudwig, Arbeiter  
 — Willhelm, Landwirt  
 — Von den Ebaren, Otto, Elektrmfr.  
 — Notmann, Rudolf, Arbeiter  
 — Sermann, Arbeiter  
 — Willhelm, Arbeiter  
 — Sermann, Maurer  
 — Baldmann, Willhelm, Arbeiter  
 — Basnuth, Seint., Pastor → 52  
 — Werner, Julie, Wwe., Gastwirtin  
 — Adolf, Sendlide  
 — Wiebe, Sermann, Arbeiter  
 — Viel, Willhelm, Bauer  
 — Windhorn, Willhelm, Seuermann  
 — Winter, Sermann, Arbeiter  
 — Wönnig, Willhelm, Gastwirt  
 — Seintich, Gastwirt → 22  
 — Seib, Willhelmine, Taberier  
 — Zur Seide, Seintich, Schmiedmfr.  
 → 38  
 — zur Mühlten, Willhelm, Sandler

## Hermann Bettenbrock, Engter

Polsterei und Dekorationsgeschäft  
Teppiche - Fäuter - Lederwaren

# Gemeinde Epe

(einschl. Mühren und Malgarten)

Epe. 1216 Epe von aba = Wasser, epe die Meme (Mimn-wasser). Die Namen Sepepe und Epe sind eng verwandt, da beide Orte an beiden Seiten der Sase liegen. Neben dem Nordort Epe ist der bedeutendste Punkt Malgarten mit dem Nordort „die Dorf“. 1180 wurde das Kloster Malgarten von dem Grafen von Siedenburg aus einem teutoburgischen Gute gestiftet. 1188 Melegarde, 1223 Malgarten bieleicht von Machal = altsächsischer Gerichtssitz. 1803 wurde das Kloster aufgehoben. 1815 die Klosterkirche zu einer selbständigen Pfarrkirche erhoben. 1816—1885 Sitz des Amtes und Amtsgerichtes Börden zu Malgarten. Letzteres bis 1932. Die Söfe in Mühren gehörten einer Familie von Gingen, die 1299 ihren ganzen Besitz in Mühren und Epe dem Kloster Malgarten schenkte.

Diele Spendung war ganz bedeutend. Sie umfaßte die 6 Söfe in Mühren, welche noch heute bestehen:

Elhorens Kotte by den darmsmaere (Or.-Elhorn)  
Wessels hus to buren } heute die beiden Dings-Söfe  
Johann to buren }  
Hinricks hus to buren } und der Hof Schwegmann  
Herrn Niemann

de Kotte to overwaler henke up den Kamp (Kampmann) und 4 Söfe in Epe: Gerke ter horst, Hermanns hus ten ekel (Edelmann) Hundelynges hus und Helmeges hus ten halle (wohl Dalmann ten halle für dalle, wahrscheinlich ein Druckfehler).

Bei dieser Aufzählung muß es auffallen, daß nur die Söfe in Mühren und die Söfe in Epe, welche an der Außenseite der Gemeinde liegen aufgeführt werden, während die eigentlichen Eper Söfe, die im Sergen der Gemeinde, dem alten Nordort liegen, vollständig fehlen. Später waren sämtliche Eper Söfe nach Malgarten eigenbezügig, so daß die ganze Gemeinde vom Kloster Malgarten abhängig war. 1723 hatte Epe 15 Sollerben, 3 Sälberben (Kampmann, Dalmann und Or.-Elhorn) und 16 Marktstüer. Auf einen Sollerben = 6 Marktstüer. Sölgeral war das Kloster Malgarten. Sellung der Markt 1825—1837. Zwischen Epe und Bramsche liegt der lagenumwobene Darnsee, der heute ein beliebtes Strandbad an seinen Ufern sieht.

# Gemeinde Epe

Poststellenbesitz: Epe über Bramsche. Fernsprech-Anschluß: Bramsche.

Malgarten über Bramsche. Kirchspiel Bramsche.

Einwohnerzahl 684, Größe 1471 ha. Pfarrgemeinde Malgarten.

Bürgermeister: Thoman, Otto.

Beigeordneter: Dumbeling, Willi. Ruchmann, Heinrich.

Gemeinderat: Dumbeling, Willi. Kotte, Friedrich. Ruchmann, Heinrich.

Gänge, Hermann. Schwegmann, Willi. Strohmann, Hermann.

Ortsbauernführer: Krosowid, Heinrich.

Singel-Schulverband Epe, Dorfschulvorsteher: Bürgermeister Thoman.

Standesamtsbesitz: Bramsche.

Polizeirechtsstelle und öffentl. Fernsprechstelle: Epe: Rothert, Wilhelm

→ 376. Malgarten: Pellnich, Karl → 373.

→ 376. Malgarten: Pellnich, Karl → 372.

Schulstandheim bei Wöller-Mittelschule (in Malgarten, ehem. Amtsgericht)

Weisheitsk., kath.: Schäbe, Wilhelm, Pfarrer → 170.

Geistlichepiscoper: Kotte, Friedrich.

Mäderei: Kotte, Gostwin.

Mharrenmeister: Riefe, Wilhelm, Mühren.

Mühlen: Grundte, Detar, Malgarten. Kotte, Gostwin, Epe.

Schornsteinfeger und Kolonialwarenhandel: Pellnich, Karl, Malgarten.

Kotte, Gostwin, Epe (nur Handel) Rothert, Otto, Epe (nur Schornst.)

Meporte, Georg, Mühren (nur Handel) Strohmann, F., Malgarten.

Schneidemesser: Börensdöller, Willi, Epe. Dachsenmann, Fr., Malgarten.

Schneidemeister: Gebemann, Heinrich, Epe. Schneider, Franz, Malgarten.

Schuhmachermeister: Kotte, Franz, Malgarten.

Schmied: Wöller, Josef, Malgarten. Barning, August, Epe.

Tischlermeister: Grünbaum, Heinrich, Malgarten. Bödo, Willi, Mühren.

Zimmermeister: Studenberga, Heinrich, Malgarten.

# Oskar Grundke, Malgarten

Sägemühle

Fernruf 239 Lager in Bau- und Nutzholzern

## E i n w o h n e r :

Bartich, Karl, Gebrer	Sebe, Wilhelm, Seuermann
Bei der Bede, Str., Landw.-Geh.	Soligrofe, Wilhelm, Seuermann
Blase, Franz, Gebrer i. R.	Sundelng, Willi, Bauer 334
Blömer, Josef, Bäcker	— Emma, Witwe
— Josef, jun., Landwirt	Surrelsbrin, Heinrich, Seuermann
— August, Mäherin	— Fritz, Seuermann
Bölfe, Friedrich, Seuermann	— Wilhelm, Landwirt
Buhr, Gustav, Landwirt	Rampmeyer, Heinrich, Umballe
Dallmann, Wilhelm, Bauer	Riefelamp, Rud., Bauer 252
— Fritz, Sausfohn	— Ernst, Sausfohn
Stüing, Fritz, Seuermann	Roopmann, Fritz, Gebrer
— Otto, Landwirt	Rotte, Friedrich, Bauer
Edelmann, Seuermann, Bauer	— Woswin, Bäckermeister 341
— Heinrich, Rentner	Rottmann, Ernst, Bauer
Frankamp, Friedrich, Bauer	Rörner, August, Schwelger
Früchtmeyer, Wilhelm, Arbeiter	Rrefe, Otto, Seuermann
Diefle, Hermann, Seuermann	Rrelage, Olf, Witwe, Bauer
Woda, Raubarina, Witwe	— Gustav, Landwirt
— Josef, Sausfohn	Rublmann, Rudwig, Bauer
— Josef, Gächter	— Erich, Landwirt
Wosmann, August, Gächter	— Heinrich, Gächter
Wöttemöller, Wilhelm, Seuermann	Rublmann-Warning, Josef, Bauer
— August, Seuermann	348
— Wilhelm, Schmiedemeister	Rurz, Eulfe, Witwe
Sachmann, Philipp, Bauer 346	— Willh, Milchfuhrmann
— Adolf, Landwirt	— Adolf, Maurer
Sebenmann, Anton, Bauer	Ränge, Hermann, Wegebärter
— Johannes, Landwirt	— Heinrich, Schuhmacher
— Heinrich, Schneider	

## Goswin Kotte, Epe

Bäckermeister

Schwarz- u. Weißbrotbäckerei : Mühle

Kolonialwarenhandlung

Fernruf Bramsche 341

Reisemann, Wilhelm, Gächter	Schröer, Wilhelm, Seuermann
Guttmeyer, August, Seuermann	Schwaldenberg, Josef, Seuermann
— Anna, Witwe	— Josef, jun., Landwirt
Meyer, Hermann, Landwirt	— Bernhard, Fuhrmann
— Adolf, Landwirt	Schwegmann, Olf, Witwe
— Otto, Arbeiter	Siehlamp, Heinrich, Umballe
— Gustav, Seuermann	— August, Landwirt
Möllmeyer, Willh, Arbeiter	— Willh, Arbeiter
Planemann, Josef, Bauer 236	— Heinrich, Landwirt
Reubaus, Seing, Schwelger	— Heinrich, Seuermann
Riebur, Karl, Bauer	— Olf, Witwe
Riemann, Otto, Bauer	Sührenberg, Bernhard, Landwirt
Rieporte, Theodor, Altemeller	Sudenberg, Bernhardine, Witwe
Wausen, Arthur, Arbeiter	— Marie, Witwe, Bauerei
Wosle, Willh, Landw.-Gehilfe	— Wilhelm, Landwirt
Wegling, Emma, Witwe	Thelmann, Heinrich, Seuermann
— Gustav, Gächter	— Heinrich, Sausfohn
— Otto, Landwirt	Wiele, Wilhelm, Seuermann
— Ernst, Umballe	Wor dem Berge, Ernst, Seuermann
— Anna, Witwe	— Gustav, Sausfohn
Rielau, Fritz, Gächter	Walter, Bernhard, Seuermann
Röfser, Otto, Gastwirt 372	— Hermann, Sausfohn
— Josef, Gebrer	— Anna, Schneiderin
Rolf, Heinrich, Seuermann	Waring, August, Bauer
Rollmann, Fritz, Seuermann	— Gerhild, Landwirt
Rosler, Willh, Gofsberr. 375	— Franz, Umballe
Röbelamp, Franz, Seuermann	— Hermann, Landwirt
Schäfer, Franz, Bauer	Wernert, Emma, Witwe
Schmieber, Gustav, Landwirt	Wesferhaus, Friedr., Bauer
Schomburg, Olf, Witwe	— Gutf, Dwarb, Bauer
— Heinrich, Seuermann	— Reinhold, Sausfohn

## Wilhelm Goda, Epe

Tischlermeister

Bau- und Möbelschlerei

Komplette Wohnungsrichtungen

Einzelmöbel in modernster Ausführung



## Hilffren

Aldermann, August, Seueremann  
 Quaes, Gerhard, Arbeiter  
 Bollmann, Gustav, Arbeiter  
 Bartau, Gustav, Schwelger  
 Goba, Wilhelm, Tischlermeister  
 Sagemann, Bernhard, Weber  
 — Seirich, Weber  
 Sünthemer, Joh., Seueremann  
 Kampmann, Gustav, Bauer  
 Kl.-Eggen, Minna, Witwe  
 Kornschild, Heinrich, Gädler  
 Klöppel, Heinrich, Arbeiter  
 Künlemüller, Ed., Bauer 273  
 Meber, Gustav, Seueremann  
 — Wilh., Landwirtsch.-Arbeiter  
 — Otto, Arbeiter  
 Mutert, Gust, Witwe  
 Mälmsper, Heinrich, Seiger  
 Niemann, Olinde, Wwe., Bauerei  
 — Seirich, Landwirt  
 Nieporte, Olga, Kolonialwaren  
 Osthoff, Heinrich, Seueremann  
 Otte, Wilhelm, Bauer  
 Rief, Wilhelm, Maurermeister  
 — Seemann, Maurer  
 Rohmann, Georg, Zimmermann  
 — Seemann, Zimmermann  
 — Seirich, Weber  
 Schmidt, Gudw., Dachbeamter u. S.  
 Schlieber, Seir., Sabetenbruder  
 Schwabenberg, Heinrich, Arbeiter  
 — Josef, Arbeiter  
 — Wilhelm, Schuhmacher  
 — Seemann, Arbeiter  
 Schwegmann, Adolf, Bauer 330  
 — Rudolf, Haussohn  
 — Willi, Haussohn  
 Kappe, Heinrich, Seueremann  
 Mor dem Berge, Wilhelm, Arbeiter  
 Messing, Heinrich, Arbeiter  
 Messel, Gisbeth, Wwe.  
 Mottmeber, Gustav, Seueremann

## Margarten

Brandtke, Heinrich, Landwirt  
 — Seemann, Haussohn  
 — Otto, Haussohn  
 Brodtschmidt, Heinrich, Landwirt  
 Gode, Toni, Witwe, Rentnerin  
 Grundle, Oskar, Mühle 239  
 Grinebaum, Josef, Neubauer  
 — Josef, jun., Landwirt  
 — Heinrich, Tischlermeister  
 — Seemann, Neubauer  
 Hellmich, Karl, Gastw. 373  
 — Karl, Landwirt  
 Sunold, Hofbeamter i. R.  
 Johannes, Friedrich, Gädler  
 — Friedrich, jun., Landwirt  
 — Gustav, Steinleger  
 — Otto, Eisenleger  
 Rollmann, Wilhelm, Landwirt  
 Reite, Franz, Schuhmacherfr.  
 Rautner, Seemann, Dacharbeiter  
 Möller, Josef, Eisenmacherfr.  
 Nieporte, Josef, Gädler  
 — Seirich, Landwirt  
 Glümer, Heinrich, Landwirt  
 Quebemann, Friedr., Schmiedfr.  
 207  
 Rabmeber, Wilh., Gädler  
 Schabe, Wilhelm, Pfarrer 170  
 — Rarol, Lehrere Witwe  
 Schnäter, Franz, Schmiedmeister  
 — Ratharina, Schneiderin  
 Schwabenberg, Johanna, Witwe  
 — Rudolf, Neubauer 294  
 Schildemann, Wilhelm, Landwirt  
 — Friedrich, Landwirt  
 Strohmann, Seemann, Gastwirt  
 Zadenberg, Heinrich, Altenteiler  
 Zjoman, Otto, Mürgemeister  
 Zimper, Heinrich, Landwirt  
 — Seirich, Haussohn  
 Zudenberg, Seir., Zimmermann  
 Müller, Sina, Haushälterin

## Gemeinde Evinghausen

Evinghausen tritt zuerst 1146 als Ewinhusen auf, als dem Kloster Gertrudenberg in Densbrüd in Evinghausen und Mptrup bedeutende Schenkungen gemacht werden. Auch Eberinghausen ist eine spätere Schreibweise. Miellesicht die Ebelung der Sippe eines Eberhard. Ein Teil von E. ist Mptrup. 1160 Supdorf = hochliegendes Dorf. Auch der Meberhof zu Mptrup war vom Kloster Gertrudenberg abhängig. Die Bewohner des Kirchspiels Engter wußten zu allen Zeiten was sie wollten. 1494 vertraten die Evinghauser Bauern in einer Eireitsache mit dem Bischofe ihre Ansprüche so hartnäckig, daß sie sogar mit dem Seuerleute besetzt wurden. Im Revolutionsjahr 1848 machten die Seuerleute des Kirchspiels in Hannover, um ihre Lage zu bessern. Durch diesen Zusammenstoß entstand in dieser Zeit ein Verein der Engterischen Seuerleute. Nach dem Gebäude von 1350 dürfte der Hof Seimkamp der später wohl in Groß- und Klein-Seimkamp geteilt wurde, ein Ritterhof gewesen sein. Das freie Gut Haffelbrod gehört zu Barenau. 1903 erhielt Evinghausen eine eigene Volksschule.

Wilhelm Broß, Flussmann, Evinghausen

Fernruf Engter 53

Ausflugslokal : Gartenwirtschaft

Kunstdünger : Futtermittel

## Gemeinde Evinghausen

Postfeldbegirt u. Fernspr.-Anschluß Engter. Einwohnerrzahl 251.  
 Kirchspiel und Pfarrgemeinde Engter. Größe 856 ha.  
 Bürgermeister: Rehling, Grüb 30.  
 Beigeordneter: Ruhlmann, August. Küstengebe, Seemann.  
 Gemeindevor.: Kl.-Seimkamp, Willh. Krämer, Seimr. Siemann, E. Winborn, August.  
 Ortsbauernführer: Bruning, Seimrich.  
 Einigel-Schulterband Evinghausen, Ortschulderf.: Bürgerm. Rehling.  
 Standesamtsbezirt: Engter.  
 Öffentliche Fernsprechstelle: Bauer Rehling 30.  
 Fleischbefeuer: Schulenburg, Gustab.

Wass- und Schenkewirtschaften: Or.-Klufmann, W. Schulenburg, Gustab.

### Einwohner:

Mit Eingabe der Hausnummern.

Auf dem Berge, Friedr., Bauer 26	Or.-Klufmann, Willh., Gastwirt 22
— Glette, Alttentelsterin 26	— 53
— Barlau, Seemann, Seuermann 13	— Willhelm, jun., Landwirt 22
— Seimrich, Sausohn 13	— Gröfse, Willh., Landw.-Gehilfe 1
— Bergmann, Auguste, Wwe. 13b	— Hoffmeyer, August, Seuermann 9b
— Willhelm, Sausohn 13b	— Kl.-Seimkamp, Emma, Wwe. 6
— Bruning, Gustab, Bauer 10 30	— 25
— Seimrich, Bauer 13 26	— Krämer, Anna, Wwe. 3b
— Biermann, Georg, Gebrer 26	— Seimrich, Seuermann 9c
— Glausing, Ghr., Seuermann 4b	— Otto, Sausohn 9c
— Feder, Willh., Maurer 11b	— Seimrine, Schneiderin 9c
— Seimemann, Willh., Landw.-Geh. 12	— Friedrich, Seuermann 25
— Eggemann, Seimrich, Bauer 5	— Ruhlmann, Aug., Seuermann 12c
— Ellermann, Ernst, Maurer 11b	— Seimrich, Sausohn 12c
— Graumann, Gtise, Bauerei 20	— Rudolf, Bauer 16
— Willhelm, Landwirt 20	— Gustab, Bauer 23
— Otto, Landwirt 20	— Hammerich, Friedr., Seuermann 9b
— Gröfstemeyer, Ghr., Seuerm. 12b	— Gänge, Seimrich, Seuermann 2b
— Willhelm, Sausohn 12b	— August, Sausohn 2b
— Alwine, Sausochter 12b	— Willhelm, Kraftfahrer 2b
— Or.-Seimkamp, Seimrich, Bauer 4	— Gängenfeld, Seimrich, Rentner 1
— 50	— Küstengebe, Gustab, Neubauer 17
— Otto, Landwirt 4	— Seemann, Tischler 17
	— Friedrich, Seuermann 18

### Evinghausen

Masfmann, Gustab, Bauer 8	Schulenburg, G., Bauer, Gastw. 15
— Gustab, jun., Landwirt 8	— Gustab, jun., Landwirt 15
— Rud., Milchkontrollleur 8	— Gulse, Schneiderin 15
— Erna, Sausochter 8	— Emma, Sausochter 15
— Meyer zu Alptrup, Willh., Bauer 9	— Willhelm, Rentner 15
— Seimrich, Sausohn 6b	— Schwegemann, Seimrich, Grächter 3
— August, Seuermann 10b	— Grlm, Grlm, Seuermann 5b
— Willhelm, Seuermann 14b	— Willhelm, Sausohn 5b
— Willhelm, jun., Sausohn 14b	— Gustab, Arbeiter 25b
— Gustab, Arbeiter 13b	— Eirenkamp, Gtette, Alttentelsterin 20
— Mollenstrosch, Str., Seuermann 25b	— Grodtholde, Seimr., Seuermann 3b
— Miehling, Grlb, Landw.-Gehilfe 9	— Siemann, Ernst, Sausohn 5
— Rehling, Grlb, Bürgermeister,	— Sittling, Willhelm, Bauer 12
— Bauer 14 30	— Krümpe, Seimrich, Rentner 16
— Reutepöbler, Willhelm, Bauer 19	— Bollmer, Willhelm, Bauer 1
— Willhelm, Alttentelster 19	— von der Saar, Willhelm, Bauer 11
— Gustab, Milchkontrollleur 19	— Willhelm, jun., Landwirt 11
— Rotert, Gustab, Bauer 2 76	— Winborn, Gehr., Seuermann 1b
— Gustab, jun., Landwirt 2	— Seimrich, Seuermann 1b
— Anna, Sausochter 2	— Seimrich, Bauer 7
— Emilie, Sausochter 2	— Rudolf, Landwirt 7
— Schlieber, Friedrich, Rentner 3	— Winfels, Str., Landw.-Gehilfe 2
— Willh., Seuermann 13c	— Wimer, Gustab, Arbeiter 4b
— Schüller, Seimrich, Maurer 25c	— zur Deberse, Seimr., Alttentelster 22



Glückwunsch-u.  
Frauenkarten

mit und ohne Namensdruck

Buchdruckerei Rud. Gottlieb, Bramsche

# Gemeinde Seeke

Seele. Um 13. Jahrh. Seele. Die Güter Meppenburg und Swiffel liegen in dieser Gemeinde. Das Gut Meppenburg ist aus dem Meppenhofe zu Seele entstanden. Um die Mitte des 15. Jahrh. nahm eine Familie von Meppen hier ihren Wohnsitz, so daß die Bezeichnung Meppenburg aufkam. Der Rest des Gutes ging 1906 in den Besitz der Familie Sarting in Alfhausen über. Das Gut Swiffel ist wohl durch die Burg gleichen Namens entstanden. Ein Eberhard von Swisto kommt urkundlich schon 1254 vor. Die Frage, ob es sich hier um die Sandesburg Swiffel handelt, die wieder niedergelegt wurde, weil sie den nahen rittern Berkenbrud und Malgarten, sowie dem Ritterhause Sage lässig war und durch die Verbindung dieser Säuler nicht mehr notwendig sein mochte, (da genannte Stiftungen viel Gut unter die bischöfliche Kirche brachten und damit die wertvolle bischöfliche Sandeshöhe sätten) ist unstritten. Das Gut Swiffel hat oft den Besitzer gewechselt. Heute gehört es Sprensdorf in Seele. 1909 brannte das schöne Waishaus ab. — Wie in Alfhausen von den Urkunden des Gutes Dorf umschlossen eine Woesburg bestand, so wurde auch in Seele eine Woesburg genannt. Es ist möglich, daß es sich hier um dieselbe Burg handelt. Ein Seintich von Woes wurde 1420 mit den Erben Gilspering und Oberwinning in der Bauerkschaft Seele belehnt, d. h. diese Döfe wurden von der Woesburg abhängig.

## Gemeinde Seeke

Poststellbezirt: Seele über Bramsche. Fernspr.-Anschluß: Alfhausen.  
Kirchspiel und Pfarrgemeinde Alfhausen. Einwohnerezahl 519.  
Bürgermeister: Schaffke 293. Ordb. 828 ha.  
Beigeordneter: Maackeme. Giening, Bernbard.  
Bezirks- und Ortsbauernführer: Giening, Bernbard.  
Ginzel-Schuloberarb Seele, Ortschulvorst.: Bürgermstr. Schaffke.  
Landbesamtsbezirt: Alfhausen.  
Postverteilungsstelle und öffentl. Fernsprechstelle:  
Schaffke, Alfhausen 293.  
Stellbesamter: Seffekamp, Josef.

Büderei: von der Bede, Eb.  
Kolonialwarenhandl.: Wendi, Maria, Wwe.  
Schulbirtschast: von der Bede, Wwe.  
Schmeldemeister: Möller, Bernbard.  
Schneidemeister: Kotte, Bernbard.  
Schuhmachermeister: Bollmann, Seintich. Barlage, Josef.  
Stellmacher: Auf der Seide, Bernbard.  
Stickermeister: Wendi, Bernbard.  
Zimmermeister: Etelkamp, Josef.

### Einwohner:

Alberding, Bernbard, Landwirt	Burwinkel, Gerbard, Miltenteiler
— August, Sausohn	— Josef, Landwirt
— Auf der Seide, Josef, Landwirt	— Brandewiede, Seintich, Landwirt
— Bernbard, Ereilmacher	— Seintich, Sausohn
— Barlage, Josef, Schuhmacher	— Maria, Schneidlerin
— Bedmann, Anton, Bauer	— Brichweide, Seintich, Landwirt
— Josef, Bauer	— Seintich, Sausohn
— Otto, Sausohn	— Bruns, Seintich, Landwirt
— Böbling, Maria, Wwe. Bäuerin	— Seintich, Mießbändler
— Käthe, Sausochter	— Seintich, Landw.-Besitzer
— Bollmann, Seintich, Landwirt	— Dajenbrock, A., Bachwaffent a. S.
— Seintich, Schuhmacher	— Böing, August, Landw.-Besitzer
— Bornemann, Seintich, Rentner	— Böwing, Seintich, Landwirt
— Boffe, Seintich, Arbeiter	— Grans, Sausohn
— Buschermöhle, Seintich, Landwirt	— Glacke, Konrad, Landwirt
— Seintich, Sausohn	— Josef, ohne Beruf
— Gerbinand, Landwirt	— Or.-Starbmann, Gerb., Landwirt
— Agnes, Sausochter	— Seintich, Arbeiter

Drobner, Stomens, Arbeiter  
 Duschakst, Seina, Landw.-Gehilfe  
 Gerbert, Josef, Landwirt  
 Hellmann, Heinrich, Landwirt  
 — Bernhard, Sauslohn  
 — Maria, Sauslochter  
 Seltenhoff, Wilhelm, Landwirt  
 — Franz, Sauslohn  
 Sermes, Seimr., Landw.-Gehilfe  
 — Bernhard, Landwirt  
 — Gerhild, Sauslohn  
 — Agnes, Schneiderin  
 — Josef, Arbeiter  
 Sesse, Heinrich, Landwirt  
 — Willi, Sauslohn  
 — Maria, Schneiderin  
 Seffeltamp, Gerbard, Bauer  
 — Otto, Sauslohn  
 — Josef, Fleischbeldauer  
 Sebe, Fritz, Sägebort **217**  
 — Maria, Sauslochter  
 — Johanna, Sauslochter  
 — Heinrich, Sauslohn  
 — Georg, Dätner  
 Sugenberg, Ernst, Landwirt  
 Kl.-Starmann, Bernh., Bauer  
 — Fritz, Sauslohn  
 — Heinrich, Sauslohn  
 Klein-Debermann, Wwe., Landw.  
 Kotte, Bernhard, Schneider  
 Kreye, Georg, Arbeiter  
 Kröger, Anna, Wwe, Landwirtin  
 — Rudwig, Landwirt  
 Kuschmann, Bernhard, Landwirt  
 — August, Arbeiter  
 Kütze, Bernhard, Landwirt  
 — Elisabeth, Sauslochter  
 — Fritz, Arbeiter  
 — Bernhard, Arbeiter  
 Kiening, Josef, Bauer  
 Gerhild, Sauslohn  
 — Bernh., Ortsbauernführer

Kiening-Schwert, Hermann, Bauer  
 — Wilhelmine, ohne Beruf  
 — Josef, Bauer  
 Kimmern, Bernhard, Bauer  
 Kistall, Bernhardine, Sauslochter  
 Kuschente, Josef, Bauer **267**  
 — Fritz, Sauslohn  
 — Josef, Milchkontrollleur  
 — Josefa, Sauslochter  
 Klenke, Sr., Diebhandler **216**  
 — Otto, Bauer und Säbler  
 — Ernst, Säbler  
 Mertens, Bernhard, Arbeiter  
 — Meyer, Hans, Arbeiter  
 — Heinrich, Landw.-Gehilfe  
 Möller, Franz, Sauslohn  
 — Bernhard, Schmied  
 Möllkamp, Franz, Landw.-Geh.  
 — Mollenkamp, Fritz, Landwirt  
 — Franz, Milchkontrollleur  
 — Bernhard, Landw.-Gehilfe  
 Raternann, Maria, Wwe, Bauerei  
 — Heinrich, Landwirt **268**  
 Rebermann, Wilhelm, Bauer  
 — Carl, Sauslohn  
 — Franz, Sauslohn  
 Rogmann, Bernh., Badnwärter  
 Schaffelbe, Bauer, Bütgermfr.  
**293**  
 — Gerhild, Sauslohn  
 Schomaler, Bernhildine, Wwe.  
 — Heinrich, Sauslohn  
 — Maria, Sauslochter  
 Schudelberg, Agnes, Wwe.  
 Schmidt, Hermann, Landwirt  
 Soffmann, Gerbard, Bauer  
 — Heinrich, Sauslohn  
 — Franziska, Schneiderin  
 — Anna, Sauslochter  
 Speckjohann, Heinrich, Bauer  
 — Heinrich, Sauslohn  
 — Antonette, Sauslochter  
 Steintamp, Josef, Zimmermann

Steintamp, Josef, Landwirt  
 — Josefine, Sauslochter  
 — Bernhard, Milchfuhrmann  
 Ströbner, Georg, Landw.-Gehilfe  
 Studenberg, Josef, Landwirt  
 — Gerhild, Sauslohn  
 — Josef, jun., Landwirt  
 Terpeide, Bernhardine, Landwirtin  
 Töbe-Moormann, Josef, Bauer  
**278**  
 — Katharina, Sauslochter  
 Tübemann, Heinrich, Landwirt  
 — Bernhard, Rentner  
 Többe-Mehberg, Josef, Landwirt  
 — Josef, Sauslohn  
 Torbede, Bernhardine, Wwe.  
 — Josef, Sauslohn  
 — Hermann, Sauslohn  
 — Elisabeth, Sauslochter  
 Töble, Serm., Rottenführer  
 von der Bede, Ed., Bädtermfr.  
**354**  
 — Heinrich, Bäcker  
 — Maria, Sauslochter  
 Weglage, Elsette, Wwe, Landwirtin  
 — Josef, Sauslohn  
 — Elsette, Sauslochter  
 — Maria, Sauslochter  
 — Bernhard, Landw.-Gehilfe  
 Wellbrod, Karoline, Wwe.  
 Tjebdor, Sauslohn  
 — Tjebdor, Landwirt  
 — Hermann, Rentner  
 Welp, Tjebdor, Landwirt  
 — Fritz, Sauslohn  
 Wendi, Franz, Kolonialwaren  
**343**  
 — August, Postangestellter  
 — Josef, Zimmermann  
 — August, Schlosser  
 — Gerbard, Landwirt  
 — Gerhard, Rentner  
 — Bernhard, Schlossermesser  
 Wensing, Josef, Bauer  
 — Bernhard, Sauslohn  
 — Hubert, Sauslohn  
 — Toni, Sauslochter  
 Welser, Heinrich, Landwirt  
 — Heinrich, Schlosser  
 — Bernhard, Sauslohn  
 — Elisabeth, Sauslochter  
 — Maria, Sauslochter  
 Wesseltamp, Elisabeth, Wwe.  
 — Josef, Sauslohn  
 — Hermann, Sauslohn  
 — Marie, Sermann, Landwirt  
 Wübeler-Mastall, Fritz, Bauer  
 Wübels, Bernhard, Landwirt  
 Zurlage, Heinrich, Landwirt  
 Zurlienen, Maria, Wwe., Landw.  
 — Heinrich, Angestellter  
 Zurfad, Gouffe, Wwe., Landw.  
 — Wilhelm, Landwirt  
 — Maria, Sauslochter  
 — Minnie, Sauslochter

# Gemeinde Seesepe

Seesepe. 1169 Seespe, 1187 Seesepe von hafa, Mebel, hafa gran und apa, Wasser, was die Lage in der Nähe der Sale, wo die Mebel aufsteigen, rechtferdig. Der höhere Teil ist der Stabelberg (1350 Stappelberg) fabel = der Rumpf des Bauernhaukes, die Wesant-bett der Solspfeiler. Alfo Bauernhäuser, die auf dem Berge errichtet sind. Zwei Meberhöfe Oereameher (Mitterholagrat der Seesepet Markt, wie schon der Name sagt) und Bachmeher (der Oberhof von St. Johann in Osnabrück) Bach = Weg, weil hier die Straße in zwei Arme auseinandergeht. Zwei Güter, die Eieuburg, welche um 1540 aus Bauernhöfen geschaffen wurde, und die Burg zu Seesepe, die wahr-scheinlich 1402 schon bestand. Auch der Hof Rennade „Remna“ scheint um 1600 oder auch früher ein burgartiger Sitz gewesen zu sein; denn Remna bedeutet Burg. Die Versammlungsstätte in der Mitte des Dorfes „auf dem Ebie“ (Hof Grob-Schjennann). 1723 hatte Seesepe 16 Mollerben, 1 Salberben (Klein-Schjennann) und 14 Marktstätten. 4 Marktstätten = 1 Mollerben. Seesepe führte als die erste der Dramschker Bauerschaften die Marktteilung durch. Beginn der Seilung 1787, welche sich dann bis in das 19. Jahrhundert hingog.

## Gemeinde Seesepe

- Poststellbezirt Seesepe über Bramsche. Einwohnerrzahl 1077.
- und Seesepe-Bahnhof über Bramsche. Größe 1344 ha.
- Gernspred-Brandschloß: Bramsche.
- Richtshof und Pfarrgemeinde Bramsche.
- Bürgermeister: Determann, Sermann 296.
- Beigeordnete: Rennade, Erid, Bedmann, Sermann.
- Gemeinderat: Deine, Serm. Bührmann, Serm. jun. Stielmann, Zungst, Gischer, Friedr. Sermes, Seintich. Umfang, Duff, Gaastamp, Eriedrich.
- Ortsbauernführer: Bedmann, Sermann.
- Einzel-Schulverband Seesepe, Ortschulvorst.: Bürgermstr. Determann. Standesamtsbezirt: Bramsche.
- Postverteilungsstelle und öffentl. Gernspredstelle: Seesepe bei Frau Surendorf, 2 Bramsche 377.
- Seesepe-Bahnhof bei Duntel, 2 Bramsche 376.
- Bahnstation, Bahnhofsvorsteher: Ebolema, Karl 129.
- Gleisfeldbauer: Meber, Seintich, Bramsche, Eindenstr. 46.
- Bäckeri: Kuhmann, Sermann.
- Gabritberlebe: Zulfes, Alfried, Daumboll-Spinnerei und Weberet.
- Waldwirtschaften: Bedmann, Sinna, Wwe. Bilschof, Seintich. Kuhlmann, Sermann. Surendorff, Johanna, Wwe.
- Kolonialwarenhandl.: Bilschof, Seintich, Duntel, Erna. Kuhmann, S. Kreisfeinbrüche Seesepe.
- Malermesser: Umfang, Duffab.
- Maurermesser: Bährmann, Serm. Brüggenmann, Wilt. Rod, Wilt.
- Schlosserer: Baumann, Karl.
- Schmiedemeister: Eieulamp, Wiltbein.
- Schneidemeister: Eiebert, Seintich.
- Schneidertinnen: Borgerding, Erna. Range, Gertrud.
- Schuhmachermeister: Alfmeber, S. Edelmann, R. Quebbemann, D.
- Stellmachermeister: Quebbemann, W.
- Tischlerien: Surendorf & Sermann. Mutenholt, Wiltbein.
- Zimmermeister: Simmermann, Grit.

# Wilh. Unkenhold - Hesepe

Tischlermeister

Mech. Bau- und Möbelschlerei

Speisezimmer — Schlafzimmer — Küchen

**Einwohner:**

mit Angabe der Hausnummern.

Albertempe, Aug., Umbalbe 8a	Böbenstein, Gustav, Arbeiter 13e
Zillemeyer, S., Schuhmachermfr. 69	— Alldorf, Weber 98
Zrené, Bernbard, Arbeiter 5	— Wilsbeln, Arbeiter 98
— Erich, Arbeiter 5	— Gustav, Arbeiter 98
— Ernst, Arbeiter 5	— Marie, Wwe. 98
— Seintich, Arbeiter 11	Bolsen, O., Eisenbahner i. R. 11
— Zinnb., Saustochter 11	Bornemann, E., Milchfabrer 33
— Georg, Arbeiter 68	— Giesel, Arbeiter 33
— Bernbardine, Rentnerin 68	— Giesel, Spulerin 33
Zuf dem Berge, Emma, Wwe. 37	— August, Weber 159
Zuffes, Alfred, Kaufmann 101	Böjel, Erich, Tischler 31
— Gustf., Kaufmann 101	Brell, Ernst, Tiefbauehntler 138
— Amalie, Rentnerin 101	— 183
Zib, Adolf, Weber 110	Bremertamp, Zinna, Wwe. 12
Zartau, Wilsbeln, Weber 152	Brintfusé, Aug., Steinbrucharb. 24
Zaumann, Carl, Schlossermfr. 137	Brodhaus, Seim., Fuhrmann 146
Zedermann, S., Zingefeller 162	— Seintich, Kraftfabrer 146
Zedmann, Sermann, Bauer 38	Brtiggemann, Sermann, Umbal. 46
— Christhan, Rentner 152	— Wilsb., Baumternehmer 168
— Emma, Wwe., Gastwirtin 118	— Seintich, Maurer 168
— 237	Brauns, Sermann, Schrankendirt. 98p
Zehner, Christfel, Maler 185	Braunig, Paul, Maurer 153
Zehle, Sermann, Fuhrunternehmer 18	Bubbe, Wilsbeln, Arbeiter 92
— Seintich, Arbeiter 154	Bühmann, W., Eisenbrucharb. 23
Zendisch, Otto, Stoffinspeltor 54	— Wilsb., Morphanarbeiter 31
Zei der Stellen, Gustf., Arbeiter 185	— Sermann, sen., Maurermfr. 49
Zilfsof, Seintich, Gastwirt 67	— Sermann, jun., Maurermfr. 49
— 214	— Johanne, Wwe. 113
Zähbeler, Wilsbeln, Arbeiter 68	— Seintich, Umbalbe 123
Zorgerding, Sr., Gabelschaffner 179	— Georg, Dantbenner 162

Bunte, August, Arbeiter 85	Dunfel, S., Betriebsführer i. R. 158
Bunges, Georg, Zangführer 81	— Erna, Rolonialwaren 158
Bustmeher, Oskar, Eisenbahner 54	— 376
Baufing, Wilsb., Randw.-Web. 1	Überhart, Wilsbeln, Bäcker 12
Bollmann, Carl, Weber 85	Udelmann, R., Schuhmachermfr. 30
Botermann, Sermann, Bauer	— Hanna, Saustochter 30
Bürgermfr. 20	— Endelbrod, Rud., Stellmacher 54
— 296	Engelbarts, W., Eisenbahner 102
Bermine, Saustochter 20	Entelstrod, Aug., Randw.-Web. 29
— Zinna, Wwe. 20	Entelstrod, Ad., Eisenbahner 144
Bielsoff, Wilsb., Maurer 45	Gänger, Seintich, Arbeiter 128
— Rudwig, Sauslerer 45	Ginle, Wilsbeln, Arbeiter 3
Bubwig, Sauslerer 45	Giseler, Friedr., Bäcker 23
— Wilsbeln, jun., Arbeiter 145	Greese, Sermann, Arbeiter 142
— Ernst, Maurer 167	— Wilsbeln, Arbeiter 142
Biefer, Guste, Wwe. 90	— Seintich, Seiger 142
— Rud., Fuhrunternehmer 90	— Glindkamp, Carl, Bauer 16
— 243	— Rudolf, Schlosser 16
Bielmann, Seintich, Weber 115	— Ooba, Zinton, Arbeiter 5
— Wilsbeln, Umbalbe 116	— Bernbard, Bauer 26
Billi, Zindreher 116	— Regina, Wwe. 26
Bintemann, Wilsb., Arbeiter 2b	— Bötrendler, Friedr., Umbalbe 70
— Sermann, Eisenbahner 3b	— Otto, Arbeiter 70
— Seintich, Arbeiter 3b	— Guste, Saustochter 70
— Friedrich, Sol.-Seiger 132	— Gustaf, Eisenbahner 135
— August, Sol.-Seiger 147	— Woblich, Emma, Wwe. 13
— Seintich, Weber 169	— Hans, Randwirt 13
Bretcher, Wilsbeln, Schlosser 114	— Oredemeher, Friedr., Bauer 1
— Wilsbeln, Schmied 114	— Gili, Wwe. 1
— Albert, Montagearbeiter 114	— Sebwig, Entbe 1
Broske, Wilsbeln, Bauer 3	— Gisse, Birttschaffnerin 1
Bunler, August, Arbeiter 156	
— Guste, Arbeiterin 156	

# Hermann Bühmann, Hesepe

## Maurermeister

Ausführung sämtl. im Fach vorkommenden Maurerarbeiten

# Suwendorf & Niemann ♦ Seife

## Mech. Bau- und Möbeltischlerei

Zunfertigung erstklassiger Wohnungs-Einrichtungen, nach eigenen und gegebenen Entwürfen

Strauert, Paul, Tischler 11	Um Wehn, Otto, Bauer 28
Str.-Stjemann, Franz, Bauer 6	— Marie, Hauswirth 28
— 250	— Emma, Wwe. 28
— Emma, Wehrerin 120	Umfange, Wulf, Malermeister 93
Strote, Josef, Umbalbe 12	— Erich, Maler 93
— Clemens, Arbeiter 151	Umballe, Friedrich, Arbeiter 141
Stühnegras, Heinrich, Bauer 5	Uting, Kaiser, Arbeiter 7
— Elß, Hauswirth 5	Ungbergel, Marian, Arbeiter 152
Stünper, Ernst, Kraftfahrer 145	Uweostl, Sr., Landw.-Arbeiter 7
Sudmann, Heinrich, Bauer 21	Uwekamp, Georg, Stimmermann 2
— Johann, Mithenteller 21	Uwekamp, Erich, Bauer 10
— Anna, Hauswirth 21	— Johanne, Wwe. 10
— Erich, Bauer 29	Uweker, Rud., Bauarbeiter 95
— Amanda, Kontoristin 29	— Wille, Weber 95
Sagen, Alois, Arbeiter 54	— Otto, Weber 168
Sartmann, August, Umbalbe 70	— Willelmin, Weber 177
Satte, August, Eisenbahner 65	Siede, Heinrich, Arbeiter 117b
— Willelmin, Arbeiter 65	Siare, Friedrich, Eisenbahner 96
— Elße, Epulcerin 65	Sleine-Wollmann, August,
— Amalie, Epulcerin 65	geprüfter Landwirth 118
— Margarete, Schneiderin 65	Sleine, August, Sägemüller 159
Sebenmann, Schr., Umbalbe 122	— Seiner, Kraftfahrer 159
— Otto, Arbeiter 122	Släppel, Adolf, Weber 3
— Wille, Tischler 160	Sndler, Gustav, Umbalbe 115
Sein-Dante, Albert, Arbeiter 56	— Selar, Schuhmacher 139
Seinge, Luise, Wwe. 94	Snoß, Heinrich, Gelehrer 80
Sellnig, Elße, Arbeiterin 152	— Elße, Wwe. 80
— Friedr., Kraftwagenbesitzer, 152	Sod, August, Bauarbeiter 133
Seufz, Heinrich, Umbalbe 107	— Seiner, Umbalbe 133
Sern-Steinberg, Georg, Bauer 2	— Wille, Baunternnehmer 180
— 279	— Willelmin, jun., Maurer 180
— Bernine, Wwe. 2	Sobbaum, Heinrich, Bauer 19
Sernes, Heinrich, Bauer 22	Sollmann, Amalie, Wwe. 22
Serners, Bernh., Eisenbahner 88	— Sernann, Bauer 47
Soge, Sr., Kraftfahrer 132	Soppmann, Seiner, Schiffer 161
— Willelmin, Eisenbahner 132	Sottebröter, Johanne, Epulcerin 69
— Wulfad, Arbeiter 160	Söseling, Heinrich, Arbeiter 46
Söllger, Heinrich, Landwirth 11	Sudlmann, Seiner, Seuermann 6
Söllgrebe, Rudolf, Arbeiter 13b	— Sernann, Wwe. 203
Soltermann, Franz, Landw.-Bes. 6	— Georg, Tischler 140
Sopf, Margarete, Wwe. 90	— Seiner, Tischler 175
Sugo, Heinrich, Umbalbe 69	Srebenhagen, Wille, Arbeiter 40
Sünfcheneber, S., Arbeiter 120	

Stede, August, Arbeiter 82	Stmanns, Gerhard, Vertreter 166
Stiner, August, Arbeiter 54	Stahmann, Sernann, Bäcker 43
Stomnid, Hans, Arbeiter 11	— Auguste, Wwe. 107
Stammers, Rudolf, Weber 33	— Willelmin, Arbeiter 107
— Sernann, Schlosser 94	— Sernann, Umbalbe 117
Stampe, Heinrich, Arbeiter 54	— Sern, jun., Maurer 117
Stange, Sernann, Gärtner 55a	— Seiner, Umbalbe 124
— August, Sol.-Seiger 134	Stöppe, Willelmin, Bauer 54
Stangkamp, Katharina, Wwe. 169	— Alibert, Haussohn 54
— Stide, Schneiderin 169	— Ernst-August, Haussohn 54
Stanneper, Heinrich, Arbeiter 174	Stule, Friedrich, Schuhmacher 179
Stattner, Josef, Schrankentwärt. 97b	Stuebemann, Wille, Stellmacher 7
Stahmann, Sern., Bauer 8	— Sernann, Umbalbe 7
Stathsch, Alibr., Seuermann 1	Stüb, Stellmacher 7
Stietorß, Sern., Bauarbeiter 14	— Willelmin, Verkäufer 7
— Luise, Arbeiterin 14	— Seiner, Bauer 35
— Seiner, Schneider 14	— Stüb, Haussohn 35
— Johanne, Epulcerin 14	— Karl, Kraftfahrer 35
— Sern, Handw.-Gehilfe 14	— Sern., Büroangestellter 113
— Willelmine, Mäherin 14	— Otto, Schuhmacher 166
Stersch, Heinrich, Schweiger 131	— August, Schmied 184
Steyer, Frieda, Arbeiterin 11	Stabemacher, Anton, Sändler 73
Steyer, Arbeiterin 26	Stabemacher, Stüb, Bauer 77
— Gerhard, Umbalbe 26	— Sernann, Haussohn 77
— Anna, Wwe., Bauerin 37	Stebbale, Seiner, Eisenbahner 54
— Anna, Wwe., Arbeiterin 54	Steeße, Sernann, Tischler 163
— Rudolf, Müller 69	Stefling, Sern., Arbeiter 54
Steyran, Rud., Kraftfahrer 94	Stemann, Wille, Schmied 13b
Stimming, Sern., Schlosser 186	— Charlotte, Wwe. 65
Stöcker, Heinrich, Sändler 43	Stemme, Gerhard, Metzler 157
Stöllmann, Seiner, Arbeiter 139	Stichter, Bernh., Eisenbahner 127
Stöllmeber, Friedrich, Eisenbahner 12	Stole, Willelmin, Arbeiter 15
Stoortmann, W., Eisenbahner 100	Stobmann, Sern., Landw.-Bes. 16
Störling, Wille, Landwirth 171	Stobmann, Otto, Arbeiter 15
Stues, August, Bauer 55	Stöckrich, Arbeiter 11c
Stuemann, Bernine, Mäherin 36	— Rottenthrer 170
— Seiner, Eisenbahner I. R. 55c	— Wille, jun., Eisenbahner 170
— Anton, Weidenbärter 102	— Wulfad, Eisenbahner 173
— Sernann, Bitrogelste 160	— Sernann, Landwirth 173
— Elße, Wwe. 160	— Georg, Eisenbahner 173
— Sernann, Umbalbe 109	— Willelmin, Eisenbahner 173
— Willelmin, Weber 109	
Stierhoff, Anton, Maurer 67	
Stie, Sern., Rangierauffseher 9	



Das bedeutet für den Autofahrer

# HALT!

Für Sie jedoch **eine Lesepause**,  
um Sie daran zu erinnern, daß  
Sie in meiner Buchhandlung  
eine reichhaltige Auswahl finden.

## Romane - Klassiker - Jugendschriften Gedichtbändchen usw. usw.

Alle nicht vorhandenen Bücher werden  
schnellstens und ohne Aufschlag und Porto-  
kosten besorgt.

### Buchhandlung

## Rud. Gottlieb, Braunschweig

Fernruf 141      Gegründet 1887

Caarlam, Friedr., Bäcker 13e	Erlening, Aug., Schuhmacher 168
Echtleben, Seimr., Arbeiter 23a	Erod, Erich, Arbeiter 12c
— Adèle, Arbeiterin 23a	Erdling, Georg, Malchshiff 8a
— Rudolf, Seiger 97	— Otto, Schuhmacher 56
— Walter, Maurer 97	— Oskar, Arbeiter 56
Edapha, Margarete, Bbde. 40	— Dietrich, Arbeiter 68
— Orel, Postbeamtin 40	— Fritz, Arbeiter 181
— Seim, Sandl.-Gehilfe 40	Erubbe, Seimrich, Umbalbe 12b
— Gander, Anna, Bbde. 144	Eudhof, Seimrich, Arbeiter 88
Echade, Max, Kanth.-Gehilfe 13	Eurenborf, Johanne, Bbde.
Echallenberg, Wlly., Tischler 19b	— Osttrischoff 4 217
Echelhauer, Richard, Arbeiter 15	Eurenborf, Aug., Eisenbahner 61
— Erich, Arbeiter 15	— Wllybelm, Tischlermfr. 61
— Wllybelm, Kanth.-Gehilfe 19	Edermeber, Fritz, Umbalbe 12e
Echllter, Stebr., Seueremann 10a	Eemmelmann, S., Eisenbahner 121
— Seimrich, Haussohn 10a	Ebles, Josef, Seueremann 2
— Josef, jun., Seueremann 13f	Ebolema, R., Bfys.-Vorleser 100
— Josef, sen., Mittenteiler 13f	— Räte, Schneiberin 100
— Seim., Stellmacher 140	— Erna, Hausochter 100
— Gerst, Arbeiter 157	Eiemeber, Friedrich, Bauer 25
— Schind, Gfette, Bbde. 141	— Wlly., Sandl.-Gehilfe 25
Echomborg, Wllybelm, Maurer 123	— Erna, Hausochter 25
Echrtler, Fritz, Sändler 187	Zimmermann, Fritz, Zimmerm. 150
Echulenberg, Sermine, Bbde. 152	— Ouffab, Zimmermann 150
Echulmine, Hausangestellte 10	— Seimann, Zimmermann 150
Echul, Erich, Bauarbeiter 49a	— Wllybelm, Maler 168
— Wlly., sen., Bauarbeiter 70	Züting, Wllybelm, Umbalbe 169
— Wlly., jun., Maurer 70	Zitenholt, Friedel, Tischler 11
— Sert, Arbeiterin 70	— Friedrich, Bauer 34
Echunmacher, Wlly., Arbeiter 161	— Seimrich, Haussohn 34
Echürmann, Adolf, Bauer 12	— Giffe, Hausochter 34
— Adolffine, Rentnerin 12	— Wllybelm, Tischlermeister 176
Echweber, Aug., Schuhmacher 108	Zahnmeber, Emma, Bbde.
Echdmann, Seim., Bäcker 11	— Bäuerin 11 280
Echwert, Ouff., Eisenbahner 41	Zarwig, Georg, Melior 80
— Seimr., Schneidermfr. 104	Zennebunter, S., Jungschaffner 182
Echpieler, Ouff., Gorfarbeiter 148	Ziesmeber, S., Kanth.-Gehilfe 13
Echfmann, Seimrich, Umbalbe 36	— Seimann, Tischler 161
— Seimrich, Weber 36	Zolle, Wllybelm, Umbalbe 11b
— Seimann, Weber 178	— Adolf, Weber 17
— Seimrich, Tischler 178	Zon der Seibe, Anna, Bbde. 56
Echteinamp, Wlly., Schmiebenmfr. 4a	Zon der Wölfe, S., Umbalbe 105
Echteinmeber, Fritz, Arbeiter 82	— Seimrich, Arbeiter 105



## Heseppe

Bon der Bede, Gr., Arbeiter	106	Mintelmann, Emmb., Arbeiterin	31
Bortmann, Mißb., Eisenbahner	172	Mintler, Heinrich, Maurer	96
Bor dem Berge, Str., Sel.-Arb.	116	— Friedrich, Maurer	96
— Bittselmine, Wwe.	148	— Seir, jun., Maurer	106
— Seirich, Bauer	27	— Rudolf, Maurer	183
— Guffab, Landw.-Gehilfe	27	Mismann, Mißbelm, Arbeiter	143
Barning, August, Weber	89	— Gifse, Wwe.	143
— Anna, Verkäuferin	89	Mitte, Mißbelm, Bauarbeiter	15
Meglage, Otto, Reisender	151	— Gina, Arbeiterin	15
Meißmüller, August, Arbeiter	124	Mischmeier, Aug., Siedeleiand.	174
Merner, Seir, Straßendärter	176	Mobler, Guff., Eisenbahner	156
Messel-Steinberg, S., Bauer	13	Mübbeling, Johanne	17
Messel, Minna, Wwe.	38	Mulfeneber, Mißb., Arbeiter	147
Mehers, Str., Lagermfr.	i. R. 69	Munderlich, Otto, Eisenbahner	155
— Grib, Arbeiter	69	— Max, Eisenbahner	155
Mienelamp, S., Metzler	55	zur Debeste, Sern., Arbeiter	24
Miffen, Sof., Eisen-Alt.	129	— Guffe, Wwe.	56
Miffel, Johann, Arbeiter	150		

# Karl Baumann - Hesepe

SCHLOSSERMEISTER

Fernsprecher 357

Reparaturwerkstatt für Autos, Motorräder und Fahrräder

**Auto-Hilfe** : Auto-Vermietung und -Verleih

## Gemeinde Sinnenkamp

Sinnenkamp. Senninheim im Jahre 1000 wird erklärt als Selm des Sanno. Durch die Grenzregulierung zwischen Sannober und Oldenburg (als Rechtsnachfolger von Müntzer) am 5. Mai 1817, wurde die alte Daurerschaft, die nach Sannne (Verlagau) gehört hatte, Snnabridt zugesprochen. Es entstand die hannobersche Gemeinde Sinnenkamp mit 545 Einwohnern und kamen 1817 auf Sinnenkamp 178, Alte 186 und Greben 181 Personen. Um die osnabrückischen Rechte zu schützen war in diesem fröhlichen Gebiete die Burg Börden angelegt. Eine Burghauserschaft gelangte in Börden nicht zu einer Bedeutung, wie an anderen Burgen (z. B. Quadenbrück). Doch erhielt 1534 Gerd von Zwiffel die Befohnung „mit dem Hofe zu Greben Bordingeln“. Es dürfte sich hier um einen Bördenner Burgmannschaft handeln. Bezeichnend ist, daß der Besitzer des Gutes, der an die Stelle der wohl niedergelegten Landeshurg Zwiffel trat (bergl. unter Seele), dieselbst ein Burgmann der Landeshurg Börden war.

## Photo-Apparate,

Platten und Filme

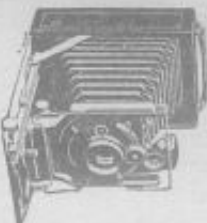

Photoarbeiten sauber und schnell

**Rud. Gottlieb, Bramsche**

Fernruf 141

## Gemeinde Sinnenkamp

Großschellbeitz: Sinnenkamp über Damme i. D. Sündopnergahl 338.  
 Gernsprech-Zinsfuß: Meuentrupen i. D. und Damme i. D. Oröße 1444 ha.  
 Kirchspiel und Pfarrgemeinde: Wörden.  
 Bürgermeister: Klehböcker, Rudolf 37.  
 Beigeordnete: Müller, Josef; Schwante, Heinrich.  
 Gemeinderat: Schröder, Josef; Glübe, Bernhard; Werne, Rud.  
 Cronenberg, Carl.  
 Ortsbauernführer: Schwante, Heinrich 75.  
 Einzel-Schulverband Sinnenkamp, Ortsschulvorst.: Klehböcker, Rud.  
 Gesamt-Schulbeitz: Wörden.  
 Döfentl. Gernsprechstelle: Gastwirt Harberhaus 449.  
 Fleischbeschauer: Sörnschemeyer, Franz.  
 Schankwirtschaften: Harberhaus, Josef.  
 Zimmermeister: Bud, Josef.

### E i n w o h n e r :

mit Angabe der Hausnummern.

Böckmann, Heinrich, Bauer 15	Granke, Bernhard, Landwirt 25a
— Rudolf, Landwirt 15	— Agnes, Hausdchter 25a
— Josef, Landwirt 4c	— Oleske, Sermann, Landw.-Geh. 6a
— Bernhard, Steinleger 4c	— Gräber, Heinrich, Landwirt 24b
— Seirich, Steinleger 4c	— Or.-Kruhpaupt, Aug., Landwirt 4a
— Brodhaus, Eilfabeth, Saust. 1a	— Hausfeld, Heinrich, Bauer 9
— Brodmann, Gustab, Landwirt 18	— Bernbard, Landwirt 26b
— Brune, Franz, Landwirt 26a	— Sell, Josef, Landwirt 1c
— Josef, Landwirt 26a	— Seuler, Carl, Lehrer 8a
— Bud, Josef, Zimmermeister 15	— Sinnenkamp, Heinrich, Landwirt 40
— Josef, jun., Zimmermann 15	— Sörnschemeyer, Franz, Landwirt 25
— Gläcken, Hausdchter 15	— Ugelmann, Wwe., Bäuerin 6a
— Josefa, Hausdchter 15	— Rudolf, Landwirt 6a
— Bernhard, Landwirt 35	— Kauske, Hausdchter 6a
— Bernhard, jun., Landwirt 35	— Gungbans, Heinrich, Bauer 13
— Minna, Hausdchter 35	— Elly, Hausdchter 13
— Cronenberg, Carl, Dipl.-Landw. 3a	— Anna, Hausdchter 13
— Oroske, Heinrich, Landwirt 65	— König, Maria, Wwe., Bäuerin 8
— Willsch, Landwirt 65	— Wilscheln, Landwirt 8
— Fischer, Heinrich, Landwirt 10	— Franz, Landwirt 8
— Emma, Hausdchter 10	— Martin, Landwirt 13b

Klatte, Heinrich, Landwirt 4b	Rummebaum, Seimr., Landwirt 22a
— Klehböcker, Serm., Landwirt 5	— Eilfabeth, Hausdchter 22a
— Rud., Bauer u. Bürgermeist. 5	— Schmies, Heinrich, Maurer 42
— 37	— Schröder, Bernhard, Bauer 19
— Gustab, Dr. med. vet., prakt. Tierarzt 5	— Nr. 11 29
— Erna, Hausdchter 5	— Josef, Bauer 11
— Kramer, Maria, Wwe., Landw. 39	— Franz, Landwirt 11
— Heinrich, Landwirt 39	— Bernhard, Landwirt 11
— Magdalena, Schneiberin 39	— Heinrich, Landwirt 11
— Krämer, Bernhard, Landwirt 2c	— Schummacher, Gust., Landwirt 5c
— Seirich, Landwirt 2c	— Adolf, Landw.-Gehilfe 18
— Maria, Hausdchter 2c	— Schwante, Heinrich, Bauer 7 75
— Kröger, Sermann, Landwirt 6b	— Heinrich, jun., Landwirt 7
— Krufe, Wilscheln, Landwirt 12	— Eilfabeth, Hausdchter 7
— Leske, Wilscheln, Schärer 17	— Schwegmann, Schr., Landwirt 36
— Meber, Clara, Hausdchter 3a	— Glübe, Bernhard, Bauer 1a
— Eilfabeth, Hausdchter 1a	— Seipe, Heinrich, Landwirt 22b
— Michael, Seimr., Landw.-Geh. 1c	— Franz, Landwirt 22b
— Müller, Seimr., Poststelleninhaber	— Josefa, Hausdchter 22b
— Sermann, Landwirt 26c	— Srimpe, August, Landwirt 23
— Wilschelnine, Bäuerin 18	— Bernhard, Landwirt 23
— Moormann, Franz, Landwirt 8b	— Hippau, Bernhard, Bauer 38
— Mosel, Serm., Landwirt 2b	— Bernhard, Steinleger 38
— Harberhaus, Josef, Schenkwirt 35	— Sermann, Landw.-Gehilfe 9
— 449	— Selma, Berwaker 3a
— Debermann, Dr., Pfingmacher 20	— von Wähle, Jos., Straßenwärter 62
— Serm., Erellmachergemist. 14	— Heinrich, Landwirt 62
— Okerhues, Aug., Landwirt 65	— Werne, Glise, Wwe., Landw. 24a
— Otte, Willsch, Landw.-Gehilfe 11	— Werne, Rudolf, Bauer 17
— Wöffe, Wilscheln, Landwirt 25	— Sermann, Landwirt 17
— Gustab, Landwirt 125	— Wiedel, Josef, Bahrogehilfe 3c
— Elia, Hausdchter 125	— Wilscheln, Wd., Hofkauträger 24a
— Emma, Hausdchter 125	— Wilscher, Bernhard, Landwirt 22c
— Redtten, Josef, Landwirt 16	— Agnes, Landwirtin 22c
— Reingerbrint, Willsch, Landwirt 12	— Müller, Josef, Bauer 2a
— Riedemann, Willsch, Landwirt 5b	— August, Landwirt 2a
— Heinrich, Landwirt 5b	— Maria, Hausdchter 2a

### Sinnenkamp

# Gemeinde Sörflen

(einschl. Zfirrup)

Sörflen. Im Jahre 1037 Sornfeteulson. Unter den Sühern, die der Freie Merindrecht 1037—1052 der Osabrüder Kirche übertrug, befanden sich auch Söfe in Sörflen. 1160 Saurfen, Säuler in der „Seite“, die ein Weidegut bildeten, im Sorn, in einer Sandpfähle. Wie oben gesagt, wohnten in den Kirchspielen Damme und Neuenfischen osabrüdische und münsterische Lintertanen durcheinander, weshalb eine Reihe von Söfen in Sörflen und Sinnenlamp (s. B. der Hof Stelle in Sörflen) dem Richter in Bedtia unterstellt waren. (Die Grafen Sophie von Rabensberg-Bedtia hatte 1252 die Straffschaffsrechte an den Bischof von Münster verkauft; Osabrüd belafß aber den bedeutenden Meierhof zu Bofern und die Solagraftschaft in der großen Dersberger Markt, die auf diefem Hofe ruhte und weitere Rechte und Sühner. Daher war hier zweiwertiger Boden. Im diese Rechte und Sühner zu wahren und zu schützen, erstand um 1365 die Burg Borden). Die freien Söfe, welche von Münster abhängig waren, mußten in Bedtia in das Rnechtbuch eingetragen werden. Weß ein Weiberpruch. Ein Freier wurde als Rnecht eingetragen. Die Regelung Rnecht war aber wohl so aufzufassen, daß diese Freien nur dem Amte Bedtia unterstanden und nicht einem Outsgerrn, wie die Eigenbefähigten. Am 5. Mai 1817 wurde, wie bei Sinnenlamp, unter Abtrennung von Neuentfchen, die hannoverische Gemeinde Sörflen gebildet, die 1817 aus 437 Personen bestand (Sörflen 256, Zfirrup 41 und Zfirrup 140).

## Gemeinde Sörflen

Postbeftebegirt Zfirrup über Damme i. O. Einwohnerzahl 460.  
 Gemeindef-Zufuß: Neuentfchen i. O. Größe 970 ha.  
 Kirchspiel und Pfarrgemeinde Borden.  
 Bürgermeifter: Droffe, Josef 21.  
 Beigeordnete: Agelmann, Seintrich, Zfirrup, Friedrich.  
 Bezirks- und Ortsbauernführer: Droffe, Josef 21.  
 Einzel-Schulverband Sörflen, Ortsfchulvorf.: Bürgermeifter, Droffe.  
 Standesamtsbegirt: Borden.  
 Standesbeamter: Zfirrup, Bernhards, Zfirrup.  
 Postbetrieungsftele und öffentl. Gemeindeftele:  
 Sörflen: Postamt Zimmer 113. Zfirrup: Rodde, G. 111.  
 Gleifchbedauer: Rodloff, Rudolf.

Waffentfchaften: Zimmer, Grib.  
 Maurermeifter: Schafmeber, Seintrich, Tepe, Josef.  
 Schmiedemeifter: Saffe, Seintrich, Rodloff, Seintrich.  
 Schneidermeifter: von Söhne, Sermann.  
 Schuhmachermeifter: Sagedorn, Bernhards.  
 Stellmachermeifter: Schmeber, Mißhelm.  
 Siergelei: Retberg, Adolf.  
 Zimmermeifter: Brodmann, Adolf, Strieler, Seintrich.

### Einwohner:

Zus dem Moore, Seintr., Arbeiter	Sagedorn, Sermann, Seuernemann
Bohne, Friedrich, Bauer	Bernhards, Schuhmacher
Friedrich, Jun., Landwirt	Koni, Schneiberin
Böhmann, Sermann, Landwirt	Seintrich, Landftraßenwärter
Brodmann, Adolf, Zimmermeifter.	Bernhards, Seuernemann
— Georg, Zfenteller	Seintrich, Eisenfeber
— Sermann, Seuernemann	— Seintrich, Siergeleiarbeiter
Brunne, Josef, Bauer	Sausfeld, Seintrich, Bauer
— Grant, Landwirt	— Friedrich, Sausfeld
Büngerer, Minna, Witwe, Bäuerin	Sedert, Seintrich, Landwirt
— Bernhards, Landwirt	Zluguff, Steinfeber
— Grant, Landwirt	Söppler, Emma, Witwe, Bäuerin
Greife, Mißhelm, Witwe, Bäuerin	— Sausfeld, Landwirt
Dreymann, Joh., Bauer	— Mißhelm, Landw.-Gehilfe
Saffe, Seintrich, Schmiedemeifter.	Umballe, Sermann, Seuernemann
— Seintrich, Siergeleiarbeiter	Kettler, Grant, Seuernemann
— Josef, Sausfeld	— Seintrich, Bauer 22

Reitler, Heinrich, Landwirt  
 — Seinrich, Bauer 14  
 — Minna, Zante  
 Knollenberg, August, Seueremann  
 — Hermann, Sausfohn  
 — Georg, Ziegelarbeiter  
 Kramer, Friedrich, Bauer  
 — Heinrich, Sausfohn  
 — Johanne, Zante  
 Kolhofer, Heinrich, Schmiedemstr.  
 — Willhelm, Sausfohn  
 — Rudolf, Fleißebeihauer  
 Bahrmann, August, Seueremann  
 — Franz, Sausfohn  
 Gudeke, Heinrich, Bauer **→** 65  
 Mente, Heinrich, Landwirt  
 Meyer, Franz, Ziegelarbeiter  
 Morgensch, Friedrich, Landwirt  
 Möller, Heinrich, Landwirt  
 — Anton, Seueremann  
 — Frieda, Schneiderin  
 — Franz, Sausfohn  
 — Willi, Sausfohn  
 Nordmann, Siebert, Metzler  
 Hoffe, Willhelm, Seueremann  
 Retberg, Julius, Ziegler  
 — Julius, Kaufmann  
 — Adolf, Ziegelbeih. u. Bauer  
**→** 20  
 — Adolf, Landwirt  
 — Gustav, Sausfohn  
 — Julius, Sausfohn  
 Reuermann, Heinrich, Landwirt  
 Richter, Josef, Seueremann  
 Rößling, Eberhard, Seueremann  
 — Heinrich, Ziegelarbeiter  
 Schafmeier, Heinrich, Mrauer  
 Schegel, Erich, Landw.-Besitze  
 Schid, Josef, Wwe., Produzent  
 — Karl, Sausfohn  
 Schierber, Siebert, Landw.-Besitze  
 Schneider, Willhelm, Stellmacher  
 — Hermann, Ziegelarbeiter

Schulte, Bernhard, Seueremann  
 Schulze-Sünefeld, Erich,  
 Landw.-Besitze  
 — Georg, Landwirt  
 Sraas, Georg, Landwirt  
 Eitelbohrl, Friedrich, Seueremann  
 — Friedrich, jun., Sausfohn  
 Eitelkamp, Josef, Ziegelarbeiter  
 Ebye, Heinrich, Landwirt  
 von Söhne, Hermann, Schmiedemstr.  
 von Mahle, Bernhard, Bauer  
 — Bernhard, jun., Landwirt  
 Wallahs, Julius, Landwirt  
 Wehninghaus, Heinrich, Bauer  
 — Heinrich, sen., Metzler  
 Wellage, Hermann, Seueremann  
 Wellmann, Hermann, Seueremann  
 Wintler, Gustav, Landw.-Besitze  
 Wisnmann, Hermann, Landw.-Besitze  
 Zimmer, Erich, Wirt **→** 113  
**Offizier**  
 Brudmann, Hermann, Landwirt  
 — Heinrich, Landwirt  
 Bud, Franz, Seueremann  
 Droste, Josef, Bärgemstr. **→** 21  
 — Heinrich, Bauer **→** 24  
 Gebrmann, Franz, Arbeiter  
 Serrag, Josef, Bauer  
 Hoffmann, Hermann, Bauer  
 — Bernhard, Landwirt  
 — Aloys, Sausfohn  
 Hörnshmeier, Berth, Seueremann  
 — Gerthand, Landwirt  
 Hülsmann, Agnes, Fräulein  
 Jagemann, Heinrich, Bauer  
 — Heinrich, jun., Landwirt  
 Mebing, Hermann, Arbeiter  
 Möllmann, Elisabeth, Seuerfrau  
 — Franz, Sausfohn  
 Müller, Friedrich, Seueremann  
 Niehaus, Maria, Wwe., Bäuerin  
 — Josef, Landwirt

Niehaus, Josef, Sausfohn  
 Nolle, Willhelm, Seueremann  
 Prues, Franz, Seueremann  
 — Hans, Arbeiter  
 Rechten, Friedrich, Landwirt  
 Rohle, Heinrich, Bauer  
 — Eduard, Poststellenhaber  
**→** 111  
 — Albert, Sausfohn  
 — Gottfried, Kaufmann  
 Rottlinghaus, Heinrich, Seueremann  
 — Elsette, Wwe.  
 Schmud, Karoline, Bäuerin  
 — Johanne, Wwe.  
 Stidfort, Karl, Schöler  
 Stutenberg, Hermann, Seueremann  
 — Heinrich, Mrauer  
 — Maria, Mäherin

Ertreier, Josef, Landwirt  
 — Seimr., Zimmerer, Sägewert  
 Sepe, Bernhard, Seueremann  
 — Clemens, Landwirt  
 — Josef, Mrauermeister  
 — Bernhard, Sausfohn  
 — Heinrich, Landw.-Besitze  
 von Dreble, Agnes, Wwe., Landw.  
 — Auguste, Sausfäherin  
 von dem Meische, Berth, Landwirt  
 — Heinrich, Landw.-Besitze  
 Hof, Heinrich, Landwirt  
 Wessel, Bernhard, Tischler  
 — Heinrich, Seueremann  
 Welfendorf, Heinrich, Landwirt  
 — Franz, Landw.-Besitze  
 Welfrup, Friedrich, Bauer  
 — Bernhard, Standbesamter



*Spielkarten*

in verschiedenen Preislagen

**Buchhandlung Rud. Gottlieb, Bramsche**

# Gemeinde Söckel

Söckel. 1240 Söckele, von huffl, Hügel, Sauten, Um Stufe dieses Hügels liegen die Söckeler Söfe, wo um 1720 9 Söckerben, 2 Erb-  
 lotten und 10 Marflotten bestanden. (Bergr. Hof Söckelberg in Klein-  
 Boleen, der auch am Rande eines Berges liegt). Ursprünglich soll es in  
 Söckel 6 Erbhöndhäufer gegeben haben. Da sich hier und in den  
 angrenzenden Gemeinden viel freies Gut erhalten hatte, so war es  
 erstarrt, daß 1843 neben Dietrich von Engeler auch ein Freigraf  
 S. de Söckele existierte. Diese Freigrafen führten den Vorsitz in den  
 Freigerichten zu Engeler, Stamm (bei Mörtrup) und Wettrup. Der  
 große Hof Bielage wurde 1556 von dem Besitzer von Schlichthorst  
 erworben. 1871 kaufte die Familie Bielage den Hof von Schlicht-  
 horst zurück.

Söckel ist der Geburtsort des berühmten Pädagogen Oberberg  
 (geb. 1754). D. wirkte als Geistlicher in Oberstintel bei Münsterey.  
 Er erkannte die damalige mangelhafte Vorbildung der Volksschul-  
 lehrer. Deshalb rief er von Zeit zu Zeit die Lehrerschaft in Münsterey  
 zu sogenannten Normkursen zusammen, damit die Bildung der Lehrer  
 eine normale wurde. D. war der Normallehrer. Er wurde 1816  
 wegen seiner Verdienste zum Oberkonsistorialrat ernannt. Noch nannte  
 er sich bei seinen auch weiterhin Normallehrer (gest. 1826). Dem Lehrer  
 der Lehrer wurde in Münsterey und 1903 in Söckel ein Denkmal gesetzt.

## Gemeinde Söckel

Hofbesitzbegirt: Söckel über Gürfemau. Einwohnernzahl 634.  
 Gernsprech-Anschluß: Zolllage (Gernsprechbuch Münsterey).  
 Kirchspiel und Pfarrgemeinde Zolllage. Größe 1882 ha.  
 Bürgermeister: Große-Berg, Sgnaß 13.  
 Beigeordneter: Griemerding, Seintich.  
 Ortsbauernführer: Möring, Sob.  
 Standesamtsbegirt: Zolllage.  
 Wendarnette: Wend-Sauptbuhmstr. Sob 24.  
 Reichs-Arbeitsdienst: Abteilung 4/195 16.  
 Dienstliche Gernsprechstelle: Baurichter, Seimr. 28.  
 Gleichbehörden: Erbdienhaber, Josef.

Maurermeister: Klaufing, Seintich.  
 Edgentrichtschaften: Baurichter, Seintich.  
 Schmiedemeister: Repe, Bernbard.  
 Schneidermeister: Hohlkamp, Seintich.  
 Schuhmachermeister: Brüber, Bernb, Nacho, Gerbard.  
 Tischlermeister: Werfen, Sernann.  
 Zimmermeister: Weidmann, Josef.

### Einwohner:

Achtterich, Georg, Bauer	Dingmann, Clemens, Siedler
Albers, Th., Sandwirt	Eiseberg, Aug., Kolonialw. 18
Albers-Ößling, Bernb, Bauer	Sernann, Sernermann
Zwelling, Johannes, Bauer	Frebe, August, Bauer
Seintich, Bauer	Griemerding, Seintich, Bauer
Bedmann, Seintich, Sernermann	Gornanod, Willi, Zimmermann
Berens, Seintich, Bauer	Werfen, Sob., Siedler
Bertotte, Seintich, Sernermann	Sernann, Tischlermeister
Berling, Otto, Sernermann	Wohmann, Sgnaß, Bauer
Bernbard, Bauer	Wibe, Senerfrau
Bertle, Seintich, Sernermann	Wraß, August, Siedler
Böing, Seintich, Bauer	Bernbard, Siedler
Briuf, Maria, Mäherin	Oriele, Wwe, Siedlerin
Brüber, Bernb, Schuhmacher	Sgnaß, Bauer
Burlage, Bernbard, Sernermann	August, Sernermann
Baurichter, Seintich, Wastwirt	Große-Berg, Sgnaß, Bauer 13
Sernermann, Georg, Bauer	Granz, Subrunternehmer

Grüner, Eßb., Seueremann	Richter, Carl, Seueremann
Grüner, Seimrich, Seueremann	Rotho, Gerhart, Schuhmacher
Saße, Bernhart, Seueremann	Roßmann, August, Seueremann
Selmann, Georg, Seueremann	Roskes, Johann, Bauer
Semme, August, Seueremann	Röntler, Math., Saupfleger
— Theodor, Seueremann	Röder, Wibe., Seuerfrau
Söllcher, Gerhart, Seueremann	— Maria, Mäherin
Susmann, Georg, Bauer	Rupe, August, Seueremann
Sülßmann, Joh., Gahrradhandl.	Sander, Bernh., Seueremann
Rößbaum, Aug., Straßendwärtler	Sändler, Georg, Seueremann
— Bernhart, Seueremann	Schmidt, Anton, Seueremann
Rempe, Anton, Bauer	Schuhmacher, Bernh., Maurer
— Theodor, Giebler	Edulste, Josef, Giebler
Reming, Seimrich, Seueremann	Esteinke, Jgnaß, Bauer
Riaufing, Seimrich, Maurermeister	Stotmann, Seimr., Seueremann
Rieene, August, Giebler	— Anna, Mäherin
Reine-Berg, Jgnaß, Bauer	Strodmeher, Bernh., Schmied
Rehe, August, Seueremann	— Josef, Fleißbelschauer
Rieger, Bernh., Seueremann	Gunder, Josef, Seueremann
— Bernhart, Giebler	Sebbe, Jos., Goldschuhmachermstr.
Runfe, Aug., Seueremann	Sepe, Bernhart, Schmiedemeister
Rühnberg, Bernh., Seueremann	Sepe-Weller, Bernh., Bauer
Rente, Ernst, Bauer	Schünler, Seimrich, Giebler
Mierens, Bernh., Scharlung $\text{H} 14$	Schünemann, Joh., Gießmacher
— Franz, Giebler	— Bernhart, Bauer
Müthing, Anton, Kräpfer	Seertamb, Franz, Seueremann
— Seemann, Giebler	von Solle, Bernhart, Bauer
Möting, Josef, Seueremann	von den Benken, Eßb., Seueremann
— Jgnaß, Bauer	Joh., Rud., Wend.-Saupflegermstr.
— Joh., Ortsbauernführer	$\text{H} 24$
Ostmann, August, Seueremann	Sohmeher, Seimrich, Giebler
Oberberg, August, Bauer	Wichmann, Josef, Zimmermeister
Postkamp, Seimr., Schneidemeister	Wielage, Georg, Bauer
Rebeder, Joh., Müllermeister	Wintelschann, Wibe., Gießlein
Rezin, Gertrud, Seprerin	Wäuffern, Seimrich, Bauer

## August Hatke, Kalkrieße

Bäckerei : Mühlenbetrieb

Getreide : Kunstdünger : Gemischtwaren

Ferrnuf 42

## Beneinde Kalkrieße

Kalkrieße. 1240 Kalkrieße, von Kalkrößen. Am Kalkrießer Berge befindet sich noch heute ein Kalkofen. Es wird angenommen, daß R. erst im Mittelalter entstanden ist, jedenfalls ist die Beneinde jünger wie die übrigen drei Bauerschaften (Engler, Ödinghausen und Schlep-trup) des Reichsplatzs Engler. Während Engler 10, Schlep-trup 14 und Ödinghausen 10 Hollarben besaß, hatte R. nur 4 Hollarben. Auch dieses dürfte für eine jüngere Entstehung der Beneinde R. sprechen. 1442 wird R. zuerst als Bauertschaft genannt. Der Hof zur Klus (Kluismann) kommt schon 1350 vor. Der Hof Endelrod zuerst 1426 und war in dieser Zeit noch nicht geteilt in Groß- und Klein-Endelrod. Zu Kalkrieße gehört das Gut Barenau, dessen Burg jedenfalls ebenso alt ist wie die Beneinde, die diese Burg einst besaßen aber der sie nicht den Namen gegeben hat (wie z. B. in Edgeln). Die Burg erscheint zuerst 1305, das Geschlecht von Bar zuerst 1204 mit Jugo litus, d. h. der Bar seit 1366 Gerbroff und Örtlandbroff. Im Mittel-alter wurden auf Roßenburg gebildet. Noch konnte 1599 der gesamte von Burg und Roßenburg gebildet. Noch konnte 1599 der gesamte von Bar die Besitz wieder vereinigt werden.

## Gustav Henke - Kalkrieße

Schneidermeister

Anfertigung eleg. Damen- u. Herren-Garderoben  
Gemischtwarenhandlung Ferrnuf Engler 44

## Baugeldh Milh. Bei Der Fellen, Kalkrieße

Maurermeister

Lager in Baumaterialien Ferrnuf 23

# Gemeinde Ralkriese

Einwohnergahl 722.

Postbefellbeizit Engter.  
 Fernsprek-Anschluß: Engter.  
 Kirchspiel und Pfarrgemeinde Engter.  
 Bürgermeister: Siemann, Wilsbeln 62.  
 Beigeordneter: Knille, Friedrich, Wilschmeber, Guffab.  
 Gemeinderat: Aldenbagen, Wilsch. Knille, Wilsch. Rietßen, Friedr.  
 Schwöppe, Guffab.

Einzel-Schulverband Ralkriese, Ortschulvorsteher: Bürgerm. Siemann.  
 Ortsbauernführer: Aldenbagen, Wilsbeln.  
 Standesamtsbezirk: Engter.  
 Fleißchbefchauer: Bergmann, Wilsbeln.

Bäderorten: Sattte, August, Schomater, Seintich,  
 Doff- und Schenkewirtschafsten: Mentshaus, Karoline, Wwe. Schwöppe,  
 Gubwig, Schomater, Seintich.  
 Schmiedemeister: Auf dem Brinke, Seintich, Rededer, Wilsbeln.  
 Schneidermeister: Sendt, Guffab.  
 Schuhmacheremeister: Grote, Siemens.  
 Zimmermeister: Hoff, Wilsbeln.

## Einwohner:

Alflemeler, Seintich, Arbeiter	Bergmann, Friedrich, Wegebewitter
Alfkers, Seintich, Seuermann	Seintich, Seuermann 12
Aldenbagen, Wilsbeln, Bauer	Bei der Stellen, Ehr., Seuermann
Auf der Haar, Brenner, Lehrer	Wilsbeln, Seuermann
Auf der Seibe, Str., Seuermann	Seintich, Neubauer
Seintich, Bauer	Seintich, Maurer
Wilsbeln, Saussohn	Wilsch, Maurermtfr. 23
Auf dem Brinke, Str., Seuermann	Guffab, Maurer
Außert, Wwe, Neubauerel	Bettenbrod, Grstf, Neubauer
Seintich, Landwirt	Aldoff, Seuermann
Friedrich, Seuermann	Seintich, Seuermann
Barfan, Otto, Seuermann	Wilsbeln, Klempner
Bergmann, Wilsch, Seuermann 1	Bryggemann, Wilsbeln, Bauer
Wilsbeln, Seuermann 10	Friedrich, Saussohn
Seintich, Seuermann 9	Busch, Wilsbeln, Gemeinbediener
Guffab, Arbeiter 4	Sintelmann, Wilsbeln, Seuermann
Guffab, Arbeiter 1	Oröge, Otto, Rentner
Otto, Seuermann	Eggemann, Wilsbeln, Bauer
Gubwig, Seuermann	Seintich, Bauer
Siemann, Inbalibe	Otto, Saussohn

Sintte, Seintich, Pächter

Wilsbeln, Saussohn

Friedrich, Seuermann

Silf-Webedde, Wilsch., Landwirt

10

Silf, Friedrich, Bauer 39

Guffab, Siedler

Seintich, Seuermann

Frank, Wilsbeln, Tischler

Serm, Tischler (Kendienburg)

Grüschmeber, Seintich, Seuermann

Sausmann, Wilsbeln, Seuermann

Seintich, Arbeiter

Guffab, Sägelsöhner

Bering, Georg, Metzler

Wörmöller, Wilsch, Seuermann

Or.-Gubbrod, Serbord, Bauer

24

Or.-Kußmann, Gubw., Bauer 36

Seintich, Seuermann

Siemann, Seuermann

Grote, Siemens, Schuhmacher

Serferkamp, Seintich, Müller

Sarmeber, Guffab, Seuermann

Sattte, August, Bädermtfr. 42

Sendt, Guff., Schneidemeister. 44

Wilsbeln, Neubauer

Sermes, Wilsbeln, Bauer 13

Sinnenkamp, Seint., Seuermann

Sollgrebe, Seint., Seuermann

An der Stroth, Seintich, Siedler

Knille, Seintich, Bauer 11

Friedrich, Seuermann

Wilsbeln, Saussohn

Seintich, Saussohn

Kl.-Gubbrod, Wilsch., Bauer 51

Kl.-Kußmann, Wilsch., Bauer 29

Klöppel, Wilsbeln, Seuermann

Gubwig, Arbeiter

Guffab, Arbeiter

Otto, Arbeiter

## Ralkriese

Klöppel, Seint., Landw.-Arbeiter

Klute, Guffab, Arbeiter

Kollmann, Siemann, Müller

Krämer, Guffab, Landwirt

Wilsbeln, Seuermann

August, Arbeiter

Krepenbagen, Aldoff, Seuermann

Wilsbeln, Seuermann

Otto, Seuermann

Seintich, Seuermann

Siemann, Seuermann

Otto, Meschanter

Rublmann, Guffab, Bauer

Guffab, Saussohn

Siemann, Siedler

Rangefeld, Serm., Bauer 21

Kübbe, Guffab, Bauer

Linna, Wwe.

Friedrich, Seuermann

Wilsbeln, Landwirt

Made, Seintich, Bauer

Made-Wilschmeber, Wilsch., Sausf.

Otto, Saussohn

Mentshaus, Siemann, Bauer, Guffw.

Otto, Landwirt

Meyer, Wilsbeln, Seuermann

Seintich, Arbeiter

Otto, Arbeiter

Moses, Seintich, Bauer

Seintich, Landwirt

Mofel, Friedrich, Seuermann

Wilsbeln, Arbeiter

Guffab, Arbeiter

Möller, Wilsbeln, Pächter

Mollmann, Seintich, Bauer

Wilsbeln, Saussohn

Mügge, Friedrich, Bauer

Wilsbeln, Saussohn

Seintich, Saussohn

Siemann, Guffab, Bauer

Obernerper, Wilsbeln, Arbeiter

## Gallertsele

Otto, Wilsbeln, Seuermann	Schmieber-Dröge, Guffab, Bauer
— Wilsbeln, Seuermann (Stühr)	— Wilsbeln, Zrbeiter
— Wilsbeln, Gorfhauffseger	— Seinrich, Zrbeiter
— Seermann, Zimmermann	— Otto, Zrbeiter
— Seermann, Zrbeiter	— Schumacher, Guffab, Landwirt
— Anna, Wwe.	— Seinrich, Zrbeiter
— Friedrich, Sauslohn	— Schwärze, Friedrich, Seuermann
— Wisse, Seinrich, Seuermann 5	— Friedrich, Sauslohn
— Wilsbeln, Sauslohn	— Seinrich, Zrbeiter
— Rudolf, Seuermann	— Schwitert, Friedrich, Seuermann
— Seinrich, Seuermann 2	— Schwäppe, Guffab, Bauer
— Adolf, Zrbeiter	— Gudwig, Bauer
— Hof, Seermann, Landwirt	— Gollmann, August, Seuermann
— Wilsbeln, Zimmermeister	— Seinrich, Zrbeiter
— Predwinel, Seinrich, Rentmeister	— Otto, Zrbeiter
— Broß, Wilsbeln, Metzger	— Wissi, Zrbeiter
— Rededer, Wilsbeln, Schmiedemfr.	— Otto, Milchprobenehmer
— Rodemann, Elsette, Wwe.	— Gollmann, Gudwig, Seuermann
— Rehfeldt, Juliana, Inhaberin	— Sommerhäde, Seinrich, Bauer
— Reutehöler, Seinrich, Gledler	— Seinfamp, Seinrich, Seuermann
— Seinrich, Sauslohn	— August, Zrbeiter
— Reuber, Wilsbeln, Bauer	— Erdohwe, Friedrich, Zrbeiter
— Otto, Maurer	— Erdohmann, Seinrich, Zrbeiter
— Ridhaus, Otto, Seuermann	— Siemann, Seinrich, Bauer
— Seinrich, Zrbeiter	— Wilsbeln, Strgernfr. 62
— Riademann, Wilsbeln, Seuermann	— Zimmermann, Wilsbeln, Bauer
— Seermann, Seuermann	— Otto, Sauslohn
— Seinrich, Schäfer	— Zappe, Seinrich, Seuermann
— Wilsbeln, Inhaberin	— von Bar, Sugo, Erblandhof
— Rohde, Gram, Gebrüder	64 77
— Korte, Wilsbeln, Bäcker 37	— von Eröhe, Wilsbeln, Seuermann
— Seinrich, Landwirt	— von den Erbaren, Wilsb., Landwirt
— Seinrich, Seuermann	— Bor der Wöffe, Wilsb., Bauer
— Sachteben, Friedrich, Zrbeiter	— Seermann, Seuermann
— Schäfer, Seinrich, Seuermann	— Bernke, Wilsbeln, Schäfer
— Seinrich, Inhaberin	— Wilsmann, August, Seuermann
— Schomaler, Seinrich, Bauer 75	— Wilsbeln, Seuermann
— Seinrich, Landwirt	— Wilsbeln, Zrbeiter
— Schäfer, Guffab, Seuermann	— Seinrich, Seuermann
— Schomborg, Seim., Seuermann	— Wilschusen, Semm, Wirtschafterin
— Guffab, Zrbeiter	— Wilschmeier, Guffab, Bauer
	— Wilsbeln, Landwirt

## Beneinde Sechtrop-Mergen

Sechtrop-Mergen. Sechtrope, 1188 Eictorpe. Selles, lichte, offen gelegenes Dorf. Der Kirchort Mergen liegt in dieser Gemeinde, daher der Doppelname. Im Jahre 977 Marfunon. Melleicht von mare, Pferd und suoni, die Meerde. In Mergen lagen Güter, welche 977 mit den bedeutenden übrigen Schenkungen an die Schnabrüder Kirche kamen. Als Kirchort ist Mergen sehr alt und neben Antum, Bramsche und Bhippen zu setzen. Mergen aber als Mutterkirche von Antum und Bramsche anzusehen, wie es neuerdings geschieht, kann nicht angehen. Nachrichtlich sind Mergen und Bhippen die ersten Kirchen eines Gebietes, welches etwas später und zwar von einer anderen Stelle aus für das Bhriftentum gewonnen wurde, als der Antum-Bramschener Nachbarbezirt. Antum-Bramsche und Mergen-Bhippen erscheinen als abet bestehende Belehungsgebiete nebeneinander. Das Kirchspiel Mergen wird 1243 zuerst erwähnt. Wie an vielen anderen plätzen, so wird auch hier die Kirche auf dem Grunde des Marktplatzes angelegt sein, der auch in wirtschafilicher Hinsicht lange Zeit eine besondere Aufgabe hatte, indem die Kornlieferungen aus dem Kirchspiel Bhippen bis hier gebracht wurden. Der Meher zu Mergen lieferte dann das Korn an das Somkspiel in Schnabrüd ab. —

Am 3. September 1770 wurde Mergen, Ziffhausen, Gebrüde, Meuentichen, Bramsche und Wörden von einem starken Erdbeben heim-  
 gesucht. In einem Bericht hierüber in viertunbierzigsten Stüd „Mith-  
 licher Nachrichten zum Schnabrücker Ameligenz-Blate“ heißt es  
 u. a.: „Mit wie vieler mit Angst und Gurcht unternommen Bestürzung  
 und Erwartung eines neuen schredenden Beluges dieses unter-  
 irdischen Strans, ein jeder die Gucht aus seiner Wohnung ergreifen,  
 läßt sich in der Kürze nicht leicht deutlich genug beschreiben. Ob nun  
 gleich (dem Herrn, dem allerhöchsten Gebieter der Natur, seh heilig  
 Dank) diese gegenwärtige Erwartung eines schleunigen allgemeinen Sam-  
 mers nicht erfolgt ist; so haben doch besonders große und schwere  
 Gebäude, vornehmlich die Kirchengewölbe an den mehresten oben  
 benannten Dertern, hiebei mercklich gelitten.“



# Gemeinde Ledttrup-Merzen

Einwohner:

Postlellbezirt: Merzen über Bramsche. Gindobnergahl 690.  
 Kirchspiel und Pfarrgemeinde Merzen. Größe 1124 ha.

Müllermeister: Kammeré, Josef 4 50.

Reiseprediger: Kreuzkamp, Josef, von den Benten.

Ordnungsleiter: Börgen, S. Renne, S. Rempe, Semmelgarn.

Ordnungsleiter: Renne, Heinrich.

Ordnungsleiter: Wend-Saupoldwirtsfr. Gedde 4 51.

Ordnungsleiter: Merzen.

Ordnungsleiter: Maachmann, Clemens.

Ordnungsleiter: Wwe. Eßchen 4 20.

Reichspost Autobus-Verbindung: Bramsche—Merzen.

Reichspost, kath.: Pfarrer Oberberg, Vikar Raupel.

Seemann: Frau Klaußing.

Steinbockbauer: Möhring, Johannes.

Bäcker: Büßler, Heinrich. Maachmann, Clemens.

Woll- und Schenkwirtschaften: Eßchen, Wwe. Eßchen, Georg, Martin.

Wwe. Maachmann, El. Maachmann, Th. Bennemeyer, Aug.

Unfallleiter: Koffes, Georg.

Klempnermeister: Gammes, Josef.

Malermeister: Behnemann, Wwe. Hoffenberg, Heinrich.

Maschinenbauern: Eßchen, Georg, Meber, Frau. Von der Saar.

Schwarz. Von den Benten, Ernst.

Maurermeister: Rempe, August.

Mühlen: Saarloobann, Bernbard. Kreuzkamp, Josef.

Schmiedemeister: Renning, Clemens, von den Benten, Heinrich.

Schneidemeister: Grüter, Bernb. Möhring, Heinrich. Gander-Eßchen.

Schuhmachermeister: Semmelgarn, Theodor.

Zischlermeister: Grüter, Karl, Oberberg, El. Plog, S.

Zimmermeister: Oberberg, Clemens. Später, Aug. Später, Heinrich.

## Spar- und Darlehnskasse Merzen

e. G. m. u. H.

Telefon Nr. 15

Postsparkonto: Hannover Nr. 52779

Girokonto: Landesgenossenschaftsbank Osnabrück  
 Reichsbank giro durch die Landesgenossenschafts-  
 bank in Hannover, Geschäftsstelle Osnabrück

Geschäftszeit: 8-1 und 3-7 Uhr



## Ledttrup-Merzen

Altmer, Johann, Arbeiter	Saarloobann, Bernbard, Mühle
Zus dem Moore, Karl, Bauer,	4 34
Sohnreifeerei 4 24	Sachmann, Theodor, Landwirt
Georg, Arbeiter	August, Arbeiter
Heinrich, Bauer	Heinrich, Seemann
Sauslohn	Sauslohn
Bornhorst, Clemens, Bäcker	Sagen, Bernbard, Arbeiter
Bernbard, Seemann	Semmelgarn, Wwe., Schuhmacher
Böber, Benediktus, Seemann	4 57
Julius, Müller	Friedrich, Schuhmacherfr.
Börgen, Georg, Lehrer	Clemens, Maler
Brimmann, Wwe., Malergeschäft	Josef, Sauslohn
Anton, Maler	Seimbrol, Tgnach, Begehrter
Briuber, August, Bauer	Senfeller, Klara, Lehrerin
Burlage, Heinrich, Gärtner	Sesfeld, Karl, Seemann
Buschermühle, Ferd., Bauer	Sörneber, Heinrich, Bäcker
Büßler, Heinrich, Bäckerei 4 64	Süllmeier, Wilhelm, Schneidlerin
Josef, Bäcker	Georg, Arbeiter
Siedemann, August, Seemann	Süllmann, August, Bauer
August, Begehrter	Süllmann, Georg, Bäcker
Wohn, August, Pächter	Im Moore, Wwe., Mäbchin
Wopmeier, Clemens, Anflebler	Heinrich, Bauer 4 53
Wgbers, Alfons, Landwirt	Ustort, Frau, Landwirt
Wggemann, Theodor, Seemann	Raupel, Josef, Vikar
Wßchen, Wwe., Wschwirtin 4 20	Kardisch, Julius, Sohnreifeerei
Georg, Wschwirt	4 31
Wroßne, Theodor, Bauer	Remme, Heinrich, Gorfharbeiter
Wreé, Georg, Arbeiter	Heinrich, Bauer 4 42
Wlins, August, Bauer 4 54	Rempe, Anton, Glöbler
Georg, Sauslohn	Wßbelmline, Landwirtin
Karl, Sauslohn	Josef, Maurer
Martin, August, Bauer	Georg, Maurer
Wwe., Schenkwirtschaft	Maria, Schneidlerin
Wermann, Sauslohn	Josef, Seemann
Wohmann, Josef, Bauer	Wwe., Seuerfan
Theodor, Goldschuhmacher	August, Maurer
Clemens, Wendant	August, Landwirtin
Wriker, Bernbard, Schneidernfr.	Renning, Clemens, Schneidernfr.
Josef, Bauer	4 26
Karl, Zischler	Ries, Wilhelm, Arbeiter
Wüller, Heinrich, Bauer	Röbne, Gerbinand, Bauer
Wohann, Sauslohn	Raupelmann, Heinrich, Seemann

**Schtrup-Merzen**

Rebe, Verhard, Bauer	Plag, Josefine, Randwirtin
— Seintich, Haussohn	— Georg, Gorfarbeiter
Rremer, Seintich, Bauer	— Josef, Arbeiter
Kreuzlamp, Josf, Mühle ↗ 13	Pöfiter, August, Zimmermfr. und
Rammerding, Clemens, Arbeiter	Sandlung ↗ 36
— Rammer, Anton, Bauer	— Seint., Zimmermfr. u. Bauer
— Karl, Tischbandler ↗ 11	Spring, Theodor, Seuermann
— Josef, Bürgermefter und	Profes, Georg, Gietromfr. ↗ 18
Klempnermefter ↗ 50	Schlump, Anton, Saupfleher
Reche, Str., Wenz.-Saupfuhmfr.	Schmidt, Wwe., Randwirtin
↗ 51	— Clemens, Maurer
Reibecker, Seintich, Muffter	— August, Arbeiter
— Georg, Muffter und Barbier	Schröder, Seintich, Arbeiter
Maßmann, Clemens, Witt ↗ 23	— Clemens, Stellmacher
— Theodor, Bädermefter	Schubmacher, Anton, Bauer
— Clemens, Bäderei, Witt	— August, Bauunternehmer
Merte, Bernbard, Solfschuhmacher	Schwertmann, Wwe., Bauer
— Theodor, Bauer	— Otto, Randwirt
Mertens, Gregor, Pächter	— Alois, Randwirt
— Wwe., Gofthirtin	Simon, Robert, Kolonialwaren
— Grth, Gofthirt	— Zimmer, Anton, Pächter
Mieher, August, Seuermann	— Bennemeier, Johann, Bauer
— August, Arbeiter	— August, Witt ↗ 52
— Theodor, Bauer	— Georg, Randwirt
— Georg, Bauer	— Ernst, Maurer
— Clemens, Hofschaffner a. S.	— Von der Saar, Eb., Pausgelchäft
— Paula, Sauepältlerin	— Anton, Seuermann
— Strang, Manufakturwaren	— Von den Benken, August, Bauer
Mieher zu Solle, Alfons, Pächter	— Ernst, Manufakturwaren
↗ 46	— Seintich, Schmiede mfr.
Möller, August, Tischbandler ↗ 62	— Von dem Brinke, Sern., Arbeiter
Möhrling, Seintich, Schneidemfr.	— Hofberg, Johann, Bauer
— Johannes, Srichinenbelpauer	— Seintich, Maler
Olding, Bernh., Randwirt	— Mbebing, Bemo, Arbeiter
Oferbrint, Josef, Seuermann	— Belmeier, Gulse, Randwirtin
Oberg, Clemens, Paflor	— Mchling, Seintich, Pächter ↗ 61
— Clemens, Tischlermefter	— Wittorn, Zinna, Wwe., Gieblerin

**Gasthaus Aug. Vennemeyer, Merzen**

Angenehmer Aufenthalt für Familien und Vereine  
 Kolonialwaren - Kurz- und Eisenwaren  
 Fernruf 52

**Gemeinde Limbergen**

Limbergen. Der Name ist mit Gintern eng verknüpft. Alte Schretthornen lauten Gintberge und Gimbberga. 1188 Gintberge, 1188 Gintborne (Gintern). Die beiden Nachbargemeinden haben ihre Namen von der Ginde. Der Eindenwald am Berge und die hornförmige Spitze mit einem Eindenwalde. Im 1700 gab es in Gimbbergen 7 Boll-erben und 14 Martstotten. Es fällt auf, daß hier die Namen der Boll-erben, wie Mising, Berling, Keshling, Melling und Mollerling fast durchweg auf Ing endigen, was doch kaum auf Zufall beruhen kann. Hier finden wir die Minter und Gimbberger Mart, die den besten Boden im Kirchspiel hatte. Hier wo auf trefflichem Gortgrund die die Stille (Schepalme) zum Bauholz erwauchs, und daher dem Kirchspiel Treuentirchen (bei Bramsche) den Zunamen „im Sästen“ be-schaffte, war von altersher der Graf von Siedlenburg Soltagraf. Im Jahre 1411 verkaufte Siedlenburg dieses Recht nebst den freien Höfen Keshling und Mollerling an den Amtmann von Gürtlenau, der wohl für die Bauern diesen Kauf vermittelte hatte; denn in späterer Zeit nachweisbar 1606, war die Soltagrafenschaft in den Händen von Keshling. Auch lag hier das Gut Limbergen, welches der Gamllte von Schwietering gehörte. Die letzte Erb-in trat 1763 in das Kloster Ver-tudenberg ein und vermachte das Gut dem Kloster.

**Molherei Lechtrup-Merzen**  
 Ges. Franz Hermeling, Bersenbrück, Ruf Bersenbrück 239

## Gemeinde Gimbergen

Postbestellbezirt: Gimbergen über Bramsche. Einwohnerrzahl 398.  
 Gernspred-Anschluß: Neuentfichen b. Br. Kirchspiel und Pfarrgemeinde Neuentfichen b. Br. Gröbte 1585 ha.  
 Bürgermeister: Belling, Subert 119.  
 Beigeordneter: Semme-Beläer, Seintrich.  
 Gemeindevor: Brachmann, Otto. Offenborf, Seintrich. Echlliter, Germ.  
 Boffe, Auguft.  
 Singel-Schulverband Gimbergen, Ortsschulvorfeher: Bürgerm. Belling.  
 Ortsbauernführer: Semme-Beläer, Seintrich.  
 Wendarmerie: Wend-Sauptwachtmstr. Bachmann 147  
 Standesamtsbezirt: Neuentfichen.  
 Postverteilungsstelle und öffentl. Gernspredstelle:  
 Förbrmann-Ofte 1 Neuentfichen b. Br. 176.

Waffentfchaffen: Keffling, Otto.  
 Mauernmeister: Jütte, Germann.  
 Schuhmachernmeister: Klene, Anton.  
 Zimmermeister: Oberberg, Auguft.

### Einwohner:

25fing, Auguft, Bauer 139	Büder, Josef, Seuernemann
— Oregor, Bauer	— Josef, Arbeiter
— Karl, Landwirt 153	— Auguft, Berobater
21bers, Josef, Viehhändler 187	Seiermann, Johann, Stedler
— Otto, Rentner	Wöde, Seintrich, Landwirt
2meling, Johann, Landwirt	Saardief, Joh., Bwe.,
— Agnes, Schneiberin	Sachmann, Josef, Bauer
Bachmann, Bfiffelbm,	— Seintrich, Hausfohn
Wend-Oberwachtmstr. 147	Saffe, Auguft, Stedler
Berling, Otto, Bauer	Semme-Beläer, Seintrich, Bauer
— Auguft, Hausfohn	Selffebrod, Josefine, Bäuerin
— Seintrich, Stedler	Sorffschneider, Josef, Bauer
— Seintrich, Seuernemann	— Seintrich, Landwirt
Böber, Clemens, Landwirt	— Auguft, Milchleistungsprüfer
Brachmann, Seintrich, Bauer	Sils, Josef, Bauer
— Otto, Landwirt	— Karl, Hausfohn
— Auguft, Rentner	Jütte, Germ., Mauernmeister
Briebe, Auguft, Bäcker	Safobs-Bohlering, Josef, Bauer
	Klene, Anton, Schuhmacher

Kluthammer, Marthias, Stedler	Offenborf, Seintrich, Bauer
Kemfer, Auguft, Seuernemann	— Seintrich, Hausfohn
Remning, Ebeodor, Arbeiter	Belger, Karl, Bäcker
Keffling, Oregor, Bauer	— Otto, Bauer
Anna, Bwe., Bäuerin	— Auguft, Seuernemann
— Auguft, Bäcker	Sielage, Georg, Bauer
— Clemens, Bauer	Richard, Seintrich, Bauer
— Otto, Schenkwirt 126	— Auguft, Seuernemann
Koller, Berhard, Bauer	Gander, Marthias, Bauer
— Adolf, Hausfohn	— Seintrich, Arbeiter
— Alfons, Hausfohn	Echlliter, Germann, Seuernemann
Krüppade, Auguft, Bauer	— Franz, Arbeiter
Kruße, Bernhard, Landw.-Arbeiter	— Josef, Bauer
Förbrmann, Berth., Landw. 176	— Karl, Landwirt
— Clemens, Seuernemann	— Auguft, Forfarbeiter
— Clemens, Maschinenführer	Schmidt, Alois, Bauer
— Geo, Hausfohn	— Auguft, Landwirt
— Geo, Hausfohn	— Josef, Maurer
— Clemens, Milchleistungsprüfer	— Bernhard, Seuernemann
Meyer, Seintrich, Landwirt	Schulte, Seintrich, Bauer
— Auguft, Hausfohn	Echthobod, Beronika, Bwe.
— Auguft, Seuernemann	— Juline, Hausfohn
— Auguft, Arbeiter	Eprebe, Franz, Seherer
— Sugo, Landwirt	Boff, Bernhard, Stedler
Middendorf, Ebeodor, Seuernemann	Waldhaus, Josef, Bauer
Möllentamp, Johanna, Bwe.	— Otto, Hausfohn
— Moß, Josefine, Bwe.	Wber, Josef, Seuernemann
— Georg, Hausfohn	Welling, Clemens, Bauer
— Bernhard, Arbeiter	— Subert, Bürgermstr. 119
— Auguft, Arbeiter	Wolfering, Franz, Bauer 149
Oberberg, Auguft, Zimmermstr.	Wolle, Auguft, Bauer
Oberbed, Auguft, Seuernemann	Wulf, Otto, Maurer
Offenborf, Karl, Landwirt	— Auguft, Landwirt

# Gemeinde Gintern

Gintern. Hinter Gimbergen war schon von dieser Gemeinde die Rede. Gintern gehörte zur kleinen Wehmart, wo der Schulle zu Neuentrichen Hinterholzgräf war. Am 1700 waren in Gintern 11 Moll-erben und 12 Markstotten. Ein Teil von Gintern, der an Mergen grenzt, führte früher die eigenartige Bezeichnung Zegghien. —

Postbefellbezt: Gintern über Bramsche. Einwohnerzahl 384.

Gernsprech-Zustuß: Neuentrichen b. Br. Größe 865 ha.

Rüchspiel und Pfarrgemeinde: Neuentrichen b. Br.

Bürgermeister: Stundenberg, Franz 170.

Beigeordnete: Abing, Fris.

Gemeinderat: Abing, Fris. Bohmann, Serm. Sagedorn, Karl.

Benemeher, Clemens, Wölle, Sermann.

Standesamtsbezt: Neuentrichen b. Br.

Ortsbauernführer: Benemeher, Clemens.

Hofverrentungsfelle und öffentl. Gernsprechfelle:

Stundenberg, Franz 170. Neuentrichen b. Br. 170.

Stellschelbehdauer: Klare, Otto.

Bäderei: Kührmann, Otto.

Schankwirtschaften: Benemeher, St. Bischoffmann, August.

Schmidbemeister: Etolle, August.

Zischlereten: Abing, Z. Wölle, S.

**G i n n o h n e r :**

Abing, Friedrich, Bauer 146 Brinlmann, Sermann, Sermann

— Friedrich, Sauslohn — Seintich, Sermann

— Ahrens, Seintich, Sermann — Brunä, Josef, Sermann

— Albers, August, Landwirt — Sermann, Landwirt

— Bohmann, Gifete, Wwe. — Giffe, Seintich, Sermann

— Sermann, Landwirt — Wöde, August, Landwirt

Bohmann, Otto, Sermann

— Josef, Goldschmied

— Egedor, Sermann

— Hindlamp, Karl, Bauer

— Georg, Sauslohn

— Wraß, Wilselmine, Wwe.

— Karl, Sauslohn

— Oreen, Seintich, Sermann

— Wroße-Rechtien, August, Lehrer

— Sagedorn, Seintich, Bauer

— Karl, Sauslohn

— Anton, Landwirt

— Semmelgarn, Josefine, Wwe.

— August, Landwirt

— Alois, Sauslohn

— Sermann, Josef, Landwirt

— August, Landwirt

— Hobbelp, Georg, Landwirt

— Jastoh, Sildegard, Lehrerin

— Renning, Georg, Bauer

— Anton, Landwirt

— Friedrich, Steinbrucharbeiter

— Seintich, Steinbrucharbeiter

— Kelling, Seintich, Landwirt

— Kührmann, Otto, Bäcker 117

— Meher, Seintich, Sermann

— Mibdenorf, Serm, Begehrter

— Alois, Morarbeter

— Sermann, Landwirt

— Bernhard, Sauslohn

— Sermann, Sauslohn

— Müller, Sermann, Landwirt

— Abing, Seintich, Landwirt

— Alois, Tischler

— Ote, August, Landwirt

— Karl, Sauslohn

— Robler, August, Bauer

— Johanne, Wwe.

— Robler-König, Franz, Landwirt

Kofse, Seintich, Bauer

— August, Sauslohn

— Raube, Bernharbine, Bauerei

118

— Georg, Landwirt

— Schmidt, August, Säbler

— Fris, Sauslohn

— Franz, Sermann

— Schmittemann, Julius, Arbeiter

— Schürber, Katharina, Wwe.

— Franz, Steinbrucharbeiter

— Josef, Sauslohn

— Schürmann, Franz, Bauer

— Franz, Sauslohn

— Etolle, Aug, Schmiedemfr.

— Stundenberg, Bernhard, Bauer

— Franz, Bütgermeister 170

— Bernhard, Sauslohn

— Katchen, Josef, Landwirt

— Kellamp, Egedor, Bauer

— Zobergt, August, Bauer

— Benemeher, St., Waffner 138

— Otto, Bauer

— Bornbrole, Seintich, Landwirt

— Adolf, Landwirt

— Baldbaus, Otto, Bauer

— Mühle 131

— Wellmeher, Seintich, Bauer

— Bernhard, Landwirt

— Welfhof, Anna, Wwe. Bäuerin

— Welfendorf, Th., Stellmacher

— Wberie, Willi, Landwirt

— Wbichmann, Aug, Waffner 130

— Georg, Sauslohn

— Wölle, Seintich, Tischlermfr.

— Katharina, Wwe.

— Seintich, Sauslohn

— Friedrich, Sauslohn

— Richard, Wafenbesitzer

# Gemeinde Neuenkirchen b. Br.

Neuenkirchen. Wie schon der Name bezeugt, entstand dieser Ort inmitten der Gemeinden Zinte, Gimbergen und Zintern durch die Neugründung einer Kirche, welche von Bramsche oder Mergen abgeleitet sein wird. Die Gründung ist nicht bekannt. 1188 war die Kirche vorhanden. Die Grafen von Dale, welche in dieser Zeit den Schulenhof besaßen, dürften als die Gründer dieser Kirche anzusehen sein, die auf den Grund dieses Hofes angelegt wurde. Da der Ort kein altes Alldorf bilde, wie die übrigen oben genannten Gemeinden des Kirchspiels, so finden sich hier nur 3 Sollerben und 19 Markthier. Der Schulenhof, der 1327 in den Besitz des Bischofes von Osnabrück gelangte und die beiden Söffe Meyens- und Dams- Besetzung, die später wie der Name sagt nach Wethen angelegt wurden und ursprünglich den 1234 erbauten Ritterhof „milts S. de Wethen“ bildeten, der dann in die beiden Wethelager Söffe zerlegt wurde. — Die alte Kirche in Neuenkirchen wurde 1897 abgebrochen. Das neuerbaute Gotteshaus, sowie das Stranthenaus und die übrigen Neubauten geben Neuenkirchen ganz das Aussehen eines neu angelegten Ortes.

## Spar- u. Darlehnskasse Neuenkirchen

e. O. m. u. F. bei Bramsche  
 Kirchprediger Nr. 151. — Sparkassa-Konto: Hannover Nr. 1324  
 Bank-Konto: Landesgenossenschaftsbank Osnabrück.

### Annahme von Spareinlagen! Strengste Geheimhaltung!

Über regelmäßig und beharrlich spart, der gelangt zu Wohlstand!  
 Drum spare auch Du!

## Gemeinde Neuenkirchen b. Br.

Postsekretariat: Neuenkirchen über Bramsche. Einwohnerzahl 558.  
 Kirchspiel und Pfarrgemeinde Neuenkirchen b. Br. Größe 606 ha.  
 Bürgermeister: Schwertmann, Josef → 189.  
 Polizeimeister: Saarmeyer, Josef. Wölfe, Clemens.  
 Gemeindevorstand: Wölfe, Rudolf. Dardiel, Gintke, G. Schulte.  
 Schwertmann, G.  
 Gesamt-Schulverband Neuenkirchen-Gimbergen,  
 Verbandsvorstand: Bürgermeister Schwertmann, Neuenkirchen.  
 Bezirks- und Ortsbauernführer: Schulte, Heinrich.  
 Grundbesitzbesitzer: Neuenkirchen b. Br.  
 Grundbesitzer: Schwertmann, Josef.  
 Hofagentur: Schwertmann, Josef. → 120.  
 Reichspost-Autobus-Verbindung: Bramsche—Mergen.  
 Gendarmen: Gend.-Oberwachtm. Bachmann, Gimbergen → 147.  
 Weisheit, kath.: Pfarrer Otten → 152. Bilar Alldorfstr.  
 Stranthenaus St. Elisabeth-Stift → 150.  
 Metzger: Dr. med. Moorcamp → 148.  
 Sebamme: Döding, Johanna → 124.  
 Fleischbeschauer: Klare, Adolf.  
 Bäcker: Saarmeyer, Aug. Welling, Eduard. Schulte, Wwe.  
 Bierverlag: Rammer, Wwe.  
 Dentist: Wölfe, Clemens.  
 Gasrathhändler: Sarbede, Paul.  
 Feuerschütz: Wölfe, Anton.  
 Volkswirtschaften und Kolonialwarenhandl.: Wöde, Josef (nur Sandl).  
 Gärtner: Klusmann, Franz.  
 Klempnermeister: Gbüllup, Alfred.  
 Malermeister: Bill, August. Semme, Otto. Bestermann, Subert.  
 Manufaktur- u. Mobelwaren: Weidertshöle Nachf. Welsch-Rammerding.  
 Metzgermeister: Wölfe, Franz.  
 Möbeler: Joh. Seier, Mertens.  
 Mühlen: Brodamp, Gerhard. Schulte, Anton.  
 Schlachtermeister: Döding, Georg.  
 Schmiedemeister: Gintke, Georg. Bennemeyer, Clemens.  
 Schneidermeister: Wölfe, Josef. Döding, Fritz. Eiermann, Heinrich.  
 Wessendorf, Johann.  
 Schuhmacheremeister: Krufe, G. Eumertiel, Herm. Ebedied, Gerb.  
 Tischlermeister: Böber, Otto. Wölfe, August.  
 Altmacheremeister: Schwertmann, Josef.  
 Wagenbauer: Schürmann, Heinrich.  
 Zimmermeister: Wöde, Karl.

Albrens-Beserlage, Karl, Bauer	→ 183	Dübeling, Karl, Bauer
Albers-Sadmann, Seimr., Bauer	—	Zugust, Mitenteiler
Albers, Karl, Bauer	—	Goda, Karl, Zimmermeister
—	—	— Emma, Wwe.
—	—	— Seimrich, Arbeiter
—	—	— Josef, Sänbler
—	—	— Subert, Küstler
—	—	— Sohmann, Otto, Arbeiter
—	—	— Tomeber, Rätze, Gebrerin
—	—	— Orhne, Seimrich, Landwirt
—	—	— Anna, Hauswirthin
—	—	— Saarneber, Josef, ohne Beruf
—	—	— Bernhard, Gastwirt → 188
—	—	— Zugust, Bäcker → 188
—	—	— Saarneber-Belling, Gastw. → 115
—	—	— Sagen, Josef, Landwirt
—	—	— Seimrich, Landwirt
—	—	— Sardiell, Maria, Wwe.
—	—	— Stemenés, Landwirt
—	—	— Segemann, Maria, Kranenführ.
—	—	— Sella, Zug., Tischlermstr. → 114
—	—	— Zugust, Landwirt
—	—	— Alfons, Tischlermeister
—	—	— Semme, Otto, Landwirt
—	—	— Otto, Jun., Maler
—	—	— Oregor, Bäcker
—	—	— Sebler, Franz, Maurer
—	—	— Söger, Sol., Stoffschaffner I. R.
—	—	— Sosa, Maria, Ordensschwester
—	—	— Söbelfand, Georg, Arbeiter
—	—	— Zugust, ohne Beruf
—	—	— Sülsmann, Sermann, Landwirt
—	—	— Sülle, Karl, Landwirt
—	—	— Sone-Beserlage, Maria, Bäuerin
—	—	— Sohmanna, ohne Beruf
—	—	— Sürgens, Wilsbelm, Rechner
—	—	— Sadermann, Konrad, Gebrer I. R.
—	—	— Maria, ohne Beruf
—	—	— Klare, Maria, Wwe.
—	—	— Zibolf, Steinschleifer
—	—	— Krämer, Wilsb., Bäcker
—	—	— Kefling, Zugust, Sänbler

Keßling, Sermann, Arbeiter	—	Schmib, Seimrich, Landwirt
Klasmann, Franz, Gärtner	—	— Alois, Viehhändler → 144
Kruse, Josef, Arbeiter	—	— Schneiders, Rath., Ordensschwester
—	—	— Schröber, Sohmanna, Bauer
—	—	— Sohmanna, Haussohn
—	—	— Schröber, Ernst, Rentant
—	—	— Ernst, Landw.-Geblisse
—	—	— Etschbeth, ohne Beruf
—	—	— Schulle, Maria, Wwe., Gastwirthin
—	—	→ 116
—	—	— Soswin, Bäcker
—	—	— Stemenés, Bäcker
—	—	— Zugust, Viehhändler
—	—	— Mathias, Bauer → 137
—	—	— Oregor, Haussohn
—	—	— Anton, Mühlensel. → 181
—	—	— Schürmann, Seimrich, Wagensbauer
—	—	— Schwertmann, Josef,
—	—	— Lützen, Gold- und Silberwaren
—	—	— Hürgermeister → 189
—	—	— Schwertmann, Agnes, Schneiderin
—	—	— Gustab, Kaufmann → 120
—	—	— Schwittsch, Wilsb., Landw.-Gebl.
—	—	— Sondernann, Paul, Möllereigebl.
—	—	— Sperbevelage, Ernst, Gebrer
—	—	— Spielermann, Maria, Pflegerling
—	—	— Spielmann, Karol, Ordensschwester
—	—	— Spredelemeyer, Anna
—	—	— Etermann, Seimrich, Schneider
—	—	— Eitner, Hanna, R. G. B. -Schwester
—	—	— Enderthiel, Serm., Schuhmacher
—	—	— Agathe, ohne Beruf
—	—	— Ebeziel, Oerhard, Schuhmacher
—	—	— Agnes, Wwe.
—	—	— Mhle, Maria, Schuhmacherin
—	—	— Mlnand, Katharina
—	—	— Mndertshört, Josef, Milar
—	—	— Benneimeyer, El., Schmiedemstr.
—	—	→ 151
—	—	— von Sogel, Bernhardine, Wwe.
—	—	— Bornbiele, Zugust, Landwirt
—	—	— Sohmanna, Wwe.
—	—	— Bornholt, Etschbeth, Rentier

## Neuenkirchen

Baldhaus, Maria, Weißplätlerin	Miels, Johann, Schneider
Beber, Fritz, Bauer	Milke, Josef, Landwirt
— Otto, Landwirt	— August, Arbeiter
— Siemens, Maurer	Millen, Anton, Griseur
Melling, Siemens, Landwirt	Milker, Siemens, Schriftf. 142
— Eduard, Bäcker 115	Molle, August, Arbeiter
Mellenborf, Johann, Schneider	— August, jun., Arbeiter
Melermann, Subert, Malermeister	— Bernh., Steinbruchbesitzer
— Hans, Landwirt	— Siemens, Bauer
— Josef, Mader	— Seirich, Sausohn
Mischmann, Alfons, Landwirt	Mull, Wilhelmine, ohne Beruf

## A. Haarmeyer - Neuenkirchen

Schenkwirtschaft, Bäckerei und Handlung  
Fernruf 188

SEIT ÜBER **60** JAHREN

**SPARKASSE** DER **KAPITAL-VERSICHERUNGS-ANSTALT HANNOVER**

ANNAHMESTELLEN IM KREISE BERSENBRÜCK:

**FÜRSTENAU**  
BEI H. WÖCKEN R  
BAHNHOFSTR. 48/49

**QUAKENBRÜCK**  
BEI H. KNOSTMANN  
THEISSTR. 5

MONDELSCHER  
DIE HAUPTSTADT HANNOVER  
HAFTET FÜR DIE EINLAGEN

## Bemünde Ost- und Westeroden

Ost- und Westeroden. Die Grundung roden weist auf Rodung von Meuland hin, so daß diese Gemeinden durch Rodung des Waldgürtels nach Antum hin, der heute noch teilweise das Kirchspiel Mergen von Osten nach Westen umgibt, entstanden sind. Auch ein Nordroden, das später wieder eingegangen sein muß, hat bestanden.

1231 Osteroße, 1240 Westeroße und 1248 Westeroße, 1188 Morroßen. Im 1720 gab es in Ost- und Westeroden 7 Boll-erben und einen Marktbesitzer. Auf dem Hofe Krone zu Westeroden wohnte der Vogt Soberg, der über Mergen, Meßeln, Meuentirchen und Bollage (die Boglei Mergen) gesetzt war.

- Poststellbesitz: Oseroden über Güttenau. Grundbesitzzahl 237.  
Westeroden über Mergen.
- Gemeindeforschung: Mergen. Größe 692 ha.
- Kirchspiel und Pfarrgemeinde Mergen.
- Bürgermeister: Kammerer, August 49.
- Beigeordneter: Rempe, August, Göße, Hermann.
- Gemeinderat: Remme, August, Krone, Gust, Reuter, Arnold.
- Rolfes, Seirich.
- Einzel-Schulverband Ost- u. Westeroden, Ortsschulbörst. Kammerer, A. Ortsbauernführer: Kammerer, Georg.
- Grundbesitzbesitz: Mergen.
- Poststellbesitz: Mergen.
- Oseroden: Kammerer, August 49.
- Westeroden: Krone 75.
- Gleisbesitzer: aus dem Moore, Bernbard, Engelern.
- Solghändler: Remme, August.
- Mühle: Krone, Gust.
- Schneidwerkstatt: Kammerer, August.
- Schneidwerkstatt: Günstler, Franz.

Einwohner:

Aus dem Moore, Aug., Seuermann	Kofter, Wittselmine, Wwe.
Beder, Gerhard, Bauer	Kornann, Serm, Bauer 4 38
Bering, Seint., Landw.-Gehilfe	— Friedrich, Sausohn
— August, Seuermann	Krone, Gust., Bauer, Mühlenbel.
— Josefine, Wwe.	— Auguste, Wwe.
— Egebor, Landwirt	Kruse, Bernhard, Bauer
— Otto, Maurer	— Bernhardine, Wwe.
Brüder, Josefine, Wwe.	— Kammeré, Aug., Witt, Bürgermfr.
— Egebor, Sausohn	4 49
Diedhoff, August, Seuermann	— Georg, Bauer
— Stollmann, Clemens, Seuermann	Meuser, Stephan, Landw.-Geh.
Esfberg, Seintich, Bauer	Möller, August, Pächter
— Clemens, Sausohn	— Alfons, Sausohn
— Eibe, Sermann, Bauer	— Seintich, Sausohn
— Bernhard, Sausohn	Mönbiel, August, Landwirt
— Oregor, Sausohn	— Hlog, August, Bauer
Gerling, Egebor, Seuermann	Rechten, Seintich, Seuermann
— Wobmann, Bernhard, Seuermann	— Johann, Sausohn
— August, Sausohn	Reuter, Arnold, Seuermann
— Orone, Frau, Landw.-Gehilfe	Rolfes, August, Bauer 4 48
— Egebor, Seuermann	— Seintich, Sausohn
Selle, Seint., Seuermann	— Clemens, Sausohn
— Wittselmine, Wwe.	— Ebalé, August, Seuermann
— Wittselm, Sausohn	— Georg, Sausohn
— Semann, Alois, Bauer	— Spölenjohann, August, Bauer
— Georg, Landwirt	— Spünter, Frau, Schneidermfr.
— August, Landwirt	— Benneneber, Bernh., Seuermann
Rempe, August, Seuermann	— Alois, Zimmermann
Sonnerloti, Seint., Seuermann	— von Nalun, Georg, Gebrer
— Remme, Clemens, Landwirt	— Bon der Saar, Serm., Seuermann
— Seintich, Landwirt	— Seintich, Sausohn
— August, Goldschäbler	— Hof, Seintich, Landw.-Gehilfe
— Klene, Seintich, Seuermann	— Werthe, Karl, Seuermann

## Gemeinde Dente

Spente. Die ursprüngliche Form ist 1221 Spenn-ette, von Sperech, die Stürbe, pennen = einpferden. Die Gage der Spenter Stöfe spricht noch heute für die Erklärung. Die zweite Stöbe „ette“ kann auch „ithi“ die Seide bedeuten. Siedlungen, die von Seide umgeben waren. Strohe, 1186 ton Stroden, ein Stroch ist ein lumpfiges Webluch, an dem die Stroher Stöfe entstanden. Schagen bedeutet Landgange, fheg, Reil, spitzes Rinn. Die Spenter Egge lauft nach der Stöse hin wie eine Landgange spibartig aus. Die Burg zu Schagen (im Tollsmunde Wittersindsburg genannt) wird 1180 mit Welfebert von Schagen querst erzdñht. 1443 kam die Burg an das Domkapitel zu Osnabrück und wurde später einem Eigenbeherrigen übergeben, der den Namen Borgmann annahm. — Witt sagen heute Sandwisch (1929 nach Bramsche eingemeindet) von Sandwieseln. Richtigter ist vielleicht Sandwisch, Wsch = Saus, da auch hier eine Burg, ein festes Saus gefanden hat, woraus später der Hof Sandwisch wurde (Spente ohne Erbwohnhaus im Besitze von Sübede in Strohe). Spente ist die Muttergemeinde von Bramsche. Die Spenter Markt umschloß einst Spente, Strohe, Schagen und Bramsche. Auf dem Meherhofe zu Spente laß der Hofgraf, bevor dieses Amt an den Meher zu Bramsche überging, Seilung der Spenter Markt von 1818—1827. Spente hatte um 1720 23 Hölterben, wovon 2 (Stöbe und Mollmann) in Bramsche lagen, 4 Salberben (Sübede, Orone, Wittelmann und Sandwisch) 3 Erb-lötter (Wastvogel, Strohschneider und Nagel-Saumann) und 5 Markt-lötter, welche auf einen Hölterben gerechnet wurden. In Spente konnten auch die Erb-lötter zum Bauerrichter (Morfher) betruen werden. Während in den übrigen 5 Bramscher Bauerschafsen dieses Amt nur von einem Hölterben ober Salberben belleiber werden konnte.

### Kaffeehaus Penterknapp

Besitzer: Ernst Thöle - Fernruf Braunschweig 212  
 Angenehmer Familien-Aufenthalt. Schöner schattiger Garten.  
 Kinderspielplatz. Schießstand. Aussichtsturm.



## Gemeinde Dente

Poststellbezirt: Dente über Dramsche. Einwohnerezahl 545.

Dente-Ettröbe über Dramsche.

Gernspred-Änischluß: Dramsche. Größe 1475 ha.

Richtspiel und Pfarrgemeinde: Dramsche.

Mürgermeister: Carlsh-Griedrichsen, Rudolf 274.

Beigeordneter: Oleske-Äbollrich, Georg.

Gemeinderat: Ehlers, August, Krämer, Sermann, Staarmann, Aug.

Äblicher, Sermann.

Äingel-Schulverband Dente, Ortschulvorst.: Carlsh-Griedrichsen, R.

Standesamtsbezirt: Dramsche.

Postvertellungsstelle und öffentl. Gernspredstelle:

Dente: Kemme 380. Dente-Ettröbe: Oleske-Äbollrich 382.

Steischbelshauer: Staarmann, August.

Wastwirtschaft: Schöle, Ernst.

Schmiedemeister: Ämelingmeyer, Älffselm.

Schuhmacher: von Ettröbe, Älffselm.

Zischlermeister: Oleske-Äbollrich, Älffselm.

Stegelien: Denter Stegelien und Somberte, Klostermeyer & Co., Dente

Äbet 1 und Äbet 2.

Äimmermeister: Robefeld, Älffselm. Äbessel, Seintrich.

### Einwohner:

Ällbers, Seintrich, Landwirt	Bettenbrod, Älff, Bauarbeiter
Ällwee, Sermann, Landwirt	Äesse, Gufsch, Äbermeister
Ämelingmeyer, Ä., Schmiedemfr.	Äorqmnn, Serm, sen., Bauer
Äuf dem Äbbel, Älff, Seuernann	Äermann, Äun., Landwirt
Äufses, Äugust, Rentner	Ärinzer, Ädolf, Rentner
Äallmann, Älffselm, Seuerfrau	Ärodmann, Griedrich, Bauer
Äerm., Stigeliarbeiter	Ärodsmith, Sermann, Zischler
Äerm., Stigeliarbeiter 20	Ärülgemann, Älff, Landwirt 37
Äerrnpohl, Griedr., Seuernann	Ädolf, Ärauer
Äeintrich, Stigeliarbeiter	Ädöbe, Äarie, Rentnerin
Äerm., Landw.-Äeschiffe	Äudle, Seintrich, Stigeliarbeiter
Äettenbrod, Äohann, Arbeiter	Äüßermann, Serm., Bauer 148
Äohannes, Arbeiter	Ääufig, Werh., Schachmeister
Äermann, Schmied	Ääffe, Seintrich, Landwirt
Äustab, Schuhmacher	

Äulsh, Äugust, Ärauer	Sollenbed, Seintrich, Ärauer
Älffselm, Ärauer	Sermann, Äaler
Äeintrich, Äbeber	Sanna, Ääberin
Äeintrich, Arbeiter	Sörnshemeyer, Grana, Stigeliarb.
Äiehmnn, Seintrich, Bauer	Äugust, Schuhmacher
Äermann, Äilshkontrollleur	Äosel, Arbeiter
Äernhardine, Ähneiderin	Äugenschüt, Seintrich, Stiebler
Äilers, Äugust, Bauarbeiter	Äeintrich, Stigeliarbeiter
Äntelstroh, GranaÄsta, Rentnerin	Äundeling, Äohannes, Bauer
Äarl, Äilshfabrikmann	Äürling, Georg, Stigeliarbeiter
Ärieda, Ääberin	Äuble, Seintrich, Stelmacher
Äänger, Seintrich, Seuernann	Äeintrich, Zischler
Ärang, Arbeiter	Äarcisth, Äug., Stigeliarbeiter
Äerdinand, Äilshkontrollleur	Äastellan, Gröh, Brenner
Äisse, Älffselm, Arbeiter	Äoodmann, Georg, Bauer
Äeintrich, Arbeiter	Ärämer, Älffselmine, Äwe.
Äridstemeyer, Griedrich, Ärauer	Äristian, Äächter
Äustab, Ärauer	Älffselm, Seuernann
Äeintrich, Seuernann	Ärnst, Äimmermann
Äarlsh-Griedrichsen, Rud., Bauer	Älffselm, Zischler
Äürgermfr. 274	Äermann, Ziederführer
Äausmann, Sermann, Rentner	Äuhnmann, Ädolf, Landwirt
Äermann, Brenner	Ärüpler, Älff, Stigeliarbeiter
Äerm., Selegrosenarbeiter	Äammers, Seintrich, Ähneider
Äeintrich, Arbeiter	Älffselm, Ändalbe
Äieske-Äöllrich, Georg, Bauer	Ääler, Zerkarbeiter
Äeorg, sen., Ällenteller	Äange, Sermann, Seuernann
Älff, Zischler, Posth, 382	Äemme, Seintr., Rolandwaren
Äöröne, Grana, Bauer 348	Äosthstifstelle 380
Äeintrich, Landwirt	Äübbe, Äwe, Äpulerin
Ärana, sen., Landwirt	Äeintrich, Eisenbrucharbeiter
Äaale, Griedrich, Zischler	Äübede, Älffselm, Bauer 270
Äarlsmeyer, Grana, Bauer	Äreyer, Otto, Bauer
Älffselm, Landwirt	Ärubolf, Landwirt
Äarl, Landwirt	Äeintrich, Landwirt
Äeintrich, Sandlungsgeschiffe	Älmmeder, Äug., Stigeliarbeiter
Äellweg, Seintrich, Arbeiter	Älöndel, Äugust, Äperrtorwärter
Äempe, Seintrich, Landwirt	Ä 164
Ärich, Bauer	Äermann, Äüller
Älff, Äun., Bauer 275	Äustab, Arbeiter
Äilbrinf, Äarl, Steinleger	Äüller, Otto, Äachmann
Äillers, Reinhard, Landarbeiter	Äüner, Äudolf, Seuernann
	Äräemeyer, Äarl, Ähiffler

Mieman, Rudolf, Siebler	Emit, Klfimus, Meller
— Seintich, Randwitt	— Göte, Seintich, Gebrer ↗ 253
— Oberst, Toni, Gebrer	— Etarmann, August, Seuermann
— Stmann, Wilsb., Siegelarbeiter	— Strider, Wilsb., Maurermeister
— Seemann, Siegelarbeiter	— — Strich, Maurer
— Wilsbelm, Schuhmacher	— Strube, Seintich, Siegelarbeiter
Otte, Gustab, Weidenbärter	— Studwilsch, Seint., Kap.-Druder
— Seintich, Ragerft	— Stumpe, Seint., Siegelarbeiter
— Seintemann, Seemann, Bäcker	— Syebe, Gina, Bäuerin
— Wohl, Otto, Schleppbetriebsleiter	— — Strich, Randwitt
↗ 179	— Thöle, Ernst, Gastwirt ↗ 381
— Wohl, Gustab, Schmied	— Thoma, Seemann, Bauer
— Wöffe, Friedrich, Randwitt	— Timmermann, Seem., Seuermann
— Friedr., Randw.-Arbeiter	— von Strope, Seintich, Seuermann
— Rehling, Seintich, Randwitt	— — August, Milchfuhrmann
— Rembe, Emma, Wwe., Rentnerin	— — Wilsbelm, Schuhmacher
— Reftmeyer, Gustab, Arbeiter	— Vor dem Berge, Sr., Seuermann
— Seemann, Maurer	— vor der Wöffe, Seem., Bettmstr.
— — Gustab, Arbeiter (Stricker)	— Woskamp, Seintich, Bauer ↗ 251
— Rieten, Joh., Siegelarbeiter	— Wädler, Seintich, Siegelarbeiter
— Rielau, Leopold, Randwitt	— Weber, Strich, Randw.-Geschfte
— Robefeld, Wilsbelm, Pächter	— Wender, Ernst, Weidwarter
— — Wilsbelm, Zimmermann	— Wessel, Seint., Zimmermann
— Seemann, Randwitt	— — Friedrich, Siegelarbeiter
— — Wilsbelmine, Wittschafnerin	— — August, Haussohn
— Rälfe, Wilsbelm, Siegelarbeiter	— — Friedrich, Schuhmacher
— Ruffau, Friedrich, Rentner	— — Wilsborn, Seintich, Maurer
— Schmerfal, Wilsbelm, Neubauer	— — Seemann, Rolondalwaren
— — Friedrich, Brenner	— — Wilselmann, Rud., Bauer
— Schomborg, Wilsbelm, Schiffer	— — Rudolf, Haussohn
— Schrieter, Wilsbelmine, Rentnerin	— — Seemann, Bauer
— Schrüer, Emma, Wwe., Seuerfrau	— — Wilsfeld, Wilsb., Siegelarbeiter
— Schulenberg, Georg, Dauslerer	— — Hans, Siegelarbeiter
— Schulz, Emma, Rentnerin	— — Wobler, Gustab, Randwitt
— Schütte, Bernhard, Bauer	— — Wollerich, Seemann, Bauer
— — Seintich, Randwitt	— — Seemine, Buchhalterin
— Sip, Adolf, Fabrikverwalter	— — — Wra, Seimarbeiterin

# Bemeinde Plaggenschale

Plaggenschale. Zum Unterschiebe von Kloster Schale (heute Gemeinde Schale im Kreise Siedtenburg) wohl Plaggenschale genannt. Schale bedeutet lahle trodene Erhöhung, welche Erstarrung für die Randtschaft von Plaggenschale zutrifft. Als es noch keinen Kunstbüngr gab und das Stroh sparfam war, wird man hier viel Plaggen geflochten haben, was dann den Zufatz Plaggen-Schale (1490 Plaggen-Scholle) gebracht haben wird. Im 1720 gab es hier 7 Wollereben, die in jederer Reihe längs einem Dachlaufe liegen, 2 Erbotten und 13 Marftotten = 22 Döfe, von denen 18 Döfe frei waren. Mit haben oben wiederholt gezeigt, daß sich in diesen Gegenden von aldersher viel freies Gigenium befand. Diese Erstarrung finden wir hier ganz besonders beständig.

- Postbefestigungsplaggenschale über Stürfenau. Einwohnerezahl 299.
- Gernspredh-Anschluß: Mergen.
- Richtspiel und Pfarrgemeinde Stürfenau. Größe 639 ha.
- Bürgermeister: Schulte, S.
- Beigeordnete: Schünter.
- Ortsbauernführer: Meyer, S.
- Postverteilungsstelle und öffentl. Gernspredhstelle:
  - Verbau, August, ↗ Mergen 29.
- Sebamme: Frau Klaußing.
- Schmiedemeister: von den Benen, Stb.
- Schenswittschaffen: Verbau, Anton, Seife, G.
- Schuhmachermmeister: Klaußing, G. Rüter, G.
- Tischlermeister: aus dem Moore, S.
- Zimmermeister: Wöfster, G.

G i n n o h n e r :

- |                            |                                |
|----------------------------|--------------------------------|
| aus dem Moore, Sch., Bauer | Menne, G., Bauer               |
| — S., Tischler             | Mehner, Heinrich, Bauer        |
| Böber, Josef, Seuermann    | — Sch., Bauer                  |
| Brinham, G., Bauer         | Richtung, August, Bauer        |
| Budhardt, G., Geher        | Doerberg, Ernst, Bauer         |
| Diedmann, Anton, Bäcker    | Brin, Bernhard, Bauer          |
| Sodter, G., Bauer          | Wötter, S., Seuermann          |
| Stilmann, S., Seuermann    | — G., Zimmermann               |
| Verbus, Anton, Gastwirt    | Quandt, Margarete, Geherin     |
| Wohmann, S., Wegewärtter   | 29                             |
| Wöl, Heinrich, Seuermann   | Richter, Sch., Seuermann       |
| Wrofer, G., Bauer          | Rolfers, Aug., Seuermann       |
| Wachmann, W., Bäcker       | Ruberg, Wwe., Bäuerin          |
| Welle, G., Gastwirt        | 28                             |
| Wener, W., Bauer           | Rüter, G., Bäcker              |
| Wempe, Karl, Bauer         | Schulte, S., Bauer, Bürgermfr. |
| — (Geld), Bauer            | Schünter, August, Bauer        |
| — (Kobberg), Bauer         | — S., Seuermann                |
| Klausing, G., Schuhmacher  | Srienen, W., Seuermann         |
| Kraus, Kl., Bauer          | von den Benken, Sch., Schmied  |
| Kraus, Joh., Meckanler     | — August, Bauer                |
| Gamping, S., Bauer         | Bort, Sch., Bauer              |
| Mosmann, Karl, Bauer       | Wesendorf, Seuermann           |

**Gaststätte Heinrich Kramer**  
**Lage-Rieste**  
Fernruf Althausen 315

**B. Südepohl ♦ Gartenbaubetrieb ♦ Rieste**  
Gegründet 1856  
Fernruf Althausen 206

Menanlage und Pflege von Tier- und Nutzgärten  
Obstbäume, Beeren- und Ziersträucher, Rosen, Salzen usw.  
Samenhandlung

# Gemeinde Rieste

Rieste. 1240 Rist, von riste, Reife, aufammengesetzener Döschel. Das sogenannte Dorf bildet den Mittelpunkt dieser großen Gemeinde. Hier liegt noch heute der Hof Sundewinkel, vielleicht ist dieser Name entstanden von Sund = algermanische Sundertschaf, so daß hier der Dorfsheher der Sundertschaf seinen Eiß gehobt haben wird. Die Döfe, die östlich das Dorf Rieste umgeben, bilden den großen und kleinen Wittfelder Ort, in dem die Grafen von Rabensburg nach Kleberseerungen aus den Jahren 1238 und 1246 namhaften Besitz hatten. Im Norden lag das Ardorf Belzen, das 1245 und 1253 genannt wurde und auch zur Riestler Markt gehörte. Der Erbsohn Bellmann, sowie die Pögelnung Bellmannsbüchde erinnern noch an das ausgegangene Dorf, dessen Döfe wohl von dem ndgen Johanniterhaus, wurde am 25. Juli 1245 vom Grafen Otto von Seelenburg auf dem teckenburgischen Meherhofe zu Gage gestiftet. Im 14. Jahrhundert schon besaß Gage 52 Döfe, die mit Gelbeligenen besetzt waren und 69 Pochhöfe. Im Jahre 1341 befanden sich in Gage 45 ritterliche Erbensbrüder. Nach Ablösung der abhängigen Döfe besaß Gage noch 276 Schar Äcker, Wiesen und Gärten, die heute von der Klosterkammer in Hannover bewaltet werden. 1815 wurde die Erbenskirche zu einer selbständigen katholischen Pfarrikirche erhoben. Das Arcuä zu Gage hat zu allen Zeiten eine große Anziehungskraft ausgeübt. Das Gut Saus Rieste ist aus einem freien Hofe, der 1240 genannt wurde, erwachsen. Es ist eine Eröndung der Ganitlie Stempel, die 1203 urkundlich zuerst auftrat. Von 1650 etwa bis 1794 besaß sich das Gut in den Händen der Familie von Darenborn und wurde 1794 an den Meher von Sart-hausen für 28000 Schaler verkauft, der Rieste 1811 in Parzellen verfeigern ließ. Das Restgut mit den Gebäuden erwarb bald nach 1872 Wilhelm Richtering.

Die Gemeinde Rieste hatte um 1720 22 Bollenben, 2 Salserben (Große Nr. 38 und Rierling Nr. 57), 26 Erbötter und 41 Marktötter. Im Rieste blieben die Marktötter Brinlfäger und kamen 8 auf ein volles Erbe. Selung der Markt 1796—1805. Solgraf war das Johanniterhaus Gage. Galt famitliche Döfe waren nach Gage pflichtig. Im

erster Stelle fand der Mebertopf zu Rieste, der die Hausnummer 1 führte. Das Gut Rieste hatte nur ganz wenige Eigenbesitzer in Rieste. Rieste hat sehr guten Boden. 1849 betrug der Pachtpreis hier für einen Morgen Acker 6 Schaler, für einen Morgen Bstiele 10 Schlr., 12 Wrolden; dagegen hatte Ebinghausen für den Morgen Acker nur einen Pachtpreis von 1 Schaler, 8 Wrolden, für den Morgen Bstiele denselben Preis zu zahlen. Seit dem Jahre 1913 besteht in Rieste eine ebangel. Kapelle.

## Gemeinde Rieste

Postbefehlsgart:

Rieste Dorf über Bramsche.

Rieste Bahnhof über Bramsche.

Sage über Bramsche. Fernsprech-Anschluß: Alfpaulen.

Richtspiel und Pfarrgemeinde: Sage und Bramsche.

Bürgermeister: Bödelamp, Sermann  $\rightarrow$  350.

Beigeordnete: Orede, Rud. Richter, Gerbrand.

Gemeinderat: Beinke, Friedr. Dallmann, Friedr. Odelmann, Rud.

Ort-Schlafmann, Seimr. Moormann, Seimr. Biebold, Bstille.

Einzel-Schulverband Rieste, Ortschulvorst.: Bürgermfr. Bödelamp.

Bezirks- und Ortsbauernführer: Orede, Rudolf.

Standesamtsbezirt: Rieste.

Standesbeamter: Bödelamp, Sermann.

Postbetriebsstelle und öffentl. Fernsprechstelle:

Rieste Dorf bei Rnabre-Brodtschmidt,  $\rightarrow$  Alfpaulen 223.

Rieste Bahnhof bei Biesmann,  $\rightarrow$  Alfpaulen 263.

Sage bei Nicolau's Ehefing,  $\rightarrow$  Alfpaulen 364.

Bahnstation: Bahnhofsvorst.: Ebolema, Seimrich  $\rightarrow$  311.

Geistlichkeit, kath.: Pfarrer Orote, Sage  $\rightarrow$  286.

Geistlichkeit, eogl.: Pastor Alder, Bramsche  $\rightarrow$  109 (Eogl. Kapelle's Gleichbedauer: Kotte, Friedrich, Schwitters's, R. Igeminne).

Gebammen: Aufmann, Maria, Bwe.

Bäckerien: Olesede, Matz. Sulsmann, Ebeodor. Stritter, August.

Griseur: Edgardt, Friedrich.

Waldwirtschaften und Kolonialwarenhandl.: Berlemann, Marie, Bwe.

Zeep, Ernst, Sage. Müller, Seimrich. Brodtschmidt, Seimrich.

Biesmann, Bwe. (nur Sandl.) Solthelbe, S., Sage. Kramer,

Seimrich, Sage. Rebermann, Gustab.

Gärtnereien: Südböhl, Berrn. Rebermann, Th.

Malermeister: Gangkamp, Serrn. Steinlamp, Seimrich.

Maurermeister: Schmitz, Josef.

Möbeler: Ranngeiser, Gubtha, Pädler.

Müllern: Biesmann, Berrn. Aufsch, Adolf, Sage. Müller, Seimrich.

Schlossereien: Kotte, Josef. Bode, Josef.

Schmiedemeister: Brunn, Friedr. Schwering, Rud. Stundenberg, Serrn.

Ednebermeister: Südböhl, Sermann. Schindler, Josef. Ebeling,

Berrnbar. Stundenberg, August.

Schuhmachermeister: Geldkamp, Friedr. Gure, Jos. Stundenberg, Jos.

Eislermeister: Odelmann, Rud. Südböhl, Serrn. Edmund, Serrn.

Zor dem Brude, Georg.

Zimmermeister: Gledbermann, Georg. Edmund, Aug. Stritter, Seimr.

<b>Georg Fleddermann</b>	
Bau-Zimmerei - Rieste	
<b>Serrn. Brodtschmidt, Rieste</b>	
Gasf- und Schankwirtschaft :: Kolonialwaren	
Fernruf 225	
<b>J. Kotte, Rieste</b>	
Kraftfahrzeuge - Fahrräder - Landmaschinen	
Reparaturwerkstatt	
Fernruf Althausen 317	
<b>H. Schnuck, Rieste</b>	
Gegr. 1892	
Inh. Jos. Schnuck	
Fernruf 290	
<i>Stahlarbeit : Bau- und Möbelschlerei</i>	
<i>Dampfägewerk</i>	
<b>Jos. Vocke, Rieste</b>	
Fernruf 211	
Schlosserei : Klempnerei : Reparaturwerkstatt	
Fahrräder - Radio-Vertrieb - Tiefbrunnenaubau	
<b>Rud. Eckelmann, Rieste</b>	
Mech. Bau- und Möbelschlerei	
Fernruf Althausen 228	

G i n n o h n e r :

Barrau, Seintich, Landwirt 8  
 Bedermann, Guffab, Bauer 30  
 Bedjunter, Stranz, Jungbauer 23  
 Beine, Friedr., Bauer 89 → 265  
 Bellmann, Sermann, Bauer 37  
 Berlemann, Marie, Guffm. → 353  
 Bieflmann, Giffelbeih, Bibe. 103  
 — Bernh., Kaufmann 103 → 263  
 — Gris, Sausfohn 103  
 Böbeder, Georg, Landwirt 108  
 — Georg, Sausfohn 108  
 — Seintich, Landwirt 51  
 Bodfiegel, Stranz, Landwirt 13  
 Bollmann, Friedr., Landwirt 10  
 — Seintich, Maurer 171  
 Böhning, Miffelhm, Bauer 52  
 — Elife, Bibe. 114  
 — Guffab, Sausfohn 52  
 Boffe, Theodor, Landwirt 31  
 Bradel, Karl, Bauer 11  
 — Angela, Bibe. 11  
 Brandewie, Seintich, Landwirt 25  
 Brandewiehe, Friedr., Landwirt 32  
 — Friedr., Sausfohn 32  
 Branz, Clemens, Landwirt 27  
 Brodfchmidl, S., Guffm. 140 → 223  
 — Seintich, Guffwit 75 → 353  
 Bruns, Josef, Landwirt 41  
 Bruns, Sermann, Landwirt 102  
 — Friedr., Schmiedemfr. 147  
 → 222  
 Buder, Guff., Postkaffner 164  
 — Seint., Guffwit 12 → 224  
 Buchmann, Maria, Gebamme 169  
 Buchernhyle, Bernh., Landwirt 35  
 Corbes, Joh., Saupfleher 158  
 Dallmann, Friedr., Gächter 28  
 Dafenbroil, Johann, Landwirt 23  
 Dieling, Dietl., Schwelger 6  
 Dinfelmann, Miff., Gächter 123  
 Ebeling, Serrn., Landwirt 50  
 Edelmann, Sermann, Landwirt 151

Edelmann, Sermann, Bauer 50  
 — Rud., Ziffelernfr. 177 → 228  
 Edhardt, Friedr., Grifler 192  
 Eufelstroh, Miffelhm, Landwirt 16  
 — Elife, Bibe., Bäuerin 48  
 Eufelster, Johann, Rentner 51  
 Fiedermann, Seintich, Bauer 69  
 — Maria, Bibe. 97  
 — Georg, Zimmermann 97  
 — Friedr., Landwirt 119  
 Felblamp, Friedr., Schuhmacher 55  
 Frosne, Josef, Landwirt 143  
 Giefede, Math., Bädemfr. 87  
 → 227  
 Göttemüller, Seint., Landwirt 12  
 — Miffelhm, Landwirt 59  
 Gr.-Barlage, Friedr., Bauer 27  
 Gr.-Kufmann, Sr., Landwirt 13  
 Gr.-Reuschmann, Maria, Bäuerin 3  
 Grebe, Rudolf, Bauer 5  
 Große, Albert, Pfarrer 122 (Gage)  
 → 286  
 Gafar, Josef, Landwirt 43  
 Gafelamp, Gafpar, Bauer 20  
 Gageborn, Bernh., Landwirt 4  
 — Bernh., Sausfohn 4  
 — Sermann, Bauer 23  
 — Josef, Landwirt 146  
 — Elife, Bibe. 3  
 Gadermann, Serrn., Gächter 187  
 Geine, Josef, Landwirt  
 Gellnütz, Stranz, Landwirt 13  
 — Miffelhm, Landwirt 14  
 — Ghriffian, Landwirt 48  
 Gengefeld, Gerdard, Landwirt 46  
 — Miff., Landwirt 46  
 Gertenhoff, Sermann, Lehrer 1  
 Gellflamp, Seintich, Landwirt 148  
 Gintichs, Seintich, Landwirt 16  
 Gollheide, Bernh., Landwirt 17  
 — Serrn., Guffwit 122 (Gage)

Güdepohl, Anna, Bibe. 116  
 — Bernh., Schneider 116  
 — Bernh., jun., Schneider 116  
 — Serrn., Ziffelernfr. 100 → 309  
 — Sermann, Landwirt 68  
 — Bernh., Gärtner 111 → 296  
 — Friedr., Gärtner 111  
 Gülemann, Agnes, Bibe. 114  
 — Bb., Bädemfr. 157 → 295  
 Gubä, Maria, Lehrerin 158  
 Gm Malde, Miffelhm, Bauer 46  
 Gumbolle, Miffelhm, Landwirt 2  
 — Josef, Landwirt 124  
 — Seintich, Landwirt 8  
 — Josef, Kaufmann 166  
 — Serrn., Eisenbauer 185  
 Guble, Marie, Bibe. 14  
 Guffder, Aug., Rafflenbote 174  
 Gammgiefzer, Gndw., Molleret 153  
 → 219  
 Glandtner, Geo, Landwirt 49  
 — Maria, Schloffer 183  
 Gl.-Reuschmann, Josef, Bauer 4  
 Glunbamner, Sr., Gndbesfr. t. R. 36  
 Gnabte, Walter, Kaufm. 140 → 223  
 Gnufmann, Seintich, Bauer 63  
 — Sermann, Bauer 76  
 Gnoop, Bernh., Gftrantenn. 33  
 — Seintich, Landwirt 33  
 Gnorte, Bernh., Landwirt 3  
 — Seintich, Landwirt 6  
 Gnorte, Ghr., Landwirt 5  
 Gnermann, Landwirt 7  
 Gof, Mafchinenhandl. 183  
 Gnug, Gchlofferfr. 183 → 317  
 Gnriedr., Giefelbeihgauer 37  
 Gnünig, Stranz, Bauer 31  
 — Josef, Bauer 43  
 Gnramer, Stranz, Bauer 53  
 — Stranz, Sausfohn 53  
 — Seint., Witt 122 (Gage)  
 → 315  
 Gnseintich, Landwirt 5

Grämer, Bernh., Bauer 40  
 — Seintich, Bauer 78  
 Grapp, Stranz, Bauer 79  
 Grechnung, Sol., Giefelböhner 43  
 — Sermann, Landwirt 104  
 — Radparina, Bibe. 45  
 — Sol., Ziebauunternehmer 148  
 Grlus, Sermann, Landwirt 82  
 Grufe, Adolf, Jungbauer 20  
 — Josef, Sausfohn 20  
 Gufmann, Seintich, Bauer 57  
 Gangerlamp, Giff, Bibe., Bäuerin 49  
 — Giefard, Sausfohn 49  
 — Gric, Sausfohn 49  
 Gangelamp, Maria, Gftrantenn. 161  
 — Serrn., Malernfr.  
 Gandwehr, Gerdard, Landwirt 2  
 — Seintich 6  
 Gienefeld, Seint., Landwirt 91  
 Gindemann, Sermann, Gächter 41  
 — Gorb., Oberkontrollleur 66  
 — Miffelhm, Gächter 105  
 Gutmer, Seintich, Landwirt 33  
 — Stranz, Landwirt 11  
 — Seintich, Landwirt 186  
 Gnafenle, Georg, Bauer 34  
 — Georg, Sausfohn 34  
 Gnedenfeld, Georg, Landwirt 60  
 → 312  
 Gnehmert, Bernh., Landwirt 65  
 Gnente, Stranz, Landwirt 29  
 Gneyer, Elife, Bibe. 9  
 — Sermann, Sausfohn 9  
 Gnünning, Stranz, Landwirt 24  
 Gnöhlenlamp, Seintich, Bauer 8  
 Gniffmann, Seintich, Bauer 2  
 — Wittor, Sausfohn 2  
 — Gerdard, Umbalide 2  
 — Bernh., Landwirt 5  
 — Griedr., Sausfohn 5  
 — Sermann, Landwirt 7  
 — Miffelhm, Bauer 18  
 — Sermann, Landwirt 37

**Molkerei Rieffe** 219

9. Rangtiefer

- Moormann, Serm., Landwirt 37
- Feinrich, Sausohn 37
- Müller, Adolf, Begevdäter 161
- Sermann, Landwirt 168
- Rieberschmidt, Gust., Landwirt 41
- Riemann, Seirich, Gädler 1
- Otto, Milchkontrolleur 1
- Wilsheim, Sausohn 1
- Griedrich, Sausohn 1
- Wustab, Sausohn 1
- Nordmann, Walter, Stillschreffer 12

310

- Debernann, Bernb., Landwirt 20
- Ostbernd, Walter, Bad-, Angestl. 161
- Wohmann, Sermann, Bauer 29
- Wardied, Franz, Bauer 16
- Wapenbrof, Solgfchupmacher 38
- Wriedhöhl, Ernst, Rentner 155
- Wiedemann, Wb., Bauer 114
- Otto, Wärtner 114 229
- Richter, Gerb., Bauer 10
- Gerb., Jungbauer 10
- Seinrich, Landwirt 38
- Zuguff, Sausohn 38
- Wilsheim, Landwirt 51
- Seinrich, Landwirt 113
- Riepe, Georg, Landwirt 17
- Riesan, Wilsheim, Landwirt 86
- Ribbelcamp, Bernb., Landwirt 7
- Serm., Bürgermeifr. 73 350
- Rüder, Josef, Zirkelher 120
- Wb., Steinseher 181
- Gänger, Fritz, Got.-Führer f. R. 51
- Schallenberg, Seitr., Zirkelher 180
- Schallenberg-Kaufmann, Landw. 147
- Schäfer, Serm., Landwirt 29
- Schmies, Bernbard, Landwirt 64
- Seinrich, Landwirt 122
- Stranz, Steinseher 190
- Sol., Mairemeifr. 67 764
- Schneider, August, Landwirt 123

- Schneider, Sol., Schneidemifr. 166
- 358
- Schindelberg-Webernann, Wwe.
- Gust., Gastwirt 117 281
- Schmud, Bernb., Landwirt 165
- Sermann, Zirkelher 1
- Bernb., Eisenbahner 184
- Serm., Stickschreffer 150 290
- Sol., Stickschler 150
- Zuguff, Dacharbeiter 150
- Zug., Zimmermeister 10
- Schulze, Josef, Landwirt 144

291

- Sol., Sausohn 144
- Schwarberg, Werhard, Bauer 85
- Schubering, Rud., Schneidemifr. 13
- Rud., Jun., Schmied 13
- Schwitte, August, Bauer 15
- Schmitters, R., Steifschloßbauer 15
- Starrmann, Bernb., Eisenb. 167
- Werhard, Landwirt 173
- Sol., Eisenbahner 172
- Steinlamp, Seitr., Mairemeifr. 169
- Stonil, Johann, Rentner 54
- Strider, Aug., Wädemifr. 62
- Carl, Wädemmeister 62
- Seinrich, Zimmermeifr. 62
- Kaufarina, Wwe. 131
- Strohmann, Dietrich, Gädler 57
- Strubbe, Wilsheim, Bauer 61
- Studenberg, Bernb., Bauer 33
- Georg, Sausohn 33
- Seinrich, Sausohn 33
- Sol., Landwirt 40
- Bernbard, Bauer 133
- Sermann, Landwirt 1
- Werhard, Landwirt 4
- Zuguff, Landwirt 11
- Zuguff, Sausohn 11
- Sol., Schuhmachermifr. 11
- Zuguff, Schneidemifr. 54
- Serm., Schneidemifr. 54
- Gube, Bernbard, Bauer 14

- Eandermann, Wilsb., Landwirt 163
- Eure, Sol., Schuhmachermifr. 107
- Reepe, Ernst, Gastwirt 122 (Sage)

349

- Epedied, Josef, Landwirt 3
- Epfeling-Semmelmann, Wb., Bauer 21
- Epfeling, Sophie, Wwe. 21
- Zuguff, Wollschreffer 162
- Bernbard, Landwirt 98
- Bernb., Schneidemifr. 156
- Ehbe, Anna, Wwe. 20
- Bernbard, Landwirt 23
- Simpe, Bernbard, Landwirt 21
- Simper, Rosa, Wwe. 94
- Stolema, Str., R.B.-Betriebsmeifr.
- Sorbede, Bernb., Landwirt 1
- Alfons, Maurer 1
- Wilsheim, Zirkelher 1
- Karl, Sausohn 1
- Sermann, Landwirt 32
- Sol., Landwirt 36
- Bernb., Bauarbeiter 54
- Altenlamp, Joh., Bauer 38
- Griedrich, Sausohn 38
- Alphmann, Seinrich, Bauer 66
- Sode, Bernb., Viehhändl. 36 297
- Sol., Klempnermeifr. 190 211

- Bogeding, Renne, R.E.S.-Schweifer
- Bolmer, Elisabeth, Wwe. 1
- Bon Wabide, Bernb., Gädler 25
- Bon Böie, Sermine, Wwe. 147
- Griedel, Stickschler 147
- Bor dem Brode, Franz, Landw. 88
- Georg, Stickschreffer 181
- Sol., August, Eisenbahner 170
- Bernbard, Bauer 17
- Wohkamp, Gustab, Lehrer 92
- Walter, Franz, Landwirt 6
- Kaufarina, Wwe. 12
- Bernbard, Landwirt 16
- Sol., Landwirt 18
- Sermann, Reisender 179
- Wiedbold, Seinrich, Bauer 45
- Wilsb., Jungbauer 45
- Wilscher, Bernbard, Landwirt 145
- Wilsbmann, Str., Landwirt 21
- Wittfeld, Gustab, Bauer 6
- Wilsbold, Franz, Landwirt 11
- Christian, Landwirt 40
- Wilsbelmine, Wwe. 125
- Wilsheim, Landwirt 138
- zur Debesse, Griedrich, Bauer 7
- Wilsb., Jungbauer 7
- Osler, Sausohn 7

**Seiffenbernd**

Die Großhaus Geboren um 1590 im Danabrücker Kanbr.

**Die Dötenkühle**

Das Buch im Jahr um 1501

**Der Meberfall auf Lage um 1384**

Seinrich - Zuhetmildes in Danabrück um 1582

Wissenschaftliche Ergründungen von Aug. Wilsb., Gabe in einem Buch aus dem Verlag, Preis R.-Mk. 1.50

**Verlag: Rud. Gottlieb, Bramsche**



# Gemeinde Rothenhausen

Rothenhausen. Als man im Kreise sich immer mehr der ländlichen Siedlung z wandte, wurde im Gebiete der alten Winter-  
Gimberger Markt im Winter Moor eine neue Siedlung geschaffen,  
die am 1. November 1926 zu einer selbständigen Gemeinde erhoben  
wurde und den Namen Rothenhausen erhielt. Um den Siedlern die  
Eigentum der Bodmoozwirtschaft praktisch vor Augen zu führen,  
wurde schon 1923 ein Kreislof in Größe von 36 Hektar angelegt, der  
dem Kreise durch einen besonderen Moorvogt bewirtschaftet wurde.  
Da dieser Kreislof nicht rentabel war, so wurde derselbe an einen  
Siedler verkauft und ein größerer Betriebslof angelegt, der auch  
als Standort der am 8. Januar 1930 eröffneten „Einschul- ane-  
kammen Viehpflege- und Metzierschule Rothenhausen“ gewählt wurde.  
Diese Schule veranfalet abermónatliche Gehränge für Landwirts-  
schone und -hdler, sowie für Metzler und Viehpflegepersonal und hat  
sich bisher als sehr erfolgreich erwiesen.

jetzt: 12,15 RM



jetzt: 12,15 RM

Erhältlich in allen besseren  
Papier- und Schreibwarengeschäften

276

## Gemeinde Rothenhausen

Postfeldbesitzer: Rothenhausen über Bramsche. Gindwohnergast 179.  
Gemeinschafts-Zustuf: Neuenkirchen b. Dr. Größe 413 ha.  
Richtspiel und Pfarrgemeinde Neuenkirchen b. Dr.  
Bürgermeister: Woller, Gebrer.  
Beigeordnete: Sartmann, Bernbard, Steinemann, Eward.  
Einzel-Schulverbund Rothenhausen, Ortschulvorst: Bürgermeifr. Woller.  
Ortsbauernführer: Möller, Bernb.  
Standesamtsbesitzer: Neuenkirchen b. Dr.  
Postbetriebsstelle und öffentl. Fernsprechstelle:  
Stimmenamp, Bernbard, Bauer 177  
Kreislof mit Metzierschule 171

### G i n d w o h n e r :

Behrens, Heinrich, Siedler	Wohr, Josef, Siedler 231
— Zuguff, Sauslohn	— Ernst, Sauslohn
— Belling, Franz, Siedler	— Richter, Landger, Landw.-Veh.
— Böning, Wihelm, Siedler	— Roth, Heinrich, Siedler
— Granke, Robert, Siedler	— Kofelsch, Anna, Wwe.
— Rudolf, Sauslohn	— Quernann, Anton, Siedler
— Heinrich, Sauslohn	— Anton, Sauslohn
— Bohmann, Hermann, Arbeiter	— Klüber, Ernst, Arbeiter
— Orthe, Katharina, Wwe.	— Schipmann, Ernst, Buchhalter
— Sartmann, Bernbard, Siedler	— Schürmann, Heinrich, Bauer
— Bernbard, Sauslohn	— Zuguff, Sauslohn
— Stimmekamp, Bernb. Siedler 177	— Stebens, Sauslohn
— Heinrich, Siedler	— Schwante, Zuguff, Siedler
— Heinrich, Sauslohn	— Schwere, Heinrich, Siedler
— Hermann, Maurer	— Johann, Sauslohn
— Sanfen, Alfred, Landw.-Gehilfe	— Heinrich, Maurer
— Landwehr, Heinrich, Siedler	— Speisemann, Heinrich, Siedler
— Georg, Arbeiter	— Bernbard, Siedler
— Stebens, Franz, Siedler	— Steinemann, Eward, Siedler
— Josef, Siedler	— Steltenkamp, Franz, Landw.-Veh.
— Merrens, Stebens, Siedler	— Erodorf, Heinrich, Tischler
— Alois, Sauslohn	— Linnehuun, Otto, Metzler
— Möller, Bernbard, Metzernfr.	— Bogt, Selmut, dipl. Landwirt
— Heinrich, Arbeiter	— Wessel, Heinrich, Siedler
— Ostermann, Bernbard, Siedler	— Wesseldamp, Josef, Siedler
	— Woller, Otto, Gebrer

277

# Gemeinde Sögelin

Sögelin. Sögelin kommt 1240 als Sogghelen vor, wo eine Abgabe an den Haupthof zu Bramsche zu zahlen war. 1295 das Erbe „ton Ewange“ (Schwanthaus) in Sögelin. Der Name bedeutet Viehhof, Weidplatz, „Schweige“ in den Ältern. Denselben Ursprung haben die Höfe Schwegmann in Mühren und Schagen. Das erste bekannte Weidrecht auf Gut Sögelin waren die von Berlen (1220). Sie hatten wohl vorübergchend das Vogerecht Bramsche in Besitz, das 1323 dann in die Hände des Meiers zu Bramsche kam. 1723 gab es hier 9 Hölzer, 10 Hölzer und 5 Markböcker, wovon 18 nach dem Tode Sögelin nach Ritterrecht eigenbesitzig waren. In Sögelin hießen die Markböcker wie in Riese Brinböcker. 6—8 wurden auf einen Hölzer gerechnet. Hofgraf war das Gut. Fellingung der Mark 1796—1797.

Postbefehlsgart Sögelin über Bramsche. Einwohnerzahl 408.

Sprech-Anschluß: Bramsche.

Richtspiel und Pfarrgemeinde Bramsche.

Größe 1013 ha.

Bürgermeister: Sachmann, Seintich, + ~~Beckmann, Wille~~

Beigeordneter: Bollmann, Sermann, Sachleben, Müßeln.

Gemeinderat: Sachmann, Serm. Aufsman, Seint. Quabermann, D.

Schmann, Strib.

Einzel-Schutzverband Sögelin, Ortsklubvorst.: Bürgermstr. Sachmann.

Ortsbauernführer: Schmann, Strib.

Standesamtsbevollmächtigter: Bramsche.

Postverteilungsstelle und öffentl. Sprechstelle:

Siebert, Strib, Gastwirt, ~~+~~ Bramsche 374.

Stellschloßbauer: Kotte, Friedrich, Ehe. Schwittert, R., Riese.

Bäckereien: Brotdlage, Otto.

Wasserkräften und Sandlung: Siebert, Strib. Brotdlage, Otto.

Mühlen: Gutsnühle, Bel. von Rappard.

Schmiedemeister: Winkelmann, Sermann.

Zischermeyer: Sermann, Seintich, zur Dedelke, Seintich.

Zimmermeister: Sermann, Seintich.

## Einwohner:

Alpel, Elise, Wwe.	Sachmann, Serm., Landw.-Besitzer
Auf der Seide, Seintich, Bauer	Sermann, Bäcker
Auf dem Berge, Johanne, Wwe.	Seint., Bauer, Bürgermstr.
Ballmann, Sermann, Seueremann	Georg, Haussohn
Friedrich, Haussohn	Theodor, Haussohn
Caroline, Neubauerin	Harms, Jann, Metzler
Billi, Landwirt	Bonne, Kutscher
Bedmann, Seintich, Landwirt	Silke, Landw.-Besitzer
Rudolf, Landwirt	Sellnich, Friedrich, Seueremann
Bekrens, Strib, Mithenteller	Albke, Fraulein
Beint, Friedrich, Bauer	Wostin, Landarbeiter
Seintich, Mithenteller	Sintichs, Ehe, Arbeiter
Bei der Reiten, Seint., Rentner	Hohgrebe, Seintich, Landwirt
Bei der Sandwisch, Sr., Landwirt	Sermann, Landwirt
Marie, Wwe. +	Aufmann, Seintich, Bauer
Bergmann, Strib, Seueremann	Seintich, jun., Landwirt
Berlemann, Gudwig, Landwirt	Johannes, Elise, Schneidlerin
Born, Strib, Gartenmstr.	Sermann, Schlosser
Bramscher, Georg, Steinbrucharb.	Mülleln, Seueremann
Brintmann, Simon, Landwirt	Riese, Marie, Wwe., Landwirtin
Seintich, Landwirt	Rudolf, Haussohn
Brodmann, Elsette, Neubauer	Roopmann, Seintich, Eisenbahner
Bruning, Seintich, Rentner	Rolfshorst, Alfred, Milchkontrollleur
Bührmann, Müß., Bauer <del>+</del> 328	Ruhmann, Rudolf, Bauer
Bühne, Guste, Wwe.	Strich, Haussohn
Graufing, Strib, Arbeiter	Rudolf, Landwirt
Dallmann, Sermann, Steinseher	Sermann, Schidl.-Besitzer
Mülleln, Schlosser	Rühl, Müßeln, Bauer
August, Bäcker	Rudolf, Landwirt
Seintich, Landwirt	Elinde, Fraulein
Sermann, Seintich, Landwirt	Krele, Seintich, Seueremann
Seintich, Tischler	Lamping, Gustav, Landwirt
Sunter, Müßeln, Arbeiter	Lauweber, Sermann, Arbeiter
Wiggemann, Müßeln, Bauer	Leismann, Gustav, Bäcker
Strich, Seintich, Bauer	Friedrich, Landwirt
Ellermann, Müßeln, Gäbster	Siemann, Strib, Eisenbahner
Entschroth, Emma, Wwe.	Seintich, Landarbeiter
Geese, Gustav, Landwirt (Freie)	Gäbte-Dothweg, Seintich, Bauer
Goldmeyer, Müßeln, Bauer	Martin, Karoline, Wwe. Bäckerin
Sachmann, Seintich, Landwirt	Sermann, Landwirt
Sermann, Haussohn	Mohrman, Müßeln, Bauer



## Egeln

Müller, Gulse, Wwe.	Semmelmann, Auguste, Bäckerin
— Willhelm, Landwirt	— Seirich, Landwirt
— Otto, Arbeiter	— Thomann, Seirich, Bäcker
— Rudolf, Bauer	— Grig, Landwirt
— Erich, Landwirt	— Zimmermann, Hermann, Schafmstr.
— Thiemann, Willib, Landw.-Geh.	— Bogeding, Willib, Seueremann
— Seir, Seueremann 40 n	— von Rabparb, Berner, Sausbef.
— Willi, Tischler	— u. Landrat a. 2. 267
— Seirich, Seueremann 8 b	— vor dem Berge, Georg, Landwirt
— Bahmann, Willhelm, Maschinist	— Walter, Hermann, Eisenbahner
— Seirich, Tischler	— Berner, Elise, Wwe.
— Pieper, Grig, Eisenbahner	— Willhelm, Landwirt
— Quebemann, Hermann, Seueremann	— Oufsch, Tischler
— Otto, Landwirt	— Wessel, Hermann, Bauer
— Ridert, Georg, Landwirt	— Winkelmann, Hermann, Schmied
— Sachteleben, Grig, Eisenbahner	— Seirich, Schmied
— Willhelm, Bauer	— Wintler, Willhelm, Landwirt
— Schomburg, Willib, Landw.-Gehilfe	— Seirich, Mitterteiler
— Schwandhaus, Conzle, Landwirtin	— Wismann, Seirich, Bauer
— Seirich, Landwirt	— Wittfeld, Gulse, Wwe, Bäuerin
— Zinna, Bäuerin	— Willim, Wwe, Bäuerin
— Siebert, Grig, Witt 374	— Brodtagge, Otto, Gastwirt 246
— Sollmann, Willhelm, Seueremann	— Willi, Bäcker
— Stobefeld, Seir., Seueremann	— Wübbold, Johannes, Seueremann
— Willhelm, Sauschäcker	— Ged, Gotthard, Lehrer
— Steinlamb, Seir., Seueremann	— zur Debesse, Auguste, Meubauerei
— Gube, Rudolf, Seueremann	— Willhelmine, Landwirtin
— Josef, Landwirt	— Seir., Tischlermeister
	— Seirich, Arbeiter

## Gemeinde Süd-Mergen

Süd-Mergen. Wie schon der Name sagt, ist die Bauerkschaft südlich von Mergen entstanden. 1251 Euthmerken. Der Südelch wird schon 1352 erwähnt, wo in einem Vergleiche bestimmt wurde: „Dar bore solch Beneke tunen den tun vor den blaghe up den Iurefche“. Im 1720 gab es hier 8 Bollerben, 1 Halberben, 2 Gerstötter und 14 Marktötter, die sämtlich in der Salinmarkt berechtigt waren. Wie in plagenfchale, so war auch hier der größere Teil der Stöle (17 von 25) frei.

1849 waren in Süd-Mergen vorhanden 21 Bauern und 56 Steuerleute. Diese 56 Steuerleute besaßen 301 Morgen Acker, 96 Morgen Weide und 105 Röhre, so daß der Seueremann in dieser Zeit durchschnittlich 2 Röhre halten konnte. Die Gacht betrug für einen Morgen Acker einen Schuler und 20 Groschen, für einen Morgen Weide einen Schuler und 16 Groschen.

Postbettelbezirt: Südmergen über Brantfche. Einwohnerezahl 488.  
 Gernspruch-Anschluß: Mergen.  
 Kirchspiel und Pfarrgemeinde Mergen. Größe 1194 ha.  
 Bürgermeister: Wöfse, Anton 25.  
 Beigeordnete: Brüber, Bernhard. Orther, Franz.  
 Einzel-Schulverband Süd-Mergen, Erbschulbesitz: Bürgermstr. Wöfse.  
 Ortsbauernführer: Orther.  
 Standesamtsbezirt: Mergen.  
 Hofverteilungsfelle und öffentl. Gernspruchsfelle:  
 Merrens, Oufswirt. 2 Mergen 72.

Bädereien und Sandlung: Brinkmann, Carl (n. S.) Merrens, S.  
 Schenkwirtschaften: Büfcher, Wwe. Merrens, Hermann.  
 Schmiedemeister: Sengelage, Hans.  
 Schuhmachermesser: Möring, Carl.

**Pelikanol**  
 klebr  
 riecht  
 kalt  
 gut  
 gut  
 gut

G i n d o h n e r :

Böber, Franz, Bauer	Ortler, Sgnath, Neubauer
— August, Hausfohn	— Sermann, Hausfohn
— August, Seuermann	— Clemens, Maurer
— Benedictus, Hausfohn	— Wwe, Neubauerin
— Ebeodor, Neubauer	— Franz, Hausfohn
— August, Landw.-Gehilfe	— Sadtman, Georg, Seuermann
— Josef, Landwirt	— Clemens, Musiker
— Ebeodor, Landw.-Gehilfe	— Safferpe, Seirich, Bauer
— Brinfmann, Seirich, Bauer	— Clemens, Hausfohn
— August, Hausfohn	— Hengelage, Hans, Schmiedemfr.
— August, Seuerling	— Sellselrod, Seirich, Seuermann
— Carl, Kolonialwaren	— Georg, Hausfohn
— Sern, Steinbrucharbeiter	— Berhard, Seuermann
— Brüber, Berthard, Bauer	— Clemens, Hausfohn
— Berthard, Hausfohn	— Sermann, Hausfohn
— Seirich, Hausfohn	— August, Viehhändler
— Wwe, Bauerei	— August, Bauer
— August, Hausfohn	— Sorsfmann, Josef, Gebrer
— Clemens, Probenehmer	— Sällemeber, Berthard, Seuermann
— Paul, Gießtriler	— Wwe, Seuerfrau
— Thilo, Wwe, Seuerfrau	— Clemens, Hausfohn
— Berthard, Hausfohn	— Otto, Maurer
— Mälder, Wwe, Bauerei	— Georg, Seuermann
— Dietes, August, Landwirt	— Im Moore, Wwe, Bauerei
— Dingmann, Bernh., Landw.-Geh.	— Seirich, Hausfohn
— Eggenann, Ebeodor, Bauer	— Clemens, Hausfohn
— Ebeodor, Hausfohn	— Kemme, Seirich, Bauer
— Seirich, Musiker	— Ebeodor, Hausfohn
— Clemens, Hausfohn	— Rempe, August, Neubauer
— Smeeling, Wwe, Bäuerin	— Kobbé, Sermann, Seuermann
— Otto, Hausfohn	— Koffer, Wwe, Bauerei
— Geiber, Alfons, Seuermann	— August, Hausfohn
— Frohne, Franz, Seuermann	— Koopmann, Clemens, Seuermann
— Frohne-Weihnann, Alois, Bauer	— Georg, Seuermann
— Gullentamp, Josef, Hausfohn	— Ebeodor, Bauer
— Darmann, August, Bauer	— Berthard, Seuermann
— Sohmann, August, Neubauer	— Rrimberg, Seirich, Seuermann
— Thirich, Ebeodor, Bauer	— Sermann, Hausfohn
— Wwe, Seuerfrau	— Sager, August, Seuermann
— Seirich, Hausfohn	— Geibeder, Wwe, Bauerei

Mertens, Sern, Witt	72	Sebbe, Berthard, Bauer
Meber, Ebeodor, Seuermann		— Thale, Georg, Neubauer
— Mittenborn, Wilhelm, Seuermann		— Thöle, Anton, Seuermann
— Nöhring, Carl, Schuhmacher		— Thülenjohann, Seirich, Bauer
— Olding, Seir., Landw.-Gehilfe		— Thümentäter, August, Seuermann
— Ostermann, August, Seuermann		— Bennemeber, Johann, Seuermann
— Oberbede, August, Bauer		— Von dem Brinle, Alois, Bauer
— Oberberg, Wwe, Seuerfrau		— August, Landwirt
— Franz, Hausfohn		— Von den Benlen, Anton, Bauer
— Jöhl, August, Landw.-Gehilfe		— Benedictus, Landwirt
— Jlog, Johannes, Gorfarbeiter		— Ebeodor, Bauer
— Jrues, Berthard, Seuermann		— August, Landw.-Gehilfe
— Richter, Oregor, Landw.-Gehilfe		— Jof, August, Bauer
— Rothert, Sermann, Seuermann		— Clemens, Hausfohn
— Josef, Steinbrucharbeiter		— Slemens, Postkaffner l. R.
— Rumpfe, Bernh., Steinbrucharbeiter		— Gulinus, Hausfohn
— Rühler, Josef, Seuermann		— Carl, Hausfohn
— Carl, Zimmermann		— Ostar, Postkaffner
— Clemens, Maurer		— Jgues, obne Beruf
— Gantberinf, Seirich, Seuermann		— Rosa, Mäherin
— Ehröder, Ebeodor, Bauer		— Meber, Seirich, Seuermann
— Carl, Hausfohn		— Otto, Hausfohn
— Josef, Bauer		— Meglage, August, Bauer
— Johann, Bauer		— Wessel, Seirich, Seuermann
— August, Hausfohn		— Welsenborn, August, Seuermann
— Clemens, Hausfohn		— Wöffe, Anton, Bauer
— Schwere, August, Landw.-Geh.		— Ebeodor, Hausfohn
— Gotpe, Georg, Landw.-Gehilfe		— Seirich, Hausfohn
— Grottmann, Ebeodor, Seuermann		— Seirich, Neubauer
— Berthard, Hausfohn		— 27
— Giremlau, Johann, Seuermann		— Franz, Hausfohn
— Paul, Sänbler		— Alois, Probenehmer

**Hans Hengelage - Süd-Merzen**

Schmiedemeister  
 Landmaschinen - Fahrräder - Eisenwaren  
 Reparaturen

# Gemeinde Schleptrup

Schleptrup. 1068 Slippeborf d. b. Dorf im Sipfel, von Slippe = der Sipfel. 1068 fand hier ein Freistuhl vor dem freies Gut übertragen wurde, wie z. B. der Hauptshöfe zu Zenne an die Sönahüder Kirche. Dieser Freistuhl war, wie die oben unter Ziese und Engelen erwähnten Stühle ein Stühlpuntt der gräflichen Gewalt. Da im Begitte des Wogertis Bramsche durch die Küstler Sage und Mafgarten, sowie Wertrubenberg und Desebe, wohn besonders viele Söfe aus dem Kirchspiel Engter pflichtig waren, das normals freie Gut bald unter die Kirche kam, so verlor dieser Freistuhl früher an Bedeutung, wie der Freistuhl zu Engelen, wo das freie Gut, wie wir oben gesehen, länger vorherrschte. Mielleicht erinnert der Sturname Rapenstuhl an den Schleptruper Freistuhl. Schleptrup wird durch die Straße Bramsche-Engter in Schleptrup und Sötern gelochieden. Sötern (1240 Sterne) dessen Name sich aus et = Etche und horn = Bindel zusammensetzt. Der Schleptruper Strang zeigt eine lange Reihe städtische Erbshöfe. Hinter den Söfen in Sötern befinden sich zwei Söfe, die einst ritterliche Besitzter hatten. Der Hof Mrenthaus (Meher zu Mrenthaus) wird 1240 als freies Gut bezeichnet. Auf dem heutigen Hofe Borgfede lag einst die ritterliche Familie von Sterne, die um 1350 erbührt wird. Das heutige Gut Grantenfundern in der Schleptruper Säfte der Gemeinde hat mit den Granten nichts zu tun; sondern hat seinen Namen von einer Sönahüder Pärtigerfamilie, in der der Vorname Grant so üblich war.

## Ludwig Renzenbrink - Schleptrup

**Schmiedemeister**  
Hufbeschlag und Wagenbauer  
Landw. Maschinen und Geräte — Fahrräder

## Gemeinde Schleptrup

Postbesitzbegirt Engter über Sönahüd 5. Einwohnerzahl 779.  
Grenzfried-Anschluß: Bramsche und Engter.  
Kirchspiel und Pfarrgemeinde Engter. Größe 2254 ha.  
Bürgermeister: Greinlamp, Wilhelm 47.  
Beigeordneter: Semning, Friedrich, Oldenbagen, Gustav.  
Gemeinderat: Balsmann, Seim. Ugel, Wustab, Müller, Wilhelm.  
Bischofmann, Seimich.  
Delant-Schulverband Engter-Schleptrup,  
Verbandsborf.: Bürgermeist. Seimbrint, Engter 66.  
Ortsbauernführer: Regelad, Wustab 19.  
Standesamtsgelirt: Engter.  
Geistbeselbauer: Schillfemeher, Seimich.  
Bäckereten und Sandlung: Sahrman, Seim. Greinlamp, W. (n. S.)  
Wastwirtshaffen: Sahrman, Seimann. Meher, Seimann.  
Wärneret: Dornke, Sötar.  
Solschuhfabrik: Schuhmann, Wilhelm.  
Mühlen: Sommer, Wilhelm. zur Mühlen, Walter.  
Schneidemeister: Rengentint, Kubwig.  
Schuhmachermeister: Solfmann, Seimich.  
Stichermelster: Sndebrod, Wilhelm.  
Zimmermeister: Bon Stroße, Wilhelm. Warming, Seimann.

## Wilhelm Schuhmann, Schleptrup

Holzschuhmacher-Melster

Mech. Holzschuhmacherei

Fernruf Engter 48

Möhenbogen, Gussab, Landwirt  
 Auf der Seibe, Zug-, Seuermann  
 Auf dem Brinle, Guss, Landl. 43  
 Ballmann, Seintich, Bauer  
 Barfau, Wilsbelm, Tischler  
 — Wilsbelm, Arbeiter  
 — Seintich, Arbeiter  
 Bei der Kellen, Wils, Seuermann  
 Beimug, Zugust, Arbeiter  
 — Seintich, Seuermann  
 — Seintich, Klempner  
 — Eudwig, Arbeiter  
 Bei der Kellen, Zugust, Maurer  
 Berens, Seermann, Bauer  
 Bid, Friedrich, Arbeiter  
 Borchell, Wilsbelm, Bauer  
 — Wils, Jun., Landwirt  
 Bergfede, Wilsbelm, Bauer 234  
 — Georg, Bauer 28  
 Brodmehrer, Seermann, Arbeiter  
 — Seintich, Seuermann  
 — Georg, Arbeiter  
 — Friedrich, Seuermann  
 Bruggemann, Friedr., Seuermann  
 — Georg, Maurer  
 — Gussab, Siedler  
 — Wilsbelm, Bauer  
 — Gussab, Arbeiter  
 Brunnig, Seermann, Bauer  
 — Wilsbelm, Landwirt  
 Brune, Wilsbelm, Arbeiter  
 Buder, Wilsbelm, Arbeiter  
 Bührmann, Friedr., Wibe.  
 Somse, Ostler, Gärtner 70  
 Dreher, Gussab, Bauer 46  
 Dunler, Wille, Wibe., Bäuerin  
 — Adolf, Bauer  
 — Alwine, Wibe., Bäuerin  
 — Frid, Seuermann  
 Ebbighausen, Jba, Passflorentinide  
 Edbardt, Seintich, Tischler

Endebrof, Seermann, Bauer  
 Fegelsch, Gussab, Bauer 19  
 Fisse, Otto, Arbeiter  
 — Zugust, Seuermann  
 Garsch, Wilsbelm, Bauer  
 Gausmann, Wisse, Wibe.  
 — Seermann, Siedler  
 — Östermüller, Karl, Bauer  
 — Zugust, Landwirt  
 Gröhe, Friedrich, Bauer  
 Hadmann, Seintich, Arbeiter  
 Hasse, Eudard, Maurer  
 — Wilsbelm, Arbeiter  
 — Wilsbelm, Bauer  
 — Seintich, Arbeiter  
 — Wisse, Wibe., Seuerfrau  
 Sandigborf, Berhard, Bauer  
 Semmig, Friedrich, Steinseger  
 Soltmann, Seintich, Bauer  
 Sörnischmehrer, Seintich, Arbeiter  
 — Bernhard, Rentner  
 Vogel, Gussab, Bauer  
 Zimfange, Seintich, Schneider  
 Zindling, Franz, Fabrikant 107  
 Zkaufing, Seintich, Arbeiter  
 Krämer, Zugust, Arbeiter  
 — Georg, Arbeiter  
 Ruhlmann, Seermann, Landwirt  
 — Wils, Solgeschafst 48  
 — Seermann, Arbeiter  
 Gahrnann, Seerm., Wirt 58  
 Zammer, Anna, Wibe.  
 — Gussab, Rentner  
 Zangemeher, Franz, Seuermann  
 Zange, Frid, Arbeiter  
 Zienemann, Gussab, Arbeiter  
 — Seintich, Kaufm.-Kugelfelder  
 Zübbe, Matthias, Bauer  
 — Gussab, Bauer  
 Zrenfhaus, Zugust, Bauer  
 Zreber-Wilsse, Emma, Bäuerin

Meyer, Wilsbelm, Arbeiter  
 — Seermann, Arbeiter  
 Möhrmann, Seintich, Bauer 59  
 Möffenstrof, Seintich, Bauer  
 — Gussab, Seuermann  
 Müller, Wilsbelm, Schlosser  
 — Erwin, Arbeiter  
 Oite, Seermann, Bauer  
 — Seintich, Maurer  
 — Seermann, Seuermann  
 — Seintich, Seuermann  
 — Gussab, Seuermann  
 Pahlmann, Seintich, Tischler  
 Penning, Wilsbelm, Bauer 34  
 — Seermann, Bauer  
 Peters, Ernst, Gärtner  
 Pöffe, Seintich, Arbeiter  
 Pöffel, Seermann, Arbeiter  
 Riedemann, Wilsbelm, Arbeiter  
 — Seermann, Arbeiter  
 — Gussab, Bauer  
 — Friedr., Seuermann  
 Ross, Zugust, Arbeiter  
 — Seintich, Seuermann  
 Ruffe, Seintich, Arbeiter  
 — Seintich, Arbeiter  
 — Wilsbelm, Arbeiter  
 Sackeleben, Wilsbelm, Seuermann  
 — Seintich, Seuermann  
 Sandmann, Wilsbelm, Arbeiter  
 — Seintich, Seuermann  
 Schilfeneher, Seintich, Bauer  
 Schüller, Gussab, Arbeiter  
 Schnieber, Seintich, Arbeiter  
 — Seintich, Seuermann  
 — Friedrich, Seuermann  
 Schomborg, Wils, Wisse, Arb.  
 Schütte, Wilsbelm, Bauer 55  
 Schwandhaus, Wils, Seuermann  
 Sommer, Wils, Bauer, Mühle  
 78

Gollmann, Seintich, Arbeiter  
 Eidsmeher, Seintich, Landwirt  
 — Wilsbelm, Maurer  
 — Eudard, Seuermann  
 Steinamp, Wils, Bürgermfr. II.  
 — Sandlung 47  
 — Seermann, Siedler  
 — Wilsbelm, Seuermann  
 — Seermann, Seuermann  
 Eitelfeld, Gussab, Kaufmann  
 Eoblmehrer, Seerm., Seuermann  
 Ertelmann, Gussab, Bauer  
 Ertünde, Erich, Bauer 56  
 — Adolf, Bauer  
 Fapfe, Seintich, Bauer 57  
 Hertenbold, Seermann, Seuermann  
 — Wisse, Wibe., Bäuerin  
 Von der Seibe, Zugust, Seuermann  
 — Gussab, Arbeiter  
 — Seermann, Seuermann  
 — Zugust, Arbeiter  
 Von Ertröbe, Wilsbelm, Zimmermfr.  
 — Seintich, Arbeiter  
 — Seintich, Tischler  
 — Wilsbelm, Bauer  
 Von der Bede, Gussab, Arbeiter  
 — Wilsbelm, Arbeiter  
 — Gussab, Arbeiter  
 Vortmann, Seintich, Bauer  
 Poffamp, Seintich, Bauer  
 Bullbrof, Seintich, Bauer  
 Wabobötter, Wilsbelm, Seuermann  
 Waldmann, Seermann, Arbeiter  
 Warring, Seintich, Arbeiter  
 — Seermann, Landwirt  
 Wiemann, Eudard, Wbeher  
 Wübbold, Eudoff, Arbeiter  
 Zur Mühlen, Wadler, Mühlensel.  
 — Bauer 74  
 — Seermine, Wibe.

# Gemeinde Steinfeld

Steinfeld. Die Siedelung Steinfeld wurde am 1. Januar 1929 zu einer selbständigen Landgemeinde erhoben. Die ersten 8 Geböfste wurden hier 1926 errichtet, 4 weitere folgten 1927, 1928 kamen wiederum 8 und im Jahre 1929 noch 2 hinzu. Der noch verbleibende Rest wurde dann bald darauf auch in Kultur genommen. Am 12. Oktober 1928 wurde die neuverbaute Schule eingeweiht. Durch neue Straßenzüge, insbesondere durch die Kreisstraße von Postlage nach Meuentirchen, die das Steinfeld der Länge nach durchzieht, wurde dieses Siedlungsgebiet auch wirtschaftlich erschlossen. —

Postbezirk Steinfeld über Dramsche. Einwohnerzahl 286.  
 Pfarrsprengel-Anschluß: Meuentirchen b. Dr.  
 Kirchspiel und Pfarrgemeinde Meuentirchen b. Dr. Größe 551 ha.  
 Bürgermeister: Gausmann, Heinrich, Lehrer.  
 Beigeordneter: Writter, Gerhard, Friseur, Witthelm.  
 Gemeinderat: Busmann, Fritz, Schulz, Franz, Tepe, Heinrich.  
 Stängel-Schulverband Steinfeld, Ortschulvorst.: Bärgerm. Gausmann.  
 Ortsbauernführer: Prinz, Wilhelm.  
 Ortsbauernratsmitglied: Meuentirchen b. Dr.  
 Postverteilungsfelle und öffentl. Pfarrsprengel:  
 von dem Brinle, Wwe. Meuentirchen b. Dr. 172.  
 Mädereien und Ganslung: Schröder, Gregor.  
 Oberförstverwalter: Schröder, Gregor. von dem Brinle, Wwe.  
 Eisföhrermeister: Writter, Otto.  
 Zimmermeister: Coppe, August.

## E I N W O H N E R :

Mit Angabe der Hausnummern.

Mihrens, August, Eiedler 20	Doverbeck, August, Haussohn 23
Bernhard, Haussohn 20	Josef, Zimmermann 23
Zimeling, Josef, Eiedler 37	Prinz, Wilhelm, Eiedler 19
Beder, August, Eiedler 25	Böhl, August, Eiedler 38
Böing, August, Eiedler 36	Bernh., Milchkontrollleur 38
Prüder, August, Eiedler 11	Prus, Josef, Eiedler 7
Josef, Haussohn 11	Carl, Haussohn 7
August, Eiedler 18	Früh, Heinrich, Eiedler 26
Buchen, Th., Randw.-Gehilfe 13	Wilfabeth, Schneiderin 26
Busch, Wilhelmine, Wwe. 13	Rietmann, Paula, Eiedlerin 27
Franz, Haussohn 13 <del>14</del> 162	Schödtmann, Aug., Eiedler 14
Busmann, Fritz, Eiedler 32	Schröder, Anton, Maschinenbauer 40
Mütter, Edeobor, Eiedler 28	Josef, Eiedler 40
Bermann, Haussohn 28	Gregor, Bäcker, Witt 41
Rietmann, Bernhard, Eiedler 5	Schudnacker, Ignaz, Eiedler 29
Deers, Heinrich, Eiedler 1	Seelmeper, Carl, Eiedler 24
Heinrich, Jun., Arbeiter 1	Coppe, Wwe., Eiedlerin 24
Josef, Haussohn 1	Josef, Bert.-Agel 24
Bernhard, Haussohn 1	Coppe, Bernhard, Eiedler 15
Wohmann, Josef, Eiedler 35	Anton, Haussohn 15
Johann, Haussohn 35	August, Zimmermstr. 19
Josef, Haussohn 35	Carl, Siegelarbeiter 19
Writter, August, Eiedler 3	Tepe, Heinrich, Eiedler 39
Gerhard, Eiedler 6	Isböle, Heinrich, Arbeiter 37
Otto, Eisföhrer 6	Isböhlensohn, Otto, Eiedler 8
Edeobor, Haussohn 6	von dem Brinle, Wilhelmine, Wwe. Eiedlerin 12 <del>14</del> 172
Gausmann, Heinrich, Lehrer 16	Beglage, Karoline, Wwe. 9
Seimelgarn, Bernhard, Eiedler 4	Bermann, Milchkontrollleur 9
Josef, Haussohn 4	Josef, Haussohn 9
Robbe, Fritz, Eiedler 21	Wernke, Oskar, Eiedler 33
Rödger, Josef, Eiedler 22	Otto, Siegelarbeiter 33
Bernhard, Haussohn 22	Josef, Eiedler 10
Miethe, Johann, Eiedler 31	Wessel, Josef, Eiedler 30
Mertens, Gerhard, Eiedler 2	Wesfelder, Bernhard, Eiedler 17
Klemens, Zimmermann 2	
Oberbeck, Heinrich 23	
Bermann, Eiedler 23	

# Gemeinde Thiene

Thiene. Im Jahre 1037 Simon, bis dem Bischof von Osnabrück Güter in Thiene geschenkt wurden. Das Wort Tiener kommt in vielen weltlichen Ortsnamen vor und bedeutet tiene = die Thiene und wird man diese Erklärung auch auf Thiene anwenden dürfen. Unter den freien Thieren von 1240, welche schon verschiedentlich erwähnt wurden, befand sich auch ein Hof Reisetinnen (heute Gr.-Rechtien). Rede bedeutet längliche Ausdehnung (Zeugreden). Die Bauerthschaft Thiene ist groß und hat eine längliche Ausdehnung.

In dieser Gemeinde lag das Gut Schleppenburg, das 1926 in Größe von 141 Jettar zum Preise von 140 000 Reichsmark vom Kreise erworben wurde. Die 12 Pachtstellen des Gutes wurden in zwölf Gieblerstellen umgewandelt. 11 kleinere Gieblerstellen sind dann noch neu hinzugekommen. —

Hofstellbezirt: Thiene über Bramsche. Einwohnerzahl 843.

Gernspred-Inschluß: Alfhausen.

Kirchspiel und Pfarrgemeinde Alfhausen. Größe 1924 ha.

Bürgermeister: Effelmann, Josef 220.

Deigerdreuer: Beunier, Bernhard, Rumberg, Clemens.

Einzel-Schulverband Thiene, Ortschulvorst.: Bürgermfr. Effelmann, Ortsbauernführer: Sämmemann, Josef.

Standesamtsbezirt: Alfhausen.

Postverteilungsstelle und öffentl. Gernspredstelle:

Meyer-Sellmann, Gostwirt. Alfhausen 262.

Gleichbedauer: Schlatmann, Seintich.

Arbeitsl.: Rechtien, Bernb., Jun.

Bädereien und Kolonialwarenhandl.: Meyer-Sellmann.

Echdentwirtschafften: Meyer-Sellmann, Rechtien, Josef.

Schneidemeister: Belling, Florens.

Schneidemeister: Berthaus, Josef.

Schuhmachermeister: Zurborf, Franz.

Zischlermeister: Einlamps, Bernbard.

Zimmermeister: Rechtien, Bernb., sen. Rechtien, Bernb., Jun.

## Einwohner:

Thiene

Milberlemp, Seint, Bauer	Or.-Rechtien, Aug, Bwe, Bäuerin
— Georg, Sauslohn	Orde, Bernb., Bauer 271
Artelan, Postbote	— Josef, Sauslohn
Beier, Hermann, Gebrer	— Bernhard, Sauslohn
Bauer, Seintich, Seuermann	Gallermann, Bernhardsine, Bwe.
Beunier, Bernb., Straßenwärter	Sarmeling, Seint, Seuermann
Bedelkoffer, Bwe, Bäuerin	Seldt, Florian, Saupflebrer
Bögelmann, Bwe, Bäuerin	Serbort, Seintich, Giebler
Bosmann, Bwe., Seuerfrau	Sugenberg, Josef, Bauer
— Josef, Bauer 272	Umbiele, Seintich, Seuermann
Bollenberg, Gerbard, Bauer	— Seermann, Gantwirt
Brintmann, Seintich, Bauer	Rambhaus, Gris, Bauer
Brinthaus, Jos., Schneidemeistr.	Remper, Seintich, Seuermann
— Seermann, Sauslohn	— Josef, Giebler
Brodamp, Gerbard, Giebler	Rlaus, Anton, Seuermann
Bruns, Bernb., Seuermann	rel.-Rechtien, Franz, Bauer
— Gris, Stebler	Rod, Seintich, Arbeiter
Darenrecht, Gerd., Bauer	— Bernbard, Seuermann
Deters, Seintich, Giebler	— Bwe, Gädsterin
Droppelmann, Seintich, Giebler	Frelling, Seintich, Seuermann
— Gerbard, Gantwirt	Fremer, Bernbard, Gantwirt
— Bernb., Seuermann	Fröger, August, Seuermann
— Seintich, Giebler	— Friedrich, Seuermann
— Josef, Bauer	Gahrmann, Bwe., Seuerfrau
Dürsing, Karl, Gädter	Gampe, Bernb., Seuermann
Eilermann, Seint, Holzändler	Gannert, Bwe., Gantwirtin
Effelmann, Jos., Bürgermfr. 220	Gindemann, Seuermann
Erbbaus, Seintich, Bauer	Gleneck, Hilb, Bwe., Seuerfrau
Gasthoff, Georg, Gantwirt	Gobet, Josef, Seuermann
Glebbe, Gerhhard, Giebler	Golenberg, Bwe., Seuerfrau
— Seintich, Bauer	— Bernbard, Seuermann
— Selene, Bäuerin	Günemann, Katharina, Sebnamme
Glorteneck, Seintich, Giebler	— August, Bauer
Gullentamp, August, Bauer	— Josef, Sauslohn
— Josef, Sauslohn	— Bernbard, Giebler
Gertwin, Bwe., Kolonialwaren	Made, Bernbard, Seuermann
Giesbold, Gerhhard, Bauer	Melfermann, Franz, Seuermann
— Adolf, Bernadter	Mente, Bernb., Seuermann
Godemann, Franz, Bauer	Mertens, Seintich, Bauer
Gr.-Rechtien, Elise, Bwe., Bäuerin	Meyer, Josef, Seuermann
— Gerbard, Sauslohn	Meyerermann, Ernst, Bauer 226

Meyer-Sellmann, Witt <b>↔</b> 262	Eiegemann, Seintich, Bauer
Möller, Sermann, Seuermann	Etudenberg, Bernh., Siedler
Möllentamp, Gerb., Seuermann	Eudendeh, Joh., Bauer <b>↔</b> 268
Möllmann, Anton, Gandwirt	Serheide, Grib, Arbeiter
Neue, Sermann, Bauer	— Bernhard, Seuermann
Niederhoffbeide, Wwe.	— Gram, sen., Seuermann
— Bernh., Weffügelhof <b>↔</b> 218	— Gram, jun., Seuermann
Odermann, Georg, Malermeister	Selshor, Seintich, Siedler
<b>↔</b> 208	— Adolf, Arbeiter
Ottens, Verhard, Seuermann	— Alois, Siedler, Müller
Hofmann, Wwe., Gandwirthin	Sepe, Karl, Bauer
Hußl, Geheerin	Seper, Bernhard, Siedler
Ruberg, Clemens, Bauer	Simbe-Serheide, Bernh., Bauer
Rechtien, Verhard, Seuermann	— Sohner, Bauer <b>↔</b> 283
— Josef, Bauer und Witt	— Sohner, Bauer, Siedler
— Bernhard, Zimmermeister	— Vormbrode, Seintich, Siedler
— Bernhard, Jun., Architekt	— Wankstrah, Seintich, Gandwirt
Roden-Woda, Sermann, Siedler	— Wefer-Ebermann, Bauer
Rohmann, Seintich, Seuermann	— Bernhard, Sausföhn
— August, Arbeiter	— Weglage, Josef, Siedler
Ruberg, Gl., Bauer <b>↔</b> 351	— Wegberg, Seintich, Seuermann
Scharmann, Wwe., Seuerfrau	— Weglage, Seintich, Seuermann
Schudelborg, August, Gandwirt	— Weifsel, Josef, Seuermann
Schroer, Josef, Siedler	— Wellbrod, Gram, Siedler
Schunacker, Katharina, Wwe.	— Welling, Stotrens, Schmiedemfr.
Schubermann, Seintich, Gandwirt	— Weffel, Grib, Seuermann
— Wwe., Bäuerin <b>↔</b> 274	— Weffellamp, Gandwirt
Schubertmann, Gl., Bauer <b>↔</b> 272	— Weibe, Gram, Gandwirt
Sieders, Gram, Seuermann	— Wobbe, Bernhard, Bauer
Starmann, Wwe., Bäckerin	— Wöllermann, Maria, Bäuerin
Steinamp, Bernh., Tischlermfr.	— Wörtmann, Sermann, Bauer
— Sermann, Siedler	— Wurpfi, Gram, Schuhmacher
— Grib, Schneider	— Gudwig, Sausföhn

## Gemeinde Süttingen

Süttingen. In Süttinge lagen ebenfalls Güter, die 977 erwähnt und 1037 der Osnabrücker Kirche geschenkt wurden. Nach den Lehnsbüchern von 1350 und 1561 waren in Süttingen mit Ölhern belehnt Joh. de Wessforpe, Burchardus de Bessen, Joh. Sollenhagen. Auch kam ein Weichlecht de Süttingen vor. Den Kern von Süttingen, das alt-sächsische Hirdorf bilden die Döfe: Koldehof (jetzweiße Stig des Amtmner Bogtes), Borgmann, Bufe und Willfort. Der Einzelhof Wüngerberg (1441 Wüngerbersberch, 1490 Wüngerbersberch) soll Weingartenberg bedeuten. Das Gut Brunning ist aus einem freien Hofe erwachsen. Ein Weidrich von Brundingh wurde 1309 unter den Euhlfreien genannt. 1441 wurde Brunning unter den Kaiserfreien aufgeführt. In den Jahren 1583—1590 wurde das Gut für die Kinder des Rentmeisters Zottsmann in Gürtfenau angekauft und der Besitz an einem adlich freien aber nicht landtagsfähigen Gute erhoben. Später kam es an die Familie Woos und weiterhin in andere Hände. 1852 betrug der Verkaufspreis 16 000 Thaler. 1928 erwarb der benachbarte Bauer Gleneich das Gut. — Süttingen hatte eine besondere Markt.

1849 waren hier 9 Bauern (einschl. Gut Brunning) vorhanden außer den oben genannten 4 Fernhöfen noch die 5 Wehöfe: Sütting, Schmidt, Wüngerberg, Gleneich und Brunning und 27 Steuerleute. Diele 27 Steuerleute bewirtschafteten 1849 129 Morgen Acker aber keine Wiesen und hielten 36 Kühe, so daß nur wenige mehr wie eine Kuh besaßen. Der Wachspreis betrug in dieser Zeit für den Morgen Acker 2 Thaler und 18 Groschen. Einen höheren Cash hatten im Kirchspiel Antum nur Motttrup und Euttrup.

Zm Hilfswereh „Mutter und Kind“ gab die NSD. in ihren  
 heimen 277 820 Müttern Erholung und neue  
 frost. Bei diesem Werch konnt  
 auch Du mithelfen durch Deinen  
 Mitgliedsbeitrag zur NSD.



## Gemeinde Süttingen

Postleitzahl: 21100

Einwohnerzahl 185.

Rathaus: 21100.

Oröße 757 ha.

Bürgermeister: Wingerberg, Heinrich 292.

Beigeordnete: Giesel, Wilhelm, Seidemann, Wilhelm.

Gemeinderat: Giffort, Karl, Möller, Dr. Scheidt, Dr. Wingerberg, R.

Belant-Schulverband Amtum-Altlage-Süttingen, Verbandesvorsteher: Bürgermeist. Giffort, Amtum 214.

Bezirks- und Ortsbauernführer: Giffort, Karl 318.

Schulunterricht: Giesel, Wilhelm, Meyer, Bernhard (Starten).  
Schmiedemeister: Gammers, Georg.

### Einwohner:

Mit Angabe der Hausnummern.

Berling, Bernhard, Pächter 12	Meyer, Bernhard, Landwirt 9
Borgmann, Alois, Haussohn 4	Milhelm, Bauer 9
Brisel, Karl, Landwirt 12 b	Moormann, Bernhard, Seueremann 12c
Brüder, Hermann, Seueremann 1 b	Müller, Heinrich, Seueremann 8 b
— Egebor, Haussohn 1 b	— Egebor, Haussohn 8 b
— Bufe, Hermann, Bauer 5 272	— Egebor, Haussohn 8 b
— Heinrich, Haussohn 5	Mieberg, Marie 3
— Franz, Haussohn 5	Ottens, Bernhard, Seueremann 1 c
— Bernhard, Haussohn 5	Pöppelmeier, B., Milchfont. 10
Aufsernhöle, Heinrich, Landwirt 3 b	Rechten, Egebor, Maurer 3
Altdinghaus, Bernhard, Bauer 4	Schmidt, Heinrich, Bauer 8 332
Giffort, Karl, Bauer 6 318	Schulte, B., Seueremann 6 b
Golen, Heinrich, Landw.-Geh. 8	— Josef, Haussohn 6 b
Gröbe, Wilhelmine, Wwe. 3 c	Schulte, Elisabeth, Pächterin 3 b
— Heinrich, Haussohn 3 c	— Egebor, Haussohn 3 b
— Egebor, Landwirt 15	Eheler, Heinrich, Seueremann 5 b
Gräfe, Hermann, Seueremann 7 b	Ehrent, Glemens, Landwirt 6
Damborg, Gertr., Landw.-Geh. 7	Frimmen, Josef, Müller 12 b
Seidemann, Wilhelm, Seueremann 5 b	Fitting, Josef, Bauer 7
Kolbe, Johann, Seueremann 4 b	Bornbrode, Heinrich, Landwirt 7 b
König, Heinrich, Dachbeder 12	von der Saar, Josef, Bauer 10
Gammers, Georg, Schmiedemeist. 11	Möber, Bernhard, Landw.-Geh. 4
Giesel, Wilhelm, Bauer 1 224	Miegmann, Georg, Landw.-Geh. 1
Meyer zu Starten, Katharina 2	Wingerberg, Heinrich, Bauer und
— Franz, Landw.-Geh. 2	Bürgermeist. 2 292
— Bernhard, Schenkwirt 1 b	Karl, Jungbauer 2
	— Anna, Wwe., Seuerfrau 3 b

## Gemeinde Messeln

Messeln. 1240 Messene. Bei den Säimen am Abhang, die hügelabwärts liegen. Die nächste Umgebung von Messeln, der Biemelberg und andere Stellen weisen auf diese heiligen Säime unserer Vorfahren hin und am Abhang liegen die Döfe, die das Gschdorf (Ardorf) Messeln bilden. Bis zum Jahre 1292 war Messeln und Dattum-Dottum nach Bramsche eingepfarrt. Am 24. Juni 1292 wurden diese Gemeinben von der Mutterkirche Bramsche getrennt und bildeten das Kirchspiel Messeln. Das Kirchspiel Messeln gehörte teils zur großen Wehmart (Unterholagrat Schulte zu Messel) teils zur kleinen Wehmart (Schulte zu Neuentfchen).

Möber die Verteilung des Grundbesitzes im Kirchspiel Messeln geben nachfolgende Söfenamen Aufschluß:

Zu Messeln: Sülsemann, Zur großen Schmiede gen. Schmiede. Mathiesing, Rühl Gille (in Gemeinbesachen ein halbes Erbe), Zühne (Garling), Sölagrove, Sackmann, Eubendorf, Albrmann, Grefling. Zur kleinen Schmiede gen. Docter (in Gemeinbesachen ein halbes Erbe); zu Dattum: Borchding, Rüdert, Poste, Selmsing, Berling, ober Begling, Selbmann oder Welt Thomas (in Gemeinbesachen ein halbes Erbe), Siller (dieses Erbe wurde um 1720 von Joh. Sinterich Selmsing, Sinterich Bodwege und Joh. Sinter. auf em Gange angekauft, welche dasselbe in drei Eteile, jezt Siller, Broochiller und Allderbiller oder Alldertoris genannt, zerlegten und somit drei Erbotten daraus machten);

zu Dottum: Gange, Thomas (Gericch), Johann zu Dottum ober Berthe;

zu Bodwiede: Eüble Bodweg, Johann ober Dreie Bodweg, Sohnekingen (in Gemeinbesachen ein halbes Erbe), Rosow ober Riefau; zu Bühren: Glüde zu Bühren gen. Rosow, Johann zu Bühren. Außer diesen Söfen werden in dem Seuerfätten-Schlagregister von 1599 noch die beiden Erblicher Arent (Rosfes) zu Dottum und Gutthoff zu Dattum, sowie die Martfütter zu Messeln als Erbbede auf der Seite, Johann auf der Seite, Wbellen Hermann, Johann auf em Brinde (heute Brödmann), Gengel auf em Brinde, Schomaler (heute Gehr), Hermann, dar in Gehr (heute Wehrtebe-Brüggemann), Joh. bei der Landwehr (heute Gischer), Schröder, Gerdt Ehoel, Serbert vor'm



Berge, Semmert Bofern, ferner die Martfütter zu Boffum als Gintbehr, Jürgens Anna, Köbelamp, Semmele up'en Gange, Sintich up'en Gange, Bede Johann, Sintich Berger, aufgeföhrt.

Die übrigen Martfütter, Neubauer usw., welche fezt außer den obigen noch im Kirchspiele Meffeln vorhanden find, müffen demnach noch dem Jahre 1599 entftanden fein. So findet fich auch, daß die Sobergifche Kötterei zu Meffeln von Paffor Sture, die Spridifche dafelbft von Paffor Sprid und Salemanns Neuhauß, fezt Saumann (Stroffe) dafelbft von Paffor Wänte angelegt worden find, fo daß die Weifflichen hier auch als Giedler aufgetreten find.

1722 waren in Meffeln 10 Mollerben, 2 Salberben, 17 Martfütter und 1 Neubauer; in Boffum (mit Boffum ufwd.) 14 Mollerben, 2 Salberben, 2 Erbftöter und 8 Martfütter. Dabon waren frei, d. h. nicht eigentümlich: Edmiele (Sehnhof), Mathefing, Socter, Sadmann (Sehnhof), Gübe Bodweg, Johann Bodweg, Sohnefänger, Ritter, Berling, Stillers Erbe, Alrend zu Boffum, Gutthoff und fämtliche Martfütter, lehtere jedoch mit Ausnahme von Sern vor'm Sehne und Spete zu Meffeln.

Meffeln ift feit langer Zeit durch fein wertvolles Steinmaterial im Wehn bekannt, das dem oberen Jura angehört. Die Quarzitbänke weifen eine Mächtigkeit von 15 bis 25 Metern auf und werden an verfchiedenen Stellen ausgebeutet. Die Sandftausbeutung hat in neuerer Zeit der Kreis durch die Kreisfeinbrüche Sepele übernommen.

Am die Mächtigkeit zu haben, das gewonnene Material mit der Reichsbahn zu befördern, baute der Kreis 1926 eine Gelbbahn von dem Steinbruch zum Bahnhof Sepele. Durch die Ausbeutung des Quarzitvorkommens im Wehn ift weit über 100 Arbeitern die Möglichkeit gegeben, ihren Lebensunterhalt zu verdienen.

## Gemeinde Meffeln

Großheffeltgirt: Meffeln über Dramfche. Ginddöhnergahl 440.  
Gernfpred-Anfchluf: Neuentirphen b. Dr. Größe 1491 ha.  
Kirchspiel und Pfarrgemeinde Meffeln.

Bürgermeister: Rühl, Seintich.

Beigeordneter: Siemann, Auguft, Carlch, Sermann.

Gemeinderat: Bedmann, Erdmann, Eggelmeher, Schröder, Sepe

Semme.

Einzel-Schulverband Meffeln, Ortſchulborf: Bürgermfr. Rühl.

Ortsbauernführer: Carlch, Sermann.

Wendarmerei: Wend-Sauptwachtmfr. Riegenting, 166.

Randfchabeim Meffeln 122.

Standesamtsbezirt: Meffeln.

Standesbeamter: Rühl, Seintich.

Stellvertreter: Stroffe, Wiffelm.

Postvertretungsfelle und öffentl. Gernfpredfelle:  
Etrubbe, Carl, Waffwirt. Neuentirphen b. Dr. 174.

Weifflichfeit, eogl.: Paffor Mattheb.

Stellfchbeifdauar: Schüller, Seintich.

Bädereien: Stroffe, Wiffelm, Mathefing, Emma, Wibe.

Waf- und Schenkwirtfchaften: Stroffe, Wiffelm, Frau Socter, Rildert,  
Seint. Siemann, Aug. Woslamber, Gr. Wermeher, Wiff.

Malermefter: Echeb, Georg, Weffing, Auguft.

Maurermefter: Wobbenfel, Seintich.

Mühlten: Stfcher, Auguft.

Schloffermefter: Sebbenhoff, Wiff.

Schmiebmefter: Bedmann, Wiff. Mafel, Seintich.

Schnehermefter: Mfanning, Sermann.

Schuhmachermefter: Elborn, Wiffelm, Semme, Seintich.

Stelmachermefter: Eggelmeher, Wiffelm.

Stifflermefter: Wedermann, Seintich.

Zimmermefter: Wofke, Carl.

## Gasthaus August Tiemann, Ueffeln

*Angenehmer Aufenthalt : ff. Speisen u. Getränke  
Modern angelegter Schießstand : Großer Saal  
Fernruf 156*

 Dein Mitgliedsbeitrag für die NSD.   
Ein Opfer für die Zukunft unseres Volkes.

Einwohner:

Bartel, Grib, Arbeiter  
 Bedmann, Emma, Wwe.  
 — Wills, Schmiedemfr.  
 Beresmann, Grib, Arbeiter  
 Bid, Seirich, Seueremann  
 — Sermann, Arbeiter  
 Bodenfiel, Seirich, Mauremfr.  
 — Otto, Maurer  
 — Wills, Arbeiter  
 — August, Arbeiter  
 — Seint, Gendw.-Geh.  
 Brandtler, Willsbeln, Steinbauer  
 — Griebich, Arbeiter  
 Brinmann, Sphedor, Gendwirt  
 — Wills, Sandl.-Gehilfe  
 Brilmann, Griebich, Bauer  
 — Eduard, Haussohn  
 — Willsbeln, Lehrer a. D.  
 Bruggemann, Joh, Wwe., Bäuerin  
 — Willsbeln, Haussohn  
 — Sermann, Haussohn  
 Busch, Scharlotte, Wwe.  
 — August, Maurer  
 Diedmann, Wills, Gendwirt  
 Docter, Julie, Wwe., Gastwirtin  
 Droske, Wills, Gastwirt  
 — Alfred, Haussohn  
 Duhme, Franz, Gendwirt  
 Eggelmeier, W., Stellmachermfr.  
 — Wills, Schmied  
 — Sermann, Stellmacher  
 — Seirich, Arbeiter  
 — Edhoff, Käthe, Wirtschaftlerin  
 Eßborn, Sermann, Bauer  
 — Seirich, Haussohn  
 — Wills, Schuhmachermfr.  
 — Otto, Kaffengeschiffe  
 Engelbrecht, Willsbeln, Maurer  
 Feldmann, Karoline, Wwe. 155  
 Giffle, Seirich, Bauer

Giffler, August, Mühlenseliger  
 — August, Haussohn  
 — Seirich, Haussohn  
 Greising, Emma, Wwe.  
 Gurlich, Seirich, Bauer  
 — Sermann, Bauer  
 Ordne, Seirich, Gendwirt  
 Rohmann, Sermann, Steinbauer  
 Sadmann, Griebich, Bauer  
 — Adolf, Gendwirt  
 — Gustav, Gendwirt  
 Seimich, August, Rentner  
 Seirich, Karl, Lehrer  
 Soltgrese, Serm., Gendwirt  
 — Seirich, Haussohn  
 Sahn, Grib, Wwe.  
 — Gendw., Mollereischmann  
 Rappinest, Otto, Arbeiter  
 Rebbe, Emma, Wwe.  
 — Walter, Arbeiter  
 Reine, Seirich, Rentner  
 — Seirich, Gendwirt  
 Roch, Griebich, Kaufmann  
 Römer, Wilselmine, Gendwirtin  
 Rühl, Griebich, Bauer  
 — Seirich, Bärgemfr.  
 — Griebich, Haussohn  
 Sandweyr, Serm., Gendwirt  
 — Willsbeln, Stegelarbeiter  
 — Ernst, Arbeiter  
 — Willsbeln, Gendwirt  
 — Gendw., Gendwirt  
 Range-Made, Sermann, Arbeiter  
 Range, Wills, Arbeiter  
 Raumann, Johanne, Wwe.  
 Rathelch, Gustav, Pastor  
 Rathkeising, Serm., Bauer 168  
 — Emma, Wwe., Bäckerin  
 — Erich, Bäcker  
 Meier, August, Seueremann  
 Meyersbitter, Sermann, Lehrer

Milbendorf, Seirich, Arbeiter  
 Minning, Emma, Wwe.  
 — Serm., Schneidermeister  
 — Sophie, Wwe.  
 — Ilde, Schreiberin  
 — Elise, Wwe.  
 Mohrdrenn, Sermann, Bauer  
 Möller, Gottfried, Sandler  
 Mosel, Seirich, Schmiedemfr.  
 Musserrmann, Sermann, Arbeiter  
 Niemann, Louis, Bauer  
 — Seirich, Bauer  
 Notthusch, Seirich, Streckendärter  
 Seuermann, Seint, Tischlermfr.  
 — Seirich, Jun., Tischler  
 — Grieb., Tischlermfr.  
 Oberbede, Seirich, Gendwirt  
 Paalmann, Griefede, Lehrerin  
 Pöste, Ernst, Zimmermeister  
 — Carl, Zimmermeister  
 — Seirich, Postkaffner  
 Pratorius, M., Sol.-Seiger i. R.  
 Ridert, Serm., Gastwirt 132  
 Riegering, Wimar,  
 — Gend.-Sauptkchmfr. 166  
 Riefau, Otto, Gendwirt  
 — Gustav, Rentner  
 Röberkamp, Willsbeln, Bauer  
 — Wills, Haussohn  
 — Cesar, Bauer  
 Schlichter, Seint, Tischlerbauer  
 Schmitze, Sermann, Bauer  
 Schröder, Seirich, Bauer  
 — Seirich, Haussohn  
 Schwarting, Ernst, Gendwirt  
 Siebert, Franz,  
 Landesbauinspell. i. R. 154  
 — Ernie, Elise, Seuerfrau  
 — Wills, Arbeiter  
 — Seirich, Steinbauer

Stehr, Georg, Malermeister  
 Stöling, Seint, Gendw.-Geh.  
 — Wilselmine, Wwe., Seuerfrau  
 Strubbe, Griebich, Beamter i. R.  
 — Carl, Kaufmann 174  
 Gudenborf, August, Bauer  
 — Seirich, Gendwirt  
 Tebbenhoff, Wills, Schlossermfr.  
 Tenme, Seirich, Rentner  
 — Franz, Bauer  
 — Otto, Haussohn  
 — Grib, Arbeiter  
 — Gina, Wwe., Seuerfrau  
 — Seirich, Schuhmacher  
 Teppe, Seirich, Gendwirt  
 — August, Gendwirt  
 Thile, Sermann, Bauer  
 Tiemann, August, Gastwirt 156  
 — Seirich, Haussohn  
 — Elsette, Wwe.  
 Ulrich, Grib, Bauer  
 Umland, Sermann, Goldschuhmacher  
 — Sermann, Arbeiter  
 — Otto, Arbeiter  
 Uogeding, Sermann, Arbeiter  
 von Blanken, Grib, Rentner  
 von der Wöste, G., Sol.-Seiger i. R.  
 Voslamber, Grib, Wirt  
 — Sermann, Bauer  
 Weismüller, Franz, Borarbeiter  
 Wermeier, Wills, Gastwirt  
 Wesserkauß, Erich, Kaufmann  
 Wessling, Sermann, Seuermann  
 — August, Malermeister  
 — Seirich, Schmied  
 — Seirich, Arbeiter  
 Wusfemeier, Wilselmine, Wwe.  
 — Seirich, Arbeiter  
 Zambene, Bernd, Seuermann  
 — Seirich, Arbeiter  
 — August, Arbeiter

# Gemeinde Dinte

Dinte. 1158 Dinneth, 1200 Dinnithi, die zweite Elbe thal, bedeutet Seide (vergl. Seite 263). Seide am Eumpe ober Sornmoor. Dinte (sinne) ist eine Nebenbildung von fenna (dieselbe Gerflurung wie Dinte hat Benne, Sr. Mittlage, 1068 Denti), was Sornmoor bedeutet. Daber Dintermoor, woraus Rothertsaufen wurde. Die Sehe in Offriesland und anderen Gegenden.

Dinte bildete mit Gimbergen eine besondere Mart und hatte einen reicheren Boden, wie die Nachbargemeinden, so daß hier im Jahre 1849 der Pachtpreis im Dinte Fürstenaau am höchsten stand, und zwar für einen Morgen Ader 3 Ebdaler und 16 Groschen und für einen Morgen Biele 2 Ebdaler und 6 Groschen betrug, während die ebenfalls zum Kirchspiel Neuentirchen gehörende Gemeinde Dintern nur einen Pachtpreis von 1 Ebdaler und 12 Groschen für den Morgen Ader und denselben Pachtpreis für einen Morgen Biele gabte. Den niedrigsten Sach hatte Messerholte mit 18 Groschen pro Morgen, den höchsten Babbbergen mit 9 Ebdalern, im Kreise. 1720 hatte Dinte 13 Dollerden, 4 Erbdiener und 24 Marktdiener.

Die Döbste der 13 Dollerden liegen bis auf zwei, die etwas abseits ihren Platz gefunden haben, eng gedrängt nebeneinander. Die Flur zerfällt in drei große Stücke, die in sehr viele sehr schmale und lange Streifen aufgeteilt sind. 1849 waren hier 32 Bauern und 65 Steuerleute. Diese 65 Steuerleute besaßen 1849 298 Morgen Ader und 45 Morgen Biele und bielten 121 Kühe, so daß die Dintner Steuerleute durchschnittlich in dieser Zeit 2 Kühe halten konnten.

## Hubert Feldmann, Dinte

Schmiedemeister

Fernruf 113

Landw. Maschinen - Fahrräder - Motorräder  
Eisenwaren

## Gemeinde Dinte

Poststellbegirt: Dinte über Bramsche. Eindohnerzahl 700.  
Dintershöhe über Bramsche. Größe 1720 ha.

Gernprech-Zuschuß: Neuentirchen b. Br.

Richtspiel und Pfarrgemeinde Neuentirchen b. Br.

Bürgermeister: Strame, August  $\rightarrow$  135.

Beigeordneter: Slofe, Bernhard, Dordemann, Otto.

Gemeinderat: Dordemann, Josef, Slofe, Otto, Süßmann, Seintich, Meerhoff, Griß.

Singel-Schulverband Dinte, Ortschaftsdorf: Bürgermfr. Strame.

Ditabauernführer: Süßmann, Seintich.

Standesamtsbegirt: Neuentirchen b. Br.

Postbeteiligungsstelle und öffentl. Gernprechsstelle:

Dinte bei Ostbitt Rehring,  $\rightarrow$  Neuentirchen b. Br. 173.

Dintershöhe bei Daur Elemens Schürbrod  $\rightarrow$  175.

Stellbepfänger: Rehring, Otto.

Bäckerlein und Kolonialwarenhandl.: Determann, Fr. Rehring, G. Ostbittschaffner: Determann, Franz, Rehring, Carl, Schmieders, Josef.

Schmiedemeister: Feldmann, Subert.

Schuhmachermesser: Dornemeier, Carl.

Stiftlermeister: Dordemann, August.

Sortwert: Dintner Dorfanduffrie.

### E i n w o h n e r :

Milbers, Josef, Steuernmann Feldmann, Subert, Schmiedemfr.

— Seintich, Siebter  $\rightarrow$  113

Bads, Bernhard, Gebrer Dordemann, August, Daur  $\rightarrow$  128

Bede, Subert, Daur — Otto, Gandwitt

Berlage, Franz, Arbeiter — Josef, Gandwitt

Bosse, Friedrich, Steuernmann Slofe, Georg, Siebter

Böwer, Seintich, Daur — Dornemann, Steuernmann

Brachmann, Josef, Daur  $\rightarrow$  110 — Georg, Daur

— Seintich, Siebter — Otto, Steuernmann

Bredweg, August, Daur — Bernhard, Gandwitt

Brinthmann, Elemens, Gebrer — Dornemann, Bawe, Bäuerlin

Determann, Franz, Ostbitt  $\rightarrow$  182 — Öbing, Josefa, Gebrer

Dordemann, August, Stiefelermfr. — Bernhard, Daur

Slof, Josef, Steuernmann — Dornemann, August, Steuernmann

— Scheider, Steuernmann — Grünebaum, Bernh., Siebter

Gulzeit, Karl, Arbeiter	Rehring, Seintich, Bauer
Saarneyer, Josef, Seueremann	— Slemens, Bauer
Sellermann, Slemens, Giebler	— Carl, Dorfritt $\approx$ 173
Semme, Adolf, Arbeiter	— Otto, Fleischbeldauer
Sentien, Seintich, Bauer	Rosfes, Ebedor, Bauer
Söger, Ebedor, Bauer	Rüfshan, Seintich, Bauer
Sülsmann, Otto, Giebler	— Otto, Seueremann
— August, Bauer	Rüßer, Seintich, Seueremann
Knappelmann, Sermann, Giebler	— Georg, Maler
Kemme, Josef, Bauer	Schmidt, August, Seueremann
Kenler, Seint, Seueremann	— Slemens, Neubauer
— Wibe, Seuerfrau	— Georg, Seueremann
— Slemens, Seuermann	Schneiders, Josef, Bauer
— Frth, Seuermann	— August, Seueremann
Rönig, August, Seuermann	— Josef, Witt $\approx$ 180
Rornbage, August, Bauer	Schürmann, Johann, Seueremann
Kramer, Sermann, Giebler	Schüttröd, Slemens, Bauer
Rußbade, August, Bauer	Seelmeier, Wibe, Bäuerin
— Seintich, Neubauer	— Otto, Bauer
Rammending, Seint, Bauer $\approx$ 140	Sielemann, Witt, Giebler
Rühmann, August, Seueremann	Sünler, Eb, Bauer $\approx$ 143
— Georg, Bauer	Gulpe, Subert, Bauer
— Seintich, Randwirt	Serpeiben, August, Seueremann
Mlade, August, Seuermann	— Otto, Wegebäcker
Meehoff, Gutserbaler $\approx$ 160	Sünler, Slemens, Giebler
Mertens, Slemens, Arbeiter	Solpam, Seintich, Seueremann
Middendorf, Slemens, Arbeiter	Trame, August, Bauer $\approx$ 135
— Karl, Seuermann	Wphaus, Wibe, Bäuerin
— Wibe, Seuerfrau	Wartzig, August, Seuermann
— Otto, Bauer	Wemeneyer, Karl, Schuhmacher
Miehs, Seint, Wackmfr. a. S.	Wogelung, Seint, Neubauer
Mitgö, Alois, Bauer	Wornbrode, Bernhard, Bauer
Nefer, Josef, Bauer	Wornbiede, Seintich, Bauer
Olding, Josef, Seuermann	Waldhaus, Eb, Seuermann
Palusch, Erich, Arbeiter	Weber, August, Bauer
Peters, Gerhard, Bauer	— Seintich, Seuermann
— August, Bauer	Welfendorf, Seint, Seuermann
Plade, August, Giebler	Wefling, Seintich, Bauer
— Seintich, Bauer	— Seintich, Bauer
Quernheim, Subert, Feldmesser	Wiffe, Seint, Seuermann
Richter, Sermann, Giebler	Wisse, Seintich, Seuermann
— Slemens, Giebler	Wrodnlage, Josef, Bauer $\approx$ 121

## Gemeinde Dollage

Dollage. Im Jahre 890 Goll-la, im 13. Jahrhundert Gullto. Im 1556 kommt schon neben Dolltobe (siehe = Gollä, Wald) die heutige Bezeichnung Dollage vor. Wie bei so vielen Orten im Kreise, so bewei auch der Name Dollage auf ursprünglichen Waldbestand hin. Dollage darf wie Södel und Weese als ein Ardorf angesehen werden und befanden in Dollage anfänglich wohl 5 Erbwohnhäuser. Wahrscheinlich die heutigen Söfe Wötiger, Egbert, Weinemann, Gander und ein weiterer geteilter Hof (Stierles und Rente Miebald). —

Die Kirche wird 1271 zuerst erbaut. Es darf aber angenommen werden, da mit dem Bau einer Kirche in Meßeln im Jahre 1292 in unserer Gegend die mittelalterlichen Kirchengründungen abzuschließen und das benachbarte Meuentirchen bereits 1188 eine eigene Kirche hatte, die Gründung der Dolllager Kirche in die Zeit um 1150 zu setzen ist. Im 17. und 18. Jahrhundert besah der Hof Wötiger das Patronatsrecht über die Dolllager Kirche. Das heutige Gotteshaus ist 1753 erbaut.

Das Kirchspiel Dollage liegt teils in der Salm- und teils in der Wefermark. Es handelt sich hier um zwei Markten, Marken, welche besondere Namen führen und nicht nach Orten benannt sind, diesen als die ältesten Eiedelungsgebiete angesehen werden. Oberster Solgraf war in beiden Marken der Fürstbischof. Dieses Recht war mit die eigentliche Grundlage, daß in diesem Bezirke endlich doch die benachbaltliche bischöfliche Landeshoheit zur Geltung kam, obwohl das Wo- und Freigericht bis 1594 Sonabrid nicht gehörte.

Im 1720 befanden hier (ohne Södel und Weese) 4 Sollenen (siehe oben) 2 Salberben, 2 Ströfiter und 10 Marktöfiter. Nach einem Protokoll vom 9. Mai 1624 heißt es vom gangen Kirchspiel, daß dort 19 Gamillen und viele andere Sitten vorkommen sind. Es ist bezeichnend, daß nur die Sollenen als Gamillen aufgeführt werden. (Das Kirchspiel hatte in dieser Zeit 18 Sollenen und 2 Salberben) und die Ströföfiter (5) und Marktöfiter (29) nur als Sittenbewohner galten. Vor 1600 gab es im Kirchspiele Dollage 16 Steuerhäuser, 1849 dagegen 156 Steuerhäuser, die zum Teil noch von den alten Sitten der Bauern bebaut waren, so daß es sich noch nicht in allen Fällen um Steuerstellen, wie wir sie heute kennen, handelte. 1663 hatte das Kirchspiel mit Mergen zusammen 230 Ebdler Steuern zu zahlen. —

# Wwe. Joh. Griese, Voltlage

Huf- und Wagenschmiede  
Landw. Maschinen

## Omnibus- und Auto-Vermietung

**Carl Hülsmann ♦ Voltlage**

Fernruf 27

## Bernh. Lokenberg, Voltlage

Tischlermeister :: Bau- und Möbelschlerei  
Anfertigung von Küchen, Schlafzimmer und Speisezimmer

## Spar- u. Darlehnskasse

### Voltlage

eingetr. Genossenschaft mit unbedr. Kapital

Postfach-Ronto: Sommer 14682

Stg: Voltlage über Gramsch



## Johann Drees, Voltlage

Gastwirtschaft = Bäckerei = Manufakturwaren  
Viehwaage

Fernruf 22

## Alfons Göde, Voltlage

Schmiedemeister  
Eisenwaren-Ganblung — Ganbwirtschaftliche Maschinen und  
Geräte — Reparatur-Mechanik

Fernruf 25

## Wilhelm Stoke - Voltlage

**Mech. Bau- und Möbelschlerei**

## Gemeinde Voltlage

Postfeldbezirt: Voltlage über Gramsch. Einwohnerrzahl 613.

Rickspiel und Pfarrgemeinde Voltlage. Größe 1305 ha

Bürgermeister: Reinermann Große Berg, Josef.

Beigeordneter: Egbers, Seintich, Rnuf, August.

Gemeinderat: Alfbers, Alfons, Egbert, Joh. Semme, S. Sebbe, S.

Mulfern, Gudwig.

Ringel-Schulverband Voltlage,

Ortschulvorsteher: Bürgermfr. Reinermann Große Berg.

Ortsbauernführer: Meber, Sgnas.

Standesamtsbezirt: Voltlage.

Standesbeamter: Rnuf, Johann.

Stellvertreter: Riebartich, Gebrer.

Postvertellungsstelle und öffentl. Fernsprechstelle:

Rnuf, Johannes 20.

Postfiliale, kath.: Pfarrer Berensgen. Altkar Schippmann.

Gleichbedauer: Alfrens, Bernhard, Erdmeyer, Josef.

Mädereien: Drees, Joh. Rnuf, Joh.

Wasskraftwerken: Drees, Joh. Rnuf, Joh. Hülsmann, Minna, Bibe.

Maurermeister: Eren, Walter.

Molkeret: Molkeret-Genossenschaft.

Mühlen: Röttger & Co. Stritten, Bibe.

Schmiedemeister: Göde, Alfons, Griefe, Seintich.

Schneidemeister: Egbert, Josef. Sengelage, Rnuf, Richter, Th.

Schuhmachermeister: Zimeling, Josef. Koch, Johannes.

Schälermeister: Gude, Seintich, Gofenberg, Bernh. Gode, Wilhelm.

Zimmermeister: Gude, Johannes.

### Einwohner:

21bing, Bernbard, Müller

21bers, Ebeodor, Bauer

Seintich, Hauslohn

Josef, Hauslohn

Alfons, Bauer

Seintich, Seuermann

Sgnas, Seuermann

Bernbard, Bauer

Zimeling, Sgnas, Seuermann

Josef, Hauslohn

Johann, Schuhmacher

21us dem Moore, Jos., Seuermann

21frens, Seintich, Wächter

Bibe, Bäuerin

Josef, Hauslohn

Karl, Maurer

Baumann, Gerb., Bäcker

Berensgen, Johannes, Pfarrer

Bürger, Seintich, Seuermann

Josef, Hauslohn

Brint, August, Eiedler

August, Hauslohn

Buntenfütter, Wwe., Rentnerin  
 — Zitua, Sterbehilfsausgeber 15  
 — Burrichter, Johann, Neubauer  
 — Seintich, Sausföhn  
 — Büßcher, August, Seueremann  
 — Dietmann, August, Etzelder  
 — Dietes, Bernbard, Bauer  
 — Drees, Johann, Witt 22  
 — Bernbard, Sausföhn  
 — Johannes, Bäcker  
 — Mathias, Bäcker  
 — Egbert, Josef, Bauer  
 — Josef, Schneider  
 — Egbers, Seintich, Bauer  
 — Eggemann, Josef, Seueremann  
 — Georg, Sausföhn  
 — Ellerborst, Bernbard, Bauer  
 — Rebe, Johann, Bauer  
 — Deetz, August, Schtrablschloßer  
 — Wendeler, Bernh., Randw.-Geh.  
 — Wöde, Alfons, Schmiedemfr. 25  
 — Alfons, Jun., Schmied  
 — Ottele, Ehegobor, Seueremann  
 — Wwe., Schmiede  
 — Seintich, Schmiedemfr.  
 — Große Berg, Otto, Randwirt  
 — Paul, Bäckerei  
 — Wwe, Johann, Zimmermfr.  
 — Selene, Näherin  
 — Seintich, Tischlermfr.  
 — Seintich, Jun., Tischler  
 — Sachmann, Wwe., Rentnerin  
 — Spinne, Seintich, Seueremann  
 — Sengelafage, Ernst, Schneidermfr.  
 — Gollfer, Seintich, Seueremann  
 — Sobeler, Josef, Bauer  
 — Seintich, Lehrer a. D.  
 — Süßmann, Ehegobor, Bauer  
 — Karl, Muttervermittlung 27  
 — Minna, Wwe., Wittin  
 — Ripp, August, Siedler  
 — Ritte, Wwe., Seuerfrau  
 — Seintich, Sausföhn

Kleine, Johann, Etzelder  
 — Seintich, Maurer  
 — Koopmann, August, Seueremann  
 — Kroop, Richard, Maler  
 — Knauf-Egbert, Joh., Kaufmann  
 — Knauf, Egenes, Wwe. 10  
 — Johann, Postagentur 20  
 — August, Ofschwirt  
 — Johannes, Randwirt  
 — Rangefafage, Bernbard, Seueremann  
 — Kotenberg, Bernh., Tischlermfr.  
 — Made, Willi, Bäcker  
 — Meß, Verhard, Bauer  
 — Josef, Sausföhn  
 — Mette, Paula, Wwe., Bäuerin  
 — Johann, Sausföhn  
 — Meber, Anton, Sandler  
 — Seintich, Bäcker  
 — Sgna, Seueremann  
 — Mißendorst, Aug., Seueremann  
 — Seintich, Seueremann  
 — Mißeln, Seueremann  
 — Möyring, Bernbard, Siedler  
 — Josef, Sausföhn  
 — Dettler, Seint., Goffschaffner a. D.  
 — Ohendorst, Johann, Seueremann  
 — Clemens, Seueremann  
 — Strang, Randw.-Gehilfe  
 — Otte, Josef, Maler  
 — Gabe, Erich, Mollereibereudler  
 32  
 — Hlog, Sermann, Seueremann  
 — Hohl, Josef, Randw.-Gehilfe  
 — Hohnmann, Johannes, Bauer  
 — Seintich, Milteneiler  
 — Karl, Bäcker  
 — Hring, August, Maurer  
 — Reinermann Große Berg, Josef,  
 — Bauer und Bärgermfr.  
 — Reuten, Elemen, Randwirt  
 — Richter, Ehegobor, Schneider  
 — Riebartich, Erwin, Lehrer 09  
 — Koch, Johann, Schuhmacher

Robert, Josef, Seueremann  
 — Strang, Sausföhn  
 — Röttiger, Johann, Bauer  
 — Rüter, Josef, Klempner  
 — Karl, Arbeiter  
 — Eanber, Bernh., Bauer  
 — Karl, Sausföhn  
 — Josef, Randwirt  
 — Schipmann, Wolbert, Mitar  
 — Schnellmann, Martin, Randwirt  
 — Schodmann, Johann, Siedler  
 — Seintich, Bauer  
 — Josef, Sausföhn  
 — Karl, Zechner  
 — Schwertel, Sermann, Seueremann  
 — Eteen, Walter, Maurer  
 — Etenle, Seintich, Arbeiter  
 — Stole, Willi, Tischlermfr.  
 — Strohmeyer, Jos., Randw.-Geh.  
 — Eanber, Bernbard, Bauer  
 — Elemen, Sausföhn  
 — Sebbe, Seintich, Bauer  
 — Josef, Sausföhn  
 — Mathias, Bauer  
 — Johannes, Sausföhn  
 — Seintich, Sausföhn  
 — Sritten, Wwe., Mühle 23  
 — Ehegobor, Müller  
 — Bernbard, Sandler  
 — Sinnerfiall, Ehegobor, Bäcker  
 — Beerlamp, Josef, Seueremann  
 — Alfons, Stellmacher  
 — Wwe., Seuerfrau  
 — Borst, Bernbard, Seueremann  
 — Wbessels, Maria, Lehrerin  
 — Wstimmering, Minna, Zingefelle  
 — Wsuffern, Gudwig, Bauer 30



K. P. V.  
 Max Kräuse  
 Handwerker

Erhältlich in Papier- und Schreibwarenhandlungen.

# Gemeinde Dörden

(einschl. Campemoor)

Dörden. „Dörden sind Mege, die zuerst mit Gold belegt gewesen; und unser jetziger Gleden Dörden ist ein alter Orengras.“ In diesem Orengrasse erstand an Stelle der wohl niedergelegten Landesburg Zursfel (bergl. unter Seeke Seite 220) zum Schutze der Ösnabrücker Rechte (bergl. Seite 5—6) die Burg Dörden. Als Erbauer kommt jedenfalls der tatkräftige Stiftsvermahrer Dietrich von der Marf (1361—1370) in Frage, von dem wir wissen, daß er eine neue Burg erbaut hat. Das Jahr 1365, in dem der Stadt Ösnabrück ein Freirei von dem in Dörden geplanten Gold errettet wurde, war auch dieselbe das Jahr der Erbauung dieser jüngsten und letzten Stiftsburg. Aber schon zweimal vor dieser Zeit wurde Dörden in der Weidische erbaut. 1341 wurde ein Vertrag geschlossen zwischen Ösnabrück und Diepholz, worin es hieß, daß zwischen „den witten Dörden“ und Meschta keine Burg erbaut werden dürfe. 1357 sollte „vor dem Dörden“ ein Einzugstrag stattfinden. Im 1370 wird Dörden zuerst als Landesburg (castrum in Dorden) aufgeführt. Der Bischof Dietrich von Sorne, der wahrscheinlich von der nahen Sarenburg flammte (bergl. unter dieser Seite 85) ist als der eigentliche Stifter von Dörden anzusehen. Er sicherte die Burg, legte den Gleden in seinen Anfängen an und gab der jungen Siedelung am 27. Oktober 1391 an Stelle der Kapelle eine noch von Meuentischen abhängige Stiftskirche, die 1419 selbständig erscheint, da in diesem Jahre eine Kirche und ein Kircher (Pastor) zu Dörden erstmalig erwähnt wird. Von Dörden aus ging 1384 der nächste Zug gegen Gage, da die Ordensritter die Rechte des Bischofs nicht anerkennen wollten, wie die Burg auch aus dem Grunde angelegt sein dürfte, um Gage in Gehorsam zu halten. 1387 erhielt Dörden den bekannten Freireiheitsbrief, worin dem Gleden weitgehende Privilegien eingeräumt wurden. Nach diesem Freireiheitsbriefe waren die Bürger persönlich frei. Sie genossen an ihren Weiden und dem urbar gemachten Lande volles Eigentum. Dieses sollte schon viel sagen, da die Bewohner ländlicher Gemeinden in dieser Zeit meistens in einer strengen Leibeigenschaft sich befanden. Die Bürger konnten ihr Eigentum frei erwerben und verkaufen auch nach außerhalb. Der Verkauf nach außerhalb hatte aber nur dann Gültigkeit, wenn vorher das Gut dem Landesherren und den einheimischen Bürgern angeboten war. Wenn jemand Land roberte, so hatte derselbe 10 Freijahre; dann trat die Schutzpflicht ein. Für Totschlag, Körperverletzung und Beleidigung waren bestimmte Strafen nach dem Ösnabrücker Stadtrecht festgesetzt. Die Weidstraßen erhielt zur Hälfte der Landesherren, zur Hälfte „Schloß, Burgherrn und Bürger“. Weidstraßen (Boschden), die aus unmittelbarem

Gewicht und Maß, aus Kauf und Verkauf vorstamen, fielen dem Weidbesitzer Dörden allein zu. Außerdem erhielt der Ort das Recht, Eshungen über Gemeindegelagenheiten selbständig zu erlassen. Auf diesen Freireien hat dann lange Zeit die Bevölkerung von Dörden beruht.

Eine Burgherrnenschaft, die in Quadenbrück mit dem Rate das Stadtrigiment führte, kam in Dörden nicht auf, wenn dieselbe auch anfänglich gedacht war, wie aus dem Freireiheitsbriefe, wo von „Schloß, Burgherrn und Bürgern“ die Rede ist, hervorgeht. Denn schon 1391 erschien als Vertreter der Gemeinde allein der Rat, der ein Rad mit 3 Epeden führte, wie es sich auch heute noch am Rathaus in Dörden befindet.

Zur Zeit der Bischofs Dietrich von Sorne läßt sich auch das Amt Dörden zuerst bestimmen nachweisen. Die erste urkundliche Nachricht sagt uns, daß der Zimmernmann Otto von Meberlo am 1. Nov. 1387 eine bischöfliche Eigenschaft vor dem Vogte in Bramsche freiließ. Neben einfachen Verwaltungssachen war es anfänglich die Hauptaufgabe des Amtes die Leistungen an Korn, Vieh und Geld einzulösen und lieferten die Hufe in den Kirchspielen Dämme und Meuentischen (bergl. Seite 6) hauptsächlich Korn, während von Bramsche mehr Geld einging. 51 Schweine wurden in der großen Sereberger Marf gemästet, wo der Bischof bekanntlich Solgärt war. Das gesamte Personal auf dem Zinsbaue vom ersten Schreiber bis zum jüngsten Schweinehirten belief sich auf rund 30 Köpfe. Das aufkommende Getreide, sowie nicht weniger wie 36 Rinder und 126 Seilen Speck (halbe Schweine) mußten für die Versorgung des Hauses wie für die Versorgung des Diebstandes (Hefe und Saure) verwendet werden. Auch durchziehendes Friesgevolk, sowie Ritter und Knechte mußten oft verpflegt und untergebracht werden, so daß durchschnittlich 69 Maltler Weisse und 27 Maltler Sopsen zu Bier verbraucht wurden.

Die eigentlichen (Land-)Gerichte, die früher Vogterichte hießen, bestanden zu Bramsche und Dämme. Aber schon 1408 und 1428 kamen Richter in Dörden vor, die der Bischof bestellte hatte, um in Dörden und über die Ösnabrückischen Hufe in den Kirchspielen Dämme und Meuentischen (bergl. Seite 6) selbständig die Gerichtshoheit auszuüben. Meuentischen (bergl. Seite 6) selbständig die Gerichtshoheit auszuüben. Streng genommen, war der Bischof nicht dazu berechtigt; denn die eigentliche Gerichtsbarkeit konnte nur vom Vogten über alle Einwohner gerührt werden, auch wenn das Vogtericht nicht im Besitz der Person war, die die Landesherrlichkeit sonst beanspruchte, wie es hier der Fall war. Erst als das Gericht zu Dörden mit dem Vogterichte Bramsche vereinigt wurde und die Richter sich Richter und Vogtraf zu Dörden und Bramsche nannten, wurde ein gewisser rechtlicher Aufsand hergestellt, obgleich „das Vogtericht“ weiter Bramsche war. 1556 hatten die Gerichte zu Dörden und Bramsche noch je ihren eigenen Richter, seit 1583 waren dann beide Gerichte in einer Hand vereinigt —

Dieben den Rechten, die der Ort in dem Freiheitsbrief von 1387 erhielt, war es für die Bewohner von Bedeutung, daß Börden aus der Dersberger Mark auswich. Schon seit 1410 etwa hatten die Börden den alten Allertreiben in Besitz gehabt, den ihnen 1439 der Bischof Ulrich von Söba erneut bekräftigte, wie er ihnen auch das zur Dersberger Mark gehörige Borden, ein Fischholz, dazu schenkte. In den Jahren 1426 und 1471 war den Bürgern Bihlenland und Urinlandflächen geschenkt worden. Ersteres lag zum Teil nordwestlich vom Orte an der Mue nach dem Erstreich zu, zum Teil östlich nach dem Moore hin, wo auch die Urinlandflächen zu finden sind. In beiden Fällen wurde der Rat beauftragt, diese Gändereien unter seinen Bürgern und angefallenen Mittelnwohnern aufzuteilen und die Zinsfreiheit für diesen neuen Grundbesitz zu gewähren. Wenn auch von Bihlenland und Urinland die Rede war, so scheint es doch, daß es sich hier um Flächen handelte, die erst noch urbar gemacht werden mußten.

Wenn zur Zeit des Bischofes Conrad von Rietberg (1482—1508) das Schloß zu Börden noch „mit hölzernen Gebäuden“ geschmückt ward und 1616 die Burggräben gründlich gereinigt werden, so tritt doch die Burg als Landbesitze schon immer mehr zurück und kommt mit der Zeit nur noch als Amtshaus in Frage.

Nach einem Schatzregister von 1561 gab es damals in Börden 49 Viehhaltende Hausbildungen und 4 ohne Vieh. Danach wird die Einwohnerzahl etwa 300 betragen haben. Am 1625 wird schon ein Gelehrter Hermann Rindhauer genannt. Fünf Jahre nach Ausbruch des 30-jährigen Krieges im Jahre 1623 wurde der Ort schon ausgeplündert. Zehn Jahre später nahm der Sohn des Schwedenkönigs Gustav-Adolf, Gustaf, von Söderström und Börden Besitz. 1643 wurde Börden seine Freiheit und war Gustafson bewohnt, durch eine ordnungsgemäße Regierung das Land wirtschaftlich zu heben. In den Friedensverhandlungen suchte Schweden 1646 das Fürstbistum Söderström für Gustafson zu erhalten, was sich aber nicht durchsetzen ließ. Gustafson wurde mit 80 000 Schakeln abgekauft und erhielt die Herrschaft Bihlenhausen, wo er auf dem Gute Sundlöfen schon 1653 gestorben ist.

Auch der Hauptteil des Schloßes fiel bald nach der Schwedenzeit und wurde 1716—1728 durch einen Neubau ersetzt, der heute als kath. Pfarrhaus dient. Im Jahre 1662 hatte Börden 444 evangelische Einwohner; 6 Häuser wurden von Katholiken bewohnt. In diesem Jahre, wie auch schon 1622, kam es ähnlich dem Frieden und der Landesregierung wegen der dem Rate aufstehenden Gerichtsbarkeit zu schweren Zusammenstößen. Nach dem Freiheitsbriefe von 1387 glaubte Börden Geldstrafen für Rörberberungen und Beleidigungen selbständig festsetzen zu dürfen, wie es bisher auch geschehen war. Doro und Rentmeister, die Beamten des Bischofes, verlangten jetzt, daß ihnen ein Klagegeld vorgelegt würde. Die Beamten erklärten, daß

dieses auch schon in verschiedenen Fällen geschehen sei und nur der jetzige Bürgermeister sich weigere. 1662 lebte dieier Streit erneut wieder auf. Bürgermeister und Rat zur Börden hätten einige grobe Schlägereien und Mißhandlungen unternommen und nicht vor das Herrengericht (Vogtericht) gebracht. Eine scharfe Unternehmung wurde von der Landesbehörde eingeleitet. Die ganze Gemeinde wurde auf das Amtshaus befohlen und der Bürgermeister Gerhard Molan verhaftet. Dem Rate wurde wegen seiner „Miederpannigkeit“ beißen von 100 Goldgulden unterlagt, ohne ihr, der Somperrern (Mitglieder der damaligen Regierung) zuzurechnen, sich des Rates zu gebrauchen, noch des Regimentes einzugreifen zu unternehmen. Der Frieden wurde militärisch mit „50 Bauern (Landknechten)“ befestigt. Der Hauptmann Pfeiffer ließ einzelne Bürger durchprügeln. Der Rat suchte nun bei dem neuen Landesherren Schutz; bewilligte sich nachzuweisen, daß ihm Unternehmung und Verzicht bei Schlägereien und damit zusammenhängenden Straffällen zuständen, vermochte aber in der Folge diesen Anspruch nicht durchzusetzen. Dagegen war der Rat selbständig in der Sanftmähung der Mord, der Antritt über richtiges Maß und Gewicht und der Bestrafung bei Zuzwillingen. Die „Schiedsbüroge“ wurde vertrieben auf dem Ratshaus in Gegenwart des Meiers zu Borden, der wohl als fürstlicher Vogtericht in der Dersberger Mark daran teilnahm. Auch in Markenlachen trat der Rat selbständig in den Angelegenheiten und übte ebensolches das Recht der Schlichtung, der Pfändung fremden Viehs. In fruchtigen Stollschachen hatte der Rat ein Wort mitzuführen und auf dem Gebiete der freiwilligen Gerichtsbarkeit war der Rat allein zuständig. Grundstücke, die innerhalb des Bördener Gebietes lagen, wurden aufgestellt und verpfändet, Bürgerhöfen übernommen und Überreibungen bei Miederberberberberation weiter abgeschlossen und Nachlassregelungen selbst durchgeführt.

Die Einnahmen des Friedens bestanden in dieser Zeit aus verschiedenen Straffällen, ferner in der Mähle von Bier und Wein und in einem Brindengelde von Mähle- und Zeckensteuern. Ein Bürgergeld wurde erhoben, auswärts wohnende Bördener zahlten ein Geldstück, um ihr Bürgerrecht nicht zu verlieren. In Eigentümern des Gebiets außer dem Ratshaus mit der Ratesruben einen ausgerechneten Grundbesitz in seiner Mark. Zeitweise wurden Zornungen an Amtswürdige verpackt und in Zeiten der Not Zuschläge verpackt. Auch auf die Rechnungsführung des Friedens suchte die Landesregierung Einfluss zu gewinnen. Der Bürgermeister Molan, der schon 1662 mit der Behörde im Streit geraten war, wurde 1664 erneut verhaftet, weil er sich weigerte, dem Drossen und Rentmeister die Friedensrechnung zu legen.

1738 erhielt der Ort das Recht, mehrere Viehmärkte abzuhalten. 1747 wurden 63 Häuser und die Kirche in Asche gelegt, was 1750



Veranlassung zur Gründung einer landwirtschaftlichen Brandkasse für das Fürstentum Sönabritü gab.

1772 erhielt Vörden eine Segge (eine Mähmaschine, wo hausgenutztes Weiden vorzulegen war), welche jedoch bald nach Meuentirchen bei Vörden verlegt wurde. Die Segge hatte sich in Vörden nicht halten können, weil hier von Sönabrücker Kaufleuten eine „bunte Ginnensfabrik“ als Sausinduftrie eingerichtet wurde. Das Garn wurde im Zweite Mittlage gesponnen, in Sönabrüch gefleht, in Vörden in den einzelnen Säulern gespult und im Kirchspiel Meuentirchen (bei Vörden) gewebt. 1778 waren über 150 Stühle im Gange und gegen 200 Familien fanden in Vörden und dem Kirchspiele Meuentirchen Beschäftigung. 1781 wurde berichtet, daß 25 Familien beim Spulen und Winden und 200 Familien bei der Weberei ihren guten Unterhalt fanden. Der Jahreslohn wurde für eine Familie auf 60—70 Thaler angegeben. Die fertige Ware ging nach Zmerita. Durch den amerikanischen Unabhängigkeitskrieg ist diese Induftrie dann bald wieder zum Erliegen gekommen.

In der französischen Zeit bildete Vörden neben Wehrde und Bramsche einen besonderen Verwaltungsbezirk (Santon), 1817 wurde der alte Streit um die Gangesgrenze zwischen Sönabrüch und Oldenburg (Münster) geregelt. Die Kirchspiele Dammme und Meuentirchen mußten zum größten Teil an Oldenburg abgetreten werden (vergl. Seite 6). Der Sitz des verfeinerten Zintes wurde nach Malgarten verlegt. Durch die Grenzregulierungen bildete sich jetzt auch ein selbst unabhängiges Kirchspiel Vörden, wozu auch die Evangelischen aus Diefle gehörten. (Es kam der Spruch auf: Gebendig nach Meuentirchen, tot nach Vörden.) Am 13. November 1842 brannte wiederum ein großer Teil des Dries mit der Kirche ab. Diefes war die Veranlassung, daß die Katholiken, welche seit der Reformation die Kirche gemeinsam mit den Evangelischen benutz hatten, den Zintshof erwarben und hier 1856 eine eigene neue Kirche erbauten.

Die alten Borrechte des Gledens sind dahin; die Verfassung Vördens, das heute unter der Landgemeinverordnung steht, richter sich nach der Satzung vom 24. August 1861. Da die Gemeinhausinduftrie, die man noch aufrecht zu erhalten versucht hatte, ganz zusammen brach und damit verbunden eine starke Auswanderung nach Zmerita einsetzte. So ging die Einwohnerzahl im Kirchspiel Vörden von 1805 Seelen im Jahre 1848 auf 1482 im Jahre 1905 zurück. Der Gleden Vörden ging von 765 Einwohnern im Jahre 1885 bis 1910 auf 737 Köpfe zurück. Bekannt sind die Vörderner Steinseger.

Aber durch die Kultivierungsarbeiten auf dem Sandboden des Zintensfeldes, in dem alten Martentel Greden, wie im Großen Moore ist für Vörden eine neue Zeit herangebrochen und die Bevölkerung nimmt wieder zu. 1925 wurden im Gleden wieder 841 Personen gezählt. Schon 1779 waren in einer Schrift Betrachtungen angestellt, wie das Große Moor nutzbar gemacht werden

könne. Aber erst unserer Zeit war es vorbedachten, das Moor zu befruchten und in artbares Land und ertragreiche Grünlandereien umzuwandeln. Zu diesem Zwecke hatte der Kreis Berenbrüch kurz vor dem Kriege von den Markgemeinden Vörden, Sinnenkamp und Kalftriele den innersten Teil des Moores in Größe von etwa 600 Sektar angekauft und wurden dort während des Krieges durch Kriegesgefangene die Kultivierungsarbeiten weitgehend gefördert. Im Jahre 1921 hat dann die Sannoberische Provinzialverwaltung dieses große jährige Unternehen übernommen und durch Zukauf von 204,50 Sektar von der Gemeinde Kalftriele (am 18. Juni 1935) auf 833 Sektar gebracht, wovon noch 41 Sektar im Kreise Zintlage liegen. Die Eiedlung besteht z. B. aus über 44 Eiedlerstellen. 1934 wurde eine neue, massige, zweiklassige Schule gebaut, die durch besonders konstruierte Schulbänke usw. auch als Kirche benutzt wird. Die alte, bisherige Schule, ein Holzbau, ist inzwischen niedergelegt. So wurde denn im Jahre 1931 vom 66. Provinziallandtag dem bisfertigen Vörderner Moor die Bezeichnung Sannemoor beigelegt. Dieser Name ist auf den Sandeshaupmann von Sannme zurückzuführen, der sich um die Sannoberische Sanneskultur sehr verdient gemacht hat. Sannemoor, welches früher zu Sinnenkamp gehörte ist nicht wie Eienfeld Reithershausen eine selbständige Gemeinde, sondern Vörden eingemeindet worden, was für „den Vörden“ nur von Vorteil sein kann.

## Jos. Böckmann, Vörden

### Schmiedemeister

Landw. Maschinen — Fahrräder — Nähmaschinen  
Reparaturwerkstatt

## Otto Selke, Vörden

Kohlen - Kunstdünger - Baumaterialien

Manufakturwaren - Kolonialwaren

## Karl Möller, Vörden

### Schmiedemeister

Huf- und Wagenschmiede : Landwirtschaftliche Maschinen  
Haus- und Küchengeräte

## Joseph Beran, Vörden, Tischlermeister

Bau- und Möbelschlerei  
Anfertigung moderner Wohnungseinrichtungen

# Gemeinde Dörben

Dörben

Poststellbezirt: Dörben.

Einwohnerzahl 1045.

Gerichtspr.-Zustuf: Meuentirchen i. O.

Größe 2491 ha.

Richtspiel und Pfarrgemeinde Dörben.

Mürgermeister: Meber, Georg  $\rightarrow$  17.

Beigeordnete: Gottsmann, Hermann, Jungban, Friedrich.

Gemeinderat: Grebe, Louis, Knebel, Georg, Stahl, Friedrich.

Möller, Friedr. Meßaus, Seimr. Schmidt, Joh. Wernede, S.

Einzel-Schulverband Dörben.

Ortschulvorst.: Bürgermeister Klebböder, Simonlamp.

Ortsbauernführer: Stahl, Friedrich.

Ortsbesamtsbezirt: Dörben.

Ortsbesamter: Weistrub, Dörffern. Stellvertreter: Meber, Dörben.

Ortsarmerie: Wend.-Sauptdchtmfr. Gube  $\rightarrow$  12.

Postagentur: Postamt Gottsmann.

Postschleife, eogl.: Pastor Gidhvorst.

Postschleife, latf.: Pfarrer Weers  $\rightarrow$  74.

Fierarzt: Dr. Blömer  $\rightarrow$  91.

Stellschbedauer: Dr. Blömer  $\rightarrow$  91.

Sebamme: Marten, Minna.

Bäckerlein: Dorteimann, Wstf. Grebe, Louis. Jungban, Johann. Ganhweh, August.

Griseur: Schröder, August. Hohlmann, Bernhard.

Wsch- u. Eshentwirtschasten u. Kolonialwarenhandl.: Brüggenmann, W.

(Mittelfeld). Gintle, S. (nur Sandl, Sannemoor), Gottsmann,

Herrn. (nur Ostf.), Wötter, Karl. Klebböder, Karl. Meyer,

Zug. Jungban, Joh. Schäfer, W. (Sannemoor), Schröder,

Granz, Wollmann, Georg. Wehrich, Wstfelm.

Klempnerei: Schwefel, August.

Malereier: Borchding, S. Gurtgard, Wstf. Wallenborst, Karl.

Manufaktur- und Modewaren: Gering, Karl. Gelle, Rudolf.

Abbe, Bernhard. Wehrich, Wstfelm.

Maurermeister: Derede, W. Gebbe, Gustab. Schütte, Wstfelm.

Mollerei: Mollereigenossenschaft Dörben.

Mühlen: von Seime, Seimr. Weibte, Otto.

Sattlerei: Weßner, Wstfelm.

Schlachtereien: Möller, Wstf. Geep, Jos. Garte, S. Garte, W.

Schmiedemeister: Böttnann, Josef. Möller, Karl. Schürmeyer, Wstf.

Schneidemeister: Wötter, Zug. Kreye, Franz. Ranglamp, Joh.

Schraber, Georg.

Schuhmacher: Bei der Stellen, Wstf. Gebe, Rudolf.

Zischlermeister: Beran, Josef. Gebbe, Gustab. Stahl, Zug. Stahl, S.

Zimmermeister: Schraber, Friedr. vor dem Berge, Seimr.

## Einwohner:

Mit Eingabe der Hausnummern.

Mberding, Gina, Haushälterin 156	Mit Eingabe der Hausnummern.
Muf dem Brinke, G., ohne Beruf 121	
Ballmann, Georg, Gädler 70	
— Gulse, Wwe. 70	
— Gilt, Haushälterin 49	
Barlenbrud, Wwe. 168 $\rightarrow$ 41	
Beder, Giltte, ohne Beruf 70	
Bedmann, Bernh., ohne Beruf 21	
Bei der Stellen, W. Schuhmacher 177	
Beinte, Hermann, Bauer 114	
Bergmann, Jos., ohne Beruf 21	
Beran, Jos., Zischlermfr. 22	
Bettenbrod, G., Ganhw.-Wch. 16	
Blömer, Otto, Dr. vet.,	
— prof. Tierarzt 106 $\rightarrow$ 91	
Bödmann, Jos., Schmiedemfr. 21	
Borchding, Hermann, Malermfr. 54	
Brand, Bernhard, Bauer 10	
— Agnes, Bäuerin 77	
— Johanne, ohne Beruf 77	
Brodfeld, Friedr., Gebrer 167	
Brörmann, Gustab, Meubauer 161	
— Seirich, Steinseher 161	
— Giltte, Ganhwirtsin 160	
— Seirich, Steinseher 160	
— Wstfelm, Steinseher 98	
Brüggenmann, Wstf., Wirt 150	
— Seirich, Ganhwirt 150	
Brune, Seirich, Ganhwirt 154	
— August, Haussohn 154	
Buddemeher, Hermann, Arbeiter 87	
Buhr, Bernhard, Bauer 4	
— Anna, Mäberin 4	
Burgbard, Seirich, Bauer 147	
— Giltte, Wwe. 147	
— Hermann, Wwegebärdter 146	
Bulshmeher, Adolf, Bauer 145	
— Adolf, Steinseher 162	
Betermann, Seirich, Bauer 127	
— Bertba, ohne Beruf 55-56	
Bierles, Seirich, Arbeiter 163	
Borteimann, Wstf., Bädermfr. 89	
— $\rightarrow$ 81	
— Tropfelmann, Hermann, Bauer 56	
— $\rightarrow$ 11	
— Gggemann, Seirich, Bauer 149	
— Gina, Wwe. 149	
— Seirich, Bauer 116	
— Gidhvorst, Adolf, Pastor 48	
— Giltte, Seirich, Giedler, 179	
— Hermann, Haussohn 179	
— Giotternsch, Hermann, Steinseher 172	
— Gottsmann, Hermann, Ganhwirt 49	
— Gohpe, Anna, Schwefler 40	
— Grante, August, ohne Beruf 163	
— August, Grobneher 163	
— Greges, Emma, Wwe, Bäuerin 8	
— Weers, Josef, Pfarrer 156 $\rightarrow$ 74	
— Derede, Wstf., Maurer 170	
— Gersbard, Maurer 145	
— Gieseke, Bernhard, Ganhwirt 64	
— Gerdinand, Haussohn 64	
— Bernhard, Bauer 136	
— Josef, Bauer 143	
— Bernhardine, Mllentellerin 143	
— Wddemeher, Karl, Bauer 81	
— Wötter, Johanne, ohne Beruf 98	
— Karl, Ganhwirt 110 $\rightarrow$ 93	
— August, Wwe, Ganhwirtsin 35	
— August, Schmieder 35	
— Dr.-Kuhmann, X., Ganhwirtsin 135	
— Seirich, Haussohn 135	
— Wstfelm, Gädler 39	
— Dr.-Gertro, Jos., Mollereigeß. 107	
— Grebe, Seirich $\rightarrow$ 57	
— Bäckerlei und Kolonialwaren 60	
— Grebe, Wstfelm, Haussohn 50	
— Georg, Ganhwirt 96	
— Gurtgard, Wstf., Maler 99	
— Sachmann, Seimr., Arbeiter 82	
— Hausfeld, Karl, Bauer 146	
— Wstf., Haussohn 146	
— Bertba, ohne Beruf 55-56	
— Gustab, Sandler 186	
— Jelling-Jungban, X., Bauer 111	

Seilmeyer, Heinrich, Bauer 121  
 — Gfette, Wwe. 121  
 Seufenburg, Maria, Wwe. 94  
 — Seirich, Steinfefer 94  
 Sepe, Rudolf, Schuhmacher 166  
 — Maria, Mäbchin 166  
 Silbernt, Minna, Wwe. 159  
 Soge, Gfife, ohne Beruf 27  
 — Gufaf, Arbeiter 27  
 — Auguft, Schneiber 68  
 — Georg, Arbeiter 112 g  
 Soltheide, Auguft, Landwirt 19  
 Solt, Anton, Möllereigefilfe 107  
 Sönnemann, Karl, Bauer 28  
 — Wifli, Steinfefer 28  
 — Seirich, ohne Beruf 18  
 Surrebrint, Seir., Landwirt 32  
 Tgelmann, Rudolf, Arbeiter 178  
 Jungban, Johanne, Bäuerin 20  
 — Friedrich, Sausfohn 20  
 Thrgens, Grib, Bauer 134  
 Renning, Sol., Landw.-Gefh. 56  
 Klages, Auguft, Landwirt 24  
 Klehböder, Seirich, Bauer 138  
 — Gfife, ohne Beruf 140  
 — Karl, Bauer 26  
 — Seirich, Sausfohn 26  
 — Karl, Sausfohn 26  
 Knable, Seirich, Bauer 7  
 Knies, Aug., Mafchinenbändler 13  
 Knollenberg, Rudolf, Bauer 119  
 Krämer, Georg, Bauer 128  
 — Bernbardine, ohne Beruf 137  
 — Sofef, Bauer 137  
 Kramer, Johanne, Landwirtin 101  
 — Seirich, Mägebärtter 104  
 — Minna, Bäuerin 129  
 — Seirich, Sausfohn 129  
 — Berngard, Steinfefer 12  
 — Agnes, Mäbchin 12  
 — Georg, Mifteneller 16  
 — Seirich, Landwirt 62  
 — Anton, Steinfefer 62

Kramer Minna, Mäbchin 4  
 — Seim., Bauer 16 ⇨ 55  
 — Seirich, Steinfefer 165  
 Krebe, Franz, Schneidemfr. 82  
 Ruchmann, Seirich, Arbeiter 33  
 Rahnmann, Str., Saupfleherer l. R. 60  
 Rampa, Emma, Wwe. 42  
 Randweh, Auguft, Bäder 37  
 — Seimann, Sausfohn 37  
 — Seimann, Arbeiter 140  
 — Seimann, Arbeiter 95  
 — Wifhelm, Landwirt 127  
 — Wifhelm, Sausfohn 127  
 — Wifhelm, Schmied 70  
 Ranglamp, Joh., Schneiber 95  
 Reiber, Seimann, Bauer 125  
 — Gufaf, Landwirt 125  
 — Seimne, Bäuerin 126  
 — Johanne, ohne Beruf 8  
 — Gufaf, Maurerfr. 120  
 — Gufaf, Jun., Maurer 120  
 — Seirich, Landw.-Gefilfe 149  
 Reugerte, Seirich, Raufmann, 105  
 — Seirich, Schlachter, Bauer 25  
 — Seimann, Sausfohn 25  
 Reufe, Aug., Oend.-Sauphuchmfr. 189 ⇨ 12  
 — Marten, Ernft, Arbeiter 24  
 — Minna, Gebarme, 171  
 Meber, Aug., Bauer, Sandl. 132  
 ⇨ 10  
 — Georg, Sausfohn 132  
 — Seirich, Bauer 31  
 — Seirich, Landwirt 141  
 — Georg, Märgemeffer 47 ⇨ 17  
 — Emma, ohne Beruf 45  
 — Bernbard, Landwirt 45  
 — Meber, Gfifabeih, Schwefter 40  
 — Mittenborn, Ernft, Arbeiter 112 g  
 — Möller, Kufe, Wwe. 98  
 — Wifli, Maurer 98

Möller, Wifli, Schlachtermfr. 108  
 ⇨ 6  
 — Auguft, Schlachtermfr. 108  
 — Seimann, Schlachter 108  
 — Seimann, Bauer 109  
 — Juliane, Wwe. 109  
 — Wifhelm, Schlachter 113  
 — Friedrich, Bauer 9 ⇨ 90  
 — Minna, Miftenellerin 9  
 — Karl, Schmiedemfr. 24  
 — u. Umg., e. O. m. p. S., ⇨ 84  
**Mölkereigenoffenftaft Mürden**  
 Müller, Seirich, Bäder 50  
 — Niehaus, Agnes, ohne Beruf 155  
 — Seirich, Bauer 155  
 — Sofef, Sausfohn 155  
 — Subert, Sausfohn 155  
 — Niemann, Seirich, Landwirt 118  
 — Moife, Wifhelm, Landwirt 131  
 — Seimann, Schlachter 131  
 — Debermann, Aug., Stelmacher 23  
 — Maria, Mäbchin 23  
 — Wöffe, Sbriftan, Landwirt 117  
 — Otto, Arbeiter 33  
 — Pothhoff, Eophie, Miftenellerin 151  
 — Seimann, Bauer 151  
 — Gumbt, Auguft, Arbeiter 175  
 — Rehling, Seirlette, WCB.-Gelf. 6  
 — Egeodor, Bauer 6  
 — Wifhelm, Landwirt 6  
 — Rengertnt, Seirich, Bauer 142  
 — Minna, Wwe. 67  
 — Rohmann, Seim., Gubruntern. 163  
 — Roffen, Sofef, Gändler 72  
 — Eadteleben, Wöffe, Landwirt 83  
 — Karl, Sausfohn 83  
 — Gandfort, Franz, Schneiber 82  
 — Schäber, Grib, Bauer 78  
 — Schmidt, Johannes, Monteur 93  
 — Schmutte, Franz, Bauer 14  
 — Bernbard, Sausfohn 14  
 — Schneithorst, Wifli., Sandl. 1 ⇨ 36  
 — Wöffe, Sausfohn 1

Schneiber, Augufte, Wwe. 123  
 — Friedrich, Landwirt 123  
 — Schomater, B., Landw.-Gefh. 102  
 — Edomborg, Juliane, Bäuerin 157  
 — Seirich, Sausfohn 157  
 — Schräber, Grib, Gemeinbediener 106  
 — Seirich, Straßendärer 30  
 — Friedrich, Zimmermann 30  
 — Auguft, Grifeur 22  
 — Georg, Schneidermeffer 29  
 — Seimann, Sausfohn 29  
 — Wifli, Schlachter 50  
 — Schröder, Franz, Oaffwirt 44  
 — Schuhmacher, R., Landw.-Gefh. 66  
 — Schürmeher, W., Schmiedemfr. 103  
 — Schübler, Ernft, Neubauer 181  
 — Friedrich, Neubauer 173  
 — Schütte, Guf., Maurerfr. 169  
 — Wifhelm, Maurer 169  
 — Seimann, Sausfohn 169  
 — Wifhelm, Rentner 169  
 — Wifhelm, Maurer 1  
 — Seirich, Zimmermann 67  
 — Schwarge, Seirich, Mifteneller 79  
 — Bernbard, Landwirt 79  
 — Ceep, Franz, Landwirt 74  
 — Sofef, Schlachtermeffer 74  
 — Gelfe, Otto, Jungbauer 43  
 — Seilage, Seim., ohne Beruf 78  
 — Eieg, Paul, Landw.-Gefilfe 43  
 — Everts, Wifli, Möllereibetwalf. 107  
 ⇨ 84  
 — Eiber, Sbriftine, Gfättlerin 106  
 — Epringub, W., Schuhmacherfr. 67  
 — Etadler, Rindergerätterin 49  
 — Etahl, Friedrich, Bauer 2  
 — Friedrich, Landwirt 2  
 — Auguft, Zifchlermeffer 53  
 — Seirich, Zifchlermfr. 92  
 — Seirich, Sausfohn 92  
**Starke, Wifli ⇨ 42**  
 — Giefch- und Wurfwaren  
 — Earte, B., Schlachtermfr. 102 ⇨ 32

Steinlapp, Seirich, Eiedler 180  
 — Seirich, Randwirt 180  
 Stodmann, M.D., O.-Postf. i.R. 86  
 Studenberg, Sina, ohne Beruf 156  
 Stüdemann, M.D., Randw.-V. d. 108  
 Teppe, Seirich, Randwirt 122  
 — Josef, Maurer 153  
 Thonmann, Rath, Schreiber 40  
 Threle, Willhelm, Bauer 113  
 Timpe, Willi, Bauer 66  
 Sonne, Rudwig, Arbeiter 51  
 Torpede, Seirr., Randw.-V. d. 90  
 Twiesel, Aug., Schmiedemfr. 93  
 44  
 Mhlenborg, Willh., Randwirt 109  
 Vogel, Seina, Möbelfabrikant 107  
 von Setne, Seirich, Bauer 5  
 von Strohe, S., Möbelfabrikant 150  
 von den Berge, S., Zimmermann 117  
 — Willhelm, Miltenteller 134  
 Vor der Wöffen, Gust., Arbeiter 98  
 Wob, Bernhard, Bauer 11  
 — Josefa, Stinbergärthnerin 10  
 — Elisabeth, Wwe. 101  
 Wollenhorst, Karl, Maleremfr. 59  
 Wöschmeier, Rudolf, Schlichter 87  
 — Seirich, Gärtner 17  
 — Anna, Wwe. 17  
 Weirich, Willhelm, Gastwirt 15  
 Weiserlapp, Paul, Hauptlehrer 49  
 Wellmann, Georg, Gastwirt 41  
 Wendt, August, Bauer 133  
 Wernerode, Sermann, Bauer 152  
 — Fritz, Maurer 34  
 Wessendorf, Bernh., ohne Beruf 136  
 Wessendorf, Katharina, Wwe. 102  
 — Bernhard, Schuhmacher 13  
 Wiefle, Otto, Mühlenseliger 112  
 Wiegand, August, Schlichter 102  
 Wiede, Willhelm, Lehrer 65  
 Wössmann, Seirich, Bauer 84  
 — Auguste, Miltentellerin 84

**Campemoor**

Mgrené, August, Eiedler  
 — Seirich, Haussohn  
 Barjenbruch, Friedr., Gutsinspeltor  
 Bartel, Willhelm, Eiedler  
 — Fritz, Haussohn  
 — Willhelm, Haussohn  
 Bed, Jan, Haussohn  
 Bettenbrod, Gustab, Eiedler  
 — Seirich, Randwirt  
 — Seirich, Eiedler  
 Dallmann, Anna, Wwe. Eiedlerin  
 — Seirich, Haussohn  
 — Willi, Steinleger  
 — Erich, Kaufmann  
 Dietke, Sermann, Eiedler  
 — Willhelm, Haussohn  
 Droske, Seirich, Eiedler  
 — Willhelm, Haussohn  
 — Willhelm, Eiedler  
 Duffe, Willhelm, Eiedler  
 — Seirich, Eiedler  
 — Willhelm, Haussohn  
 Edelmann, Sermann, Randwirt  
 Eickler, Zeno, Eiedler  
 Endebröd, Seirich, Eiedler  
 Eberé, Josef, Eiedler  
 Feldlapp, Willhelm, Eiedler  
 Finke, Seirich, Eiedler  
 — Otto, Haussohn  
 — Willhelm, Eiedler  
 Fefe, Verhard, Eiedler  
 — Verhard, Umbalibe  
 Fieske, Friedrich, Eiedler  
 — Anna, Miltenteller  
 Or.-Kaufmann, Anna, Wwe.  
 — Willhelm, Eiedler  
 — Seirich, Randwirt  
 Harneber, Willhelm, Eiedler  
 — Sermann, Haussohn  
 Holzgrebe, Sermann, Eiedler  
 Umsange, Willhelm, Eiedler  
 — Sermann, Randwirt

Imtze, Seirich, Lehrer  
 Klarmann, Joh., Schmiedemfr.  
 Knappé, Sermann, Miltenteller  
 Knebel, Georg, Eiedler  
 — Walter, Haussohn  
 Kuchmann, Elise, ohne Beruf  
 Kisting, Gustab, Eiedler  
 Krieger, Rudolf, Eiedler  
 Meyer, Willhelm, Eiedler  
 — Willhelm, jun., Randwirt  
 — Gustab, Eiedler  
 Ostendorf, Sermann, Miltenteller  
 — Seirich, Eiedler  
 — Friedr., Eiedler  
 — Carl, Haussohn  
 Renne, Otto, Eiedler  
 Reineberg, Willhelm, Eiedler  
 — Fritz, Haussohn

Rorert, Friedrich, Eiedler  
 — Sermann, Haussohn  
 Rosbert, Sermann, Randwirt  
 Schäfer, Willhelm, Wirt  
 Schomaker, Willhelm, Eiedler  
 — Seirich, Haussohn  
 — Willhelm, Haussohn  
 Schöne, Friedrich, Eiedler  
 Schwärze, Willhelm, Eiedler  
 — Verhard, Haussohn  
 Steinhafe, Gustab, Eiedler  
 Stodtobe, August, Randwirt  
 Sennemann, Friedrich, Eiedler  
 — Willhelm, Randwirt  
 Wöller, Willhelm, Eiedler  
 — Eiedler, Miltenteller  
 Wortmann, Seirich, Randwirt  
 Wernerode, Sermann, Eiedler



**AUCH-Relikan**  
 Falbleistift  
*3/4 hundert Jahre  
 folgen anzuwenden  
 aufbewahrt.*

# Gemeinde Wallen

Wallen. Wallen entspricht dem späteren niederdeutschen welle, die quelle. Im Jahre 977 Wallon, wo auch ein Teil der Güter lagen, die 1037—1052 der Dombrüder Kirche geschenkt wurden. Es handelt sich bei diesen Gütern zum größten Teil um altes Reichslehngut (beschlagnahmtes Eigengut) der kirchs Wittulndi. Aber auch die heidnische Zeit ruft hier Erinnerungen nach. Der Gotsenberg birgt eine alte Kautstätte (das Tollerde Gotsenberg, das hier gelegen heißt 1490 Gotesberch), wo man Gott, den Gott alles Bösen verjagt. Nach dem bischöflichen Vermögensverzeichnis von 1240 gab es in Wallen vier malschuldpflichtige Freie, die eine Gerichtsabgabe zu leisten hatten. 1849 waren vorhanden 12 Bauern (genau soviel wie in Allhausen) und 24 Steuerleute. Diese 24 Steuerleute besaßen in diesem Jahre 68 Morgen Pachland aber keine Meilen und hielten 29 Kühe. Der Pachtpreis betrug pro Morgen 3 Schaler.

Postbefelligkeit: Wallen über Berlenbrück. Einwohnerezahl 196.  
 Gernsprech-Anschluß: Allhausen. Oröße 349 ha.  
 Kirchspiel und Pfarrgemeinde Allhausen.  
 Bürgermeister: Bohmann, Franz 269.  
 Beigeordnete: Alverding, August, Gemmeröhle, Gerhard.  
 Ortsbauernführer: Schnieder, Bernbard.  
 Schulverband Allhausen-Wallen,  
 Verbandssortl.: Bürgermfr. Gye-Subendorf, Allhausen.  
 Erantbesantabgait: Allhausen.  
 Hofhoerleingefelle und öffentl. Gernsprechstelle:  
 Bohmann, Franz 269.  
 Eischlermefser: Krete, Franz.  
 Zimmermefser: Krete, Bernbard.

## Einwohner: mit Zuzugabe der Hausnummern.

Albert-Godenberg, Al., Bäuerin	3	Kreute, Richard, Bauer	6
Subert, Sausohn	3	Ruhmann, Jos., Seuermann	6 b
Alverding, Seermann, Bauer	12	Gemmeröhle, Gerb., Bauer	1
August, Sausohn	12	Möllenkamp, Jos., Seuermann	12 b
Zipfelmann, Georg, Landw.-Geh.	3	Riemann, El., Seuermann	1 b
Reymare, Seirich, Bauer	14	Alverding, B., Landw.-Geh.	1
Gerhard, Sausohn	14	Olding, Wilhelmine, Wwe.	28
Georg, Hochbautechniker	14	Wabolest, Jos., Landw.-Geh.	8
Bohmann, Aug., Bauer	10 230	Rechtien, Eb., Landwirt	27
Josel, Kaufmann	10	— Eb., Forstbarbeiter	27
Erst, Sausohn	10	Bohmann, Josef, Seuermann	3 b
Johannes, Sausohn	10	Schnieder, Bernbard, Arbeiter	8 b
Franz, Bürgermfr.	25 269	— Bernb., Seuermann	10 b
Maria, Schneiderin	25	— Seirich, Arbeiter	3 b
Börger, Carl, Landwirt	16	Schunacker, Sr., Landw.-Geh.	12
Gleher, Bernbard, Arbeiter	16	Salard, Selmut, Arbeiter	8
Gibbe, Otto, Landw.-Geh.	10	Zotliene, Seermann, Bauer	13
Woda, Bernb., Seuermann	19	Weflage, Katbarina, Wwe.	19
Franz, Pächter	9	Wetzel, Gerhard, Arbeiter	21
Josel, Eisenbahner	9	Wbellmann, Seirich, Bauer	5
Bernbardine, Wwe.	9	— Subert, Sausohn	5
Oramann, Jos., Straßenwärter	9 b	— Franz, Sausohn	5
Maria, Schneiderin	9 b	Wenfrup, Seerm., Landwirt	24
Umbiele, Josef, Seuermann	5 b	— Bernbard, Sausohn	24
Maria, Wwe.	5 b	Wseferkamp, Seir., Arbeiter	1 b
Franz, Sausohn	5 b	Wsefing, August, Bauer	8
Josel, Landw.-Gehilfe	6	— Seirich, Sausohn	8
August, Arbeiter	8	— Aug., Fuhrunternehmer	8
Krete, Bernb., Zimmermfr.	27	— 214	
Franz, Eischlermfr.	27	Zurelienen, Josef, Landwirt	18
Subert, Eischlermfr.	27		

# Gemeinde Weese

Weese. Am 1090 Bbth, 1240 Bbffe, bedeutet Bbfielenkäde. Bbfe in Bbftlage, fo sollen auch hier anfänglich 5 Erbhobnergahrl beflanden haben. Bon biefen Bbfielen mußten um das Jahr 1000 10 Schafe und 8 Maß Sonig an das Klofter Gorbes geliefert werden. 1240 mußte das Haus in Weese 3 Scheffel Roggen, einen Scheffel Malfehulb (Verfchickabgabe) und einen Sammel an die bifchöfliche Tafel liefern. Zwei andere Bbfe in Weese gaben zwei Meine Maß Roggen. 1271 wird das Erbe Sulshus (heute Sulsmann) erwähnt. Neben dem Bbftof, hatten die Erben von Seefenburg 1265 Anfrucht an verfechiedene Bbfe im Kirchspiel Bbftlage. Der Hof Johannigmann in Weese war noch fpäter nach Seefenburg eigenbehörig. Bbftöfliche und gräfliche Bbfe lagen langehin wie überall fo auch hier bunt durcheinander, bis dann auch hier gegänkungen durch die Burg Gürfencau auch die gräflichen Bbfe unter bifchöfliche Gewalt kamen und die bifchöfliche Landeshoheit vollends fich durchfehte. —

Nach dem Ertrande von 1723 gab es in Weese 5 Tollerben, alfo biefelbe Zahl, die für die Mzzeit angenommen wird, einen Erbftotten und 9 Marktftotten. 1849 13 Bauern (einfchl. Erbftötter und Marktftötter), fo hoch in diefem Jahre anfcheinend 2 Bbfe und 39 Steuerleute (weniger vorhanden waren. 1709 hatten nur die 5 Bbfe: Ofendorf, Johannigmann, Müddenborf, Schwiermann und Sulsmann eine Leibgucht (Steuerhaus). In Bbftlage fehlten 1849 ebenfalls zwei Bbfe. 1723 (18). Dagegen hat fich in Bbdel für 1723 und 1849 biefelbe Anzahl (21) erhalten. Die 39 Steuerleute in Weese hatten 1849 210 Morgen Pfachtland, 73 Morgen Bbfe und biefelben 74 Kühe. Der Pfachtpreis für Aderland fand im Kirchspiel Bbftlage in Weese mit 2 Eghaler, 18 Eröfchen am höchften (in Bbftlage und Bbdel je 2 Eghaler, 6 Eröfchen). Die Bbfielenpacht war für alle drei Weesindern mit 2 Eghaler und 6 Eröfchen gleich.

## Georg Buschermöhle

Schmiedemeister, Weese

Huf- u. Wagenschmiede - Landw. Maschinen - Fahrräder

## Gemeinde Weese

Postfchiffelbejirt: Weese über Bramfche. Erbhobnergahl 402. Gernfpred-Annfchluf: Bbftlage. Eröfze 1034 ha.

Kirchspiel und Pfarrgemeinde: Bbftlage. Pürgermeister: Gorbes, Seintrich, Gebber. Beigeordneter: Sulsmann, Mugguf.

Standesamtsbejirt: Bbftlage.

Postvertellungsstelle und öffentl. Gernfpredstelle: Bbft Schröder Bbftlage 21.

Fleifchbefchauer: Mhrens, Bernbard.

Solzfchuhfabritt: Mhrens, Josef.

Ehrentirchfacht: Schröder, Sermann.

Schmiedemeifter: Aufchermöhle, Georg.

Schneidemeifter: Semme, Josef.

Schuhmacher: Satt, Bernbard.

Zifchlermeister: Oberberg, Georg.

Zimmermeister: Mhrens, Josef, Oberberg, Georg.

### Einwohner:

Mhrens, Sgnas, Bauer 20	Bäder, Josef, Seuermann
Josef, Sauslohn 20	Aufchermöhle, Georg, Schmied
Johann, Seuermann 3	Gorbes, Seintrich, Gebber
Bernb., Fleifchbefchauer 3	Dreifling, Sermann, Bauer
Josef, Bauer 78	Mugguf, Seuermann
Josef, jun., Solzfchuhmacher 78	Grütter, Slemens, Bauer
Josef, Zimmermann 80	Dampfer, Eb., Stellmacher
Seintrich, Zimmermann 80	Satt, Bernbard, Bauer
Georg, Arbeiter 34	Bernbard, Sauslohn
Albers, Seintrich, Bauer	Josef, Mifchfontrollent
Behrens, gen. Ofendorf, G., Bauer	Sof., Mifchfontrollent
Berens, Josef, Bauer	Safflig, Seintrich, Bauer
Josef, jun., Sauslohn	Storens, Sauslohn
Karl, Sauslohn	Satt, Bernb., Schuhmachermeift.
Jacob, Seuermann	Semme, Josef, Schneidemeift.
Briede, Josef, Seuermann	Selbstrod, Johann, Bauer
Bernbard, Sauslohn	Sulsmann, Mugguf, Bauer 4 08
Brintmann, Seintr., Bauer 4 29	Mugg, jun., Zodenbrücker
Bronsdid, Maria, Bbwe, Bäuerin	Karl, Sauslohn
Josef, Sauslohn	Geo, Sauslohn
Mifons, Sauslohn	Sermann, Bauer

Silla, Seintrich, Bauer	Gall, Johann, Bauer
— Josef, Seuermann	— August, Sausfohn
Stümmler, Anton, Bauer	— Eandor, Seintr., Seuermann
— Bernhard, Sausfohn	— Bernhard, Sausfohn
— Johannes, Sausfohn	— Schneemann, Franz, Bauer
Janfen, Theodor, Gledler	— August, Sausfohn
Johannigmann, Joh., Bauer	— Paul, Sausfohn
— Josef, Sausfohn	— Scherer, Bernhard, Seuermann
Kleinberns, Otto, Sausfohn	— Seintrich, Sausfohn
Kleingergs, Anton, Bauer	— Schröder, Seermann, Bauer
— Alfons, Sausfohn	— Bernhard, Sausfohn
Kleingerges, Seintrich, Bauer	— Schulerfjohn, Bernhard, Bauer
— Agna, Pächter	— Franz, Sausfohn
Krobbe, Franz, Arbeiter	— Josef, Sändler
Kortemeher, Josef, Pächter	— Agna, Seuermann
Krufe, Joh., Wwe., Bäuerin	— Schulermann, Matth., Seuermann
— Josef, Sausfohn	— Seegers, Josef, Seuermann
— Alois, Seuermann	— Strider, Wilhelm, Landwirt
Rammers, August, Bauer	— Sebbe, Bernhard, Bauer
— Josef, Sausfohn	— August, Sausfohn
Rampe, Johann, Seuermann	— Thale, El., Landw.-Gehilfe
Middendorfs, Bernhard, Bauer	— Bender, Josef, Bauer
Münter, August, Bauer	— Wessel, Bernh., Wwe., Landwirtin
— Karl, Sausfohn	— Bernhard, Sausfohn
Oberberg, Georg, Zillfchlermfr.	— Wintelfjohn, Wlth., Bauer
— 26	— Bernhardine, Wwe., Bäuerin
Prischoff, Seerm., Seuermann	— Wittaber, Johann, Gehrerin
Runde, Seintrich, Seuermann	— Wrodtlage, Agna, Bauer
— Clemens, Seuermann	— Seintrich, Sausfohn



Über 8 Millionen unterfütten Das Hilfswort  
 „Mutter und Kind“ durch ihre Mitglied-  
 fchaft in der NSD. **Dir Du dabei!**

# Gemeinde Wefterholte

Wefterholte. 1188 Wefterholte. Der Name weist auf Solgreich-  
 tum hin. Die Mchershöfe zu Starten und Wefterholte, beide 1240  
 bifchöfliche Wirtfchaftshöfe, die unter dem Sauphofe zu Ruffel  
 fanden, sollen durch Rodung in fränkifcher Zeit in diefen Waldgürtel,  
 der Nantun nach Süden hin im großen Bogen umgab, entftanden fein.  
 Doch muß diefe Annahme fraglich erfcheinen, da wir für die alt-  
 fächfifche Periode diefe Etze einfach nicht entdecken können, wenn  
 wir die altfächfifchen Edelstze überhaupt unterbringen wollen. Das  
 Gebiet diefer Gemeinde ift das gefchichtlich reichfte, welches wir  
 kennen, birgt es doch das berühmte Wierfeld, eines der größten  
 Eshenswürdigkeiten unferes Landes, wie Guise lagt (Ganze Braun-  
 fchweig und Hannover Seite 678) und diefe gewaltigen Steinent-  
 mäler unferer Mitvorderen weisen mit Eiderheit darauf hin, daß  
 hier lange vor unferer Zeitrechnung eine jährliche Bevölkerung  
 fchon gefeffen haben muß, fo daß das Vorkommenlein der genannten  
 Etze (Starten und Wefterholte) in fehr früher Zeit faft zur Gewiß-  
 heit wirb. (\*)

Das in dem zu Wefterholte gehörenden Grobern liegende Wierfeld  
 mit feinen 8 foloffalen Steinreifen macht die vorzüchliche Bedeu-  
 tung diefer Gegend unabweifelfhaft. Denn nur ein Rationalgeftaltum  
 konnte einen folschen Aufwand möglich machen, welcher hier nahe  
 an 400 Orantftöde von 6—12 Fuß Länge und 4—8 Fuß Breite zu  
 den Steinreifen zufammen trug. Der Name Wierfeld wirb von  
 dem altb. dritb, engl. ghr, lat. gyrus, Kreis, Mntreis, bezuglichen  
 fein und bedeutet entweder das Feld her (Stein) Kreife oder das  
 von Eichenmonumenten umgränzte Feld. 1850 wurden noch 42 Stei-  
 neine und 172 Kreissteine und Träger gezählt. (Mitt. Öfnabrüd 1870  
 Seite 285). Die Befamtzahl aller Steine für die 8 Denkmäler ift  
 im Jahre 1841 auf 50 Decksteine und 329 Träger und Mntafungs-  
 feine berechnet worden. (Meyer, Grod. Hannover Seite 1042). Wefter  
 heißt es: „Es find 8 feinerne Denkmäler, nämlich Säulenbetten der  
 größten Art. Sie liegen in zwei Gruppen, jede von vier Denkmälern,  
 auf zwei kleinen Weidbügel. Jedes der acht Denkmäler war urfprüng-  
 lich ein gefchloffener Steinkreis, innerhalb deffen fich eine bedeutende  
 Menge (in einem Galle 16) Gräber befanden. Die größte Steinfeftung

ist 36,5 Meter lang und 3,5 Meter in der Mitte breit. Die 16 Erdben, sämtlich mit Decksteinen auf Stägern, sind noch wohl erhalten. (Gutbe 1888 Seite 678). Auch die Sage vom Allfentzug spielt hier. Das feurige Rad nahm einst hier seinen Lauf und endigte auf dem Hofe des Bauern Grumfeld, der im Besitze des schönsten Sünnettes war.

Auch die Errichtung des Namens Erdborn (1150 Erdboren) „bei den Eruben“, wo der Mensch der Vorseit das Bild in Eruben fing, weist hier die früheste Besiedelung nach. Die 4 Bollerben, die diesen Bauerndorfsteil ausmachen, liegen geräumig nebeneinander. Der Hof von Wern zu Erdborn war einst ein Ritterhof der Familie von Erdborn.

<sup>\*)</sup> Dem Oberhofe zu Starten unterstanden 12 abhängige Höfe, von denen 8 in Mstoge, Ellingen und Erdborn lagen. Die 10 Stinsgüter, welche unter dem Hofe zu Mesteholle standen, lagen fast sämtlich in den benachbarten Kirchspielen Messeln und Mtergen.

**Gemeinde Mesteholle**

- Postkesselbeitz: Mesteholle über Brantfde. Einwohnerezahl 311.
- Gernspred-Anschuß: Antum. Oröße 1410 ha.
- Kirchspiel und Pfarrgemeinde: Antum.
- Bürgermeister: Meber.
- Beigeordnete: Wt-Kamberg, Sülsmann.
- Einodesamtsbeitz: Antum.
- Einzel-Schulverband Mesteholle, Ortschulvorst.: Bürgermeist. Meber.
- Ortsbauernführer: Meber zu Starten, Ernst  $\rightarrow$  294.
- Postvertellungsstelle und öffentl. Gernspredstelle:
- Sülsmann, August.
- Telegraphenstation: Jugenberg, Adolf.
- Schulunterricht: Schmitz, Clemens.
- Schneidemeister: Schöpfer, Franz.
- Schuhmacher: Sülsmann, August.
- Zimmermeister: Gibbe, Clemens.

**Mesteholle**

**Einwohner:**

Mihrens-Gstcher, Bernh, Bauer	Menke, Heinrich, Landwirt
Bergewisch, Bernh, Rentnerin	— Josef, Landwirt
Burlage, Theodor, Landwirt	— August, Goldschuhmacher
Wierling, Theodor, Landwirt	Mertens, Clemens, Landwirt
Wiermann, Gerhard, Landwirt	— Clemens, Umbalbe
Seldmann, August, Landwirt	Meber, Aug, Bauer $\rightarrow$ 380
— Josef, Landwirt	— Josef, Müllermeister.
Gibbe, El, Zimmermeister.	— Bernhard, Landwirt
Gormanet, Joh, Landwirt	— Heinrich, Landwirt
Wertz, Subert, Bauer	— Gerhard, Landwirt
Wt-Sanberg, Bernhard, Bauer	Meyer zu Starten, Gust, Bauer
Wrote, Gerhard, Bauer	$\rightarrow$ 294
Wermeling, Heinrich, Bauer	— Ernst, Bauernführer
— August, Bauer	Mühlmeber, Franz, Lehrer
Wesse, Johann, Landwirt	Milbendor, Heinrich, Bauer
Wener, Georg, Bauer	Möllmann, Georg, Bauer $\rightarrow$ 361
Jugenberg, Adolf, Landw.-Arb.	Miemeber, Theodor, Landwirt
— Hermann, Metzger	Reinke, Heinrich, Bauer
— Theodor, Bauer	Ridemann, Kaspar, Bauer
Sülsmann, Aug, Schuhmacheremeister.	Rübbe, Theodor, Landwirt
— Kaspar, Landwirt	Schmitz, Clemens, Witt
Stüttmann, Gerhard, Landwirt	Schöpfer, Franz, Schneidemeister.
— Theodor, Landwirt	Schulle, Frh, Maurer
Klinkhammer, Heinrich, Zimmermann	Spale, Gerhard, Landwirt
Kolbe, Josef, Landwirt	— Hermann, Arbeiter
Korte, Maria, Witwe, Bäuerin	von der Daar, Ed, Landwirt
Kramer, Wern, Landwirt	Worfi, Gustab, Maurer
Kampe, Bernh, Reb-Gärtner	Wille, Josef, len, Landwirt
Kampe, Wilhelm, Bauer	— Josef, Jun, Landwirt
Kandweyr, Josef, Bauer	Wisingenberg, Bernh, Landwirt
Wahjané, Josef, Landwirt	



## **Pelikan-O-typ**

Die  
Dauerschablone  
für hohe Auflagen  
und starke  
Beanspruchung.

**GÜNTHER  
WAGNER**



## **Pelikan-O-typ-Dauerschablone und Pelikan-Wachspapier**

werden mit passender Auhängevorrichtung für jeden  
Vervielfältigungsapparat geliefert.

## **Die wichtigsten Satzungen und Polizeiverordnungen der Stadt Braunschweig**

Auf Grund der §§ 5 und 6 der königlichen Verordnung über die  
Polizeiverwaltung in den neu erworbenen Landestellen vom 20. Sep-  
tember 1867 wird für das Reichsland Braunschweig nach Anhörung des  
Magistrats zu Braunschweig folgende Polizeiverordnung erlassen:

### **§ 1.**

Alle bebauten Grundstücke müssen an die Kanalisation des Reichs-  
lands angeschlossen werden, sobald diese in der Straße, wo das be-  
treffende Grundstück liegt, zur Anführung gelangt.

Aber die Anführung der Anschlußleitung trifft das gleichzeitig  
erlassene Gemeindebescheid die näheren Bestimmungen.

### **§ 2.**

Um den zur Anführung gelangten Entwässerungsanlagen auf  
den Privatgrundstücken der Angeschlossenenen darf ohne Genehmigung  
des Magistrats keine Veränderung vorgenommen werden. Insbeson-  
dere ist es untersagt, die Anschlußleitung mit den Aborten oder  
Abtrittsräumen, mit Düngerfässern, Mistfässern und Mistgruben in  
Verbindung zu setzen.

### **§ 3.**

Mithilfe der Anschlußleitungen dürfen in die öffentlichen Kanäle  
keine Stoffe, wie Säurenabfälle, Müll, Exkremente, Sand, Asche, Ertrite  
und ähnliche Stoffe, ferner tierische oder menschliche Exkremente, end-  
lich ätzende, faulende und solche Stoffe, welche die Kanalverbindungen  
beschädigen können, nicht eingeführt werden. Die Einleitung von  
Gäbr- und gewerblichen Abwässern in die öffentlichen Kanäle ist  
nur nach vorheriger Genehmigung des Magistrats statthaft, welche  
erteilt werden kann, wenn der Nachweis dafür erbracht ist, daß die  
betroffenen Abwässer unschädlich, nicht säureerregend und genü-  
gend abgetrennt bzw. frei von verunreinigenden Stoffen sind.

§ 4.

Handverhandlungen gegen diese Polizeiverordnung werden mit einer Geldstrafe bis zu 9 Mark, an deren Stelle im Unvermögensfalle eine entsprechende Haftstrafe tritt, geahndet.

§ 5.

Diese Polizeiverordnung tritt eine Woche nach ihrer Veröffentlichung im Amtsblatt der Königlich-Preussischen Regierung zu Vorpommern in Kraft.

Berlin, den 16. Februar 1903.

Der Landrat.

(gez.) Kausler.

## Ortsstatut

### betreffend den Anschluß der bebauten Grundstücke an die Straßenkanäle im Gemeindebezirk Bramsche.

§ 1.

Die Gemeinde wird die zur Entwässerung der Gemeinde dienenden unterirdischen Straßenkanäle fürtrifftweise anlegen und unterhalten.

§ 2.

Die Anlage und Unterhaltung der Kanäle geschieht durch die Gemeinde auf ihre Kosten; soweit nicht die angeschlossenen Grundstücke auf Grund der nachfolgenden Bestimmungen betragspflichtig sind. Dasselbe gilt von der Unterhaltung der Anschlußleitungen, soweit sie im öffentlichen Gebiete liegen. Die Anlage der letzteren aber und ihre Unterhaltung, soweit sie auf privatem Gebiete liegen, erfolgt durch die Gemeinde für Rechnung der Eigentümer bzw. Ausübungsberechtigten von bebauten zum Anschluß verpflichteten Grundstücken. Die Kosten der Anlage der Anschlußleitungen sind so zu berechnen, als würde die Kanalisation die Mitte der Straße entlang geführt. Nur wenn ein bestehender Straßenkanal erneuert oder baulich verändert wird, so ist der Anschluß der Hausentwässerungsanlage an den neuen oder veränderten Straßenkanal auf Kosten der Gemeinde herzustellen.

§ 3.

Für jedes bebaute Grundstück, welches mit dem unterirdischen Kanalnetze der Gemeinde durch seine Entwässerungsanlage in Verbindung gebracht ist oder andere besondere Vorteile durch die öffentliche Kanalisation genießt, ist nach Maßgabe der folgenden Bestimmungen eine Gebühr an die Gemeindekasse zu entrichten.

§ 4.

Der Gesamtbetrag der Kanalgebühren eines Jahres darf die in dem betreffenden Etatsjahr für Bergierung und Amortisation des auf den Bau der Straßenkanäle verwendeten Anlagekapitals, nachdem dieses um etwaige Beitragsleistungen gekürzt ist, und für Unterhaltung und Erneuerungsgewende erforderlichen Summen nicht übersteigen. Dabei darf die Bergierung und Amortisation des Anlagekapitals nicht mehr als zusammen siebenhundert Prozent gerechnet werden.

§ 5.

Die hiernach in den Haushaltsplan der Stadt unter die Einnahme einzuführende Summe der Kanalgebühren wird auf die an kanalisiertem Straßengebiet bebauten Grundstücke im Verhältnis des Gebäudefeuerungswertes der beteiligten Gebäude verteilt. Die dabei auf die einzelnen Gebäude entfallenden Gebühren werden nach Zehnteln einer Mark ausgeschrieben, geringe Gebühren aber nicht gerechnet.

§ 6.

Bei bebauten Grundstücken, welche einen Nacht- oder Mietsertrag nicht haben, insbesondere bei Bahnhöfen, Kirchen, Schulen, Kasernen, Brandentwässerungen, Spinnereien, Bereisbäusern, Dienstgebäuden von Behörden usw., wird der Nutzungswert geschätzt nach der Höhe der Aufwendungen, welche notwendig wären, wenn die betreffenden Grundstücke und Gebäude pacht- oder mietweise besetzt werden müßten oder nach dem landesüblichen Zinssatze des zum Erwerbe des Grundstücks und Gebäudes notwendigen Kapitals abzüglich der Kosten der jährlichen Unterhaltung des Grundstücks.

§ 7.

Zur Entrichtung der Gebühr ist der Eigentümer des bebauten Grundstücks verbunden, jedoch ist der Magistrat befugt, sich an den jedesmaligen Besitzer zu halten. Mehrere Mitigentümer oder Besitzer eines ungetheilten Grundstücks haften solidarisches für die ganzen Gebühren. Derjenige, der ein Grundstück erwirbt, ist von dem Momente an, welcher auf den Erwerb folgt, verpflichtet, die darauf fallenden Gebühren zu zahlen.

§ 8.

Die Höhe der Gebühren für die Anlieger der kanalisiertem Straßen wird alljährlich bei Aufstellung des Etatsplans des Magistrats besonders mitgeteilt. Derselben steht gegen ihre Verzinsung binnen einer Frist von vier Wochen der beim Magistrat einliegende Einspruch und gegen den Beschluß desselben binnen zwei Wochen die Klage im Verwaltungsstreitverfahren offen.

§ 9.

Die Gebühren sind an die Gemeindekasse zu zahlen und können nach Eintritt der Fälligkeit im Wege des Verwaltungszwangsbefahrens beigetrieben werden.

Bramsche, den 23. Januar 1903/27. Oktober 1927.

Der Magistrat: Zischkef.

Genehmigt.

Berensbrück, den 14. Februar 1903/18. November 1927.

Ramens des Kreisaußsches.

Der Vorsitzende. Minterdorff.

## Ortsabstimmung

betreffend die Verteilung von Bürgersteigen in Bramsche.

Auf Grund des Beschlusses der Städtischen Kollegien vom 14. Januar 1927 wird gemäß § 9 des Kommunalabgabengesetzes vom 14. Juli 1893 und § 31 des Zuständigkeitsgesetzes vom 1. August 1883 nachfolgende Ortsabstimmung für das Weichbild Bramsche erlassen.

§ 1.

Die Verteilung und Unterhaltung der Bürgersteige im Gebiete des Weichbildes Bramsche wird bezüglich der im § 2 bezeichneten Straßen nach Maßgabe der folgenden Bestimmungen bis auf weiteres und vorbehaltlich anderweiter ortstatutarischer Regelung von dem Weichbild Bramsche übernommen.

§ 2.

Das Statut gilt nur für diejenigen öffentlichen Straßen hiesiger Gemeinde, gleichgültig, ob sie sich in deren Eigentum befinden oder nicht, auf welche der § 15 des Grundstammengesetzes vom 2. Juli 1875 und das auf Grund dieses Paragrafen erlassene Ortstatut vom 9. Oktober 1896/10. November 1896 nicht oder nicht mehr Anwendung findet.

§ 3.

Zu den Kosten der Verteilung, Anlage und Unterhaltung der Bürgersteige dieser Straßen haben die Eigentümer der anliegenden Grundstücke, mögen sie bebaut oder unbebaut sein, nach Maßgabe der Abgabe, mit welcher die Grundstücke an die Straße grenzen, Beiträge zu leisten.

Diese Beiträge betragen für die Verteilung, Anlage und Unterhaltung von Bürgersteigen einschließlich der Verteilung der richtigen Höhenlage, der Befestigung und Berlegung der Bordsteine, der Verteilung der Straßennuten, der Abdeckung der in die letzteren mündenden Gassen und der Materiallieferungen zwei Drittel der der Stadt entwachsenden Kosten. Außerdem hat jeder Anlieger die ganzen Kosten der Verteilung von Kellerstichschächten, Abflüssen und Abdeckungen allein zu tragen, soweit sie vor seinem Grundstück liegen.

§ 4.

Die Beiträge der Grundstückeigentümer haben die Eigenschaft von Gemeindeabgaben.

§ 5.

Der Umfang und die Art und Weise, in welcher die Bürgersteige hergestellt werden sollen, wird durch Beschluß beider städtischen Kollegien in jedem einzelnen Falle festgelegt. Diese Festsetzung hat zugleich einen Anschlag der durch die Verteilung entstehenden Kosten zu enthalten, aus welchem ersichtlich ist, wie hoch sich die Kosten für den laufenden Strommeter Bürgersteig einer jeden der in Betracht kommenden Straßen voraussichtlich belaufen werden. An der Festsetzung sind ferner die Namen der Eigentümer der angrenzenden Grundstücke, die Grundstücke dieser Grundstücke und der auf jeden Eigentümer voraussichtlich entfallende Kostenbetrag aufzunehmen.

§ 6.

Die Verteilung von Bürgersteig-Abfahrten hat, einerteil, ob die Bürgersteige bereits vorhanden sind oder nicht, die zur Grundstücksfluchtlinie durch Kopffleimpflaster oder hochantige Kanten nach Maß des Magistrats zu geschehen. Zu den Kosten dieser Pfasterung, welche seitens der Stadt ausgeführt wird, hat der Eigentümer des betreffenden Grundstücks zwei Drittel und die Stadtgemeinde ein Drittel zu tragen.

§ 7.

Nach Beschlußfassung der Städtischen Kollegien wird der Plan nebst Kostennachweis (§ 5) zwei Wochen hindurch auf dem hiesigen Rathaus öffentlich ausgestellt. Der Beschluß der Städtischen Kollegien wird ferner jedem beteiligten Grundstückeigentümer schriftlich mitgeteilt mit dem Bemerkten, daß Einsprüche binnen vier Wochen nach Aufstellung des Beschlusses schriftlich beim Magistrat zu erheben sind und mit der Abgabe, wo und während welcher Zeit der Plan nebst Kostennachweis zur Einsicht offenliegen.

§ 8.

Nach Ablauf der im § 7 bestimmten Frist ist der Beschluß dem Kreisaußschuß unter Befähigung der dazu gehörigen Verhandlungen und mit einer Angabe darüber, ob und welche Einwendungen innerhalb der Frist von vier Wochen erhoben sind, zur Genehmigung einzureichen.

§ 9.

Die Ausföhrung erfolgt durch den Magistrat im Wege der öffentlichen Vergabung. Der Beginn derselben ist von Entscheidung der in den §§ 7 und 8 vorgeschriebenen Rechtsmittel nicht abhängig. Nach Beendigung derselben und nach Feststellung der Kosten ist jeder der anzureichenden Grundstückeigentümer zur Zahlung des auf ihn entfallenden Betrages aufzufordern.

Stiergegen steht den Beteiligten binnen vier Wochen der Einspruch bei dem Magistrat zu.

Wegen den auf den Einspruch ergebenden Beschluß des Magistrats steht den Beteiligten binnen zwei Wochen die Klage bei dem Kreisaußschuß zu Berlenbrück offen. Der Lauf der Frist beginnt mit dem ersten Tage nach erfolgter Zustellung der Aufforderung zur Zahlung bzw. des Beschlusses.

Die vorgezeichneten Rechtsmittel haben keine aufschiebende Wirkung (§ 75 des Kommunalabgabengesetzes vom 14. Juli 1893).

§ 10.

Die Gälligkeit der Beitragsleistung tritt zwei Monate nach Zustellung der Berechnung ein. Wird Zahlung innerhalb dieser Frist nicht geleistet, so erfolgt die Beitreibung im Wege des Verwaltungszwangsbetriebs. In Ausnahmefällen ist der Magistrat berechtigt, eventuell gegen Geldbeitragsleistung die Forderung zu funden oder ihre Abtragung in Selbstzahlungen zu gestatten.

§ 11.

Das Ortsstatut tritt mit dem Tage der Veröffentlichung in Kraft.

Bramsche, den 15. Januar 1927.

Der Magistrat:

Beetbonn.

Genehmigt.

Berlenbrück, den 14. Mai 1927.

Präsident des Kreisaußschusses.

Der Vorsitzende: S. B.: Dr. Schmidt, Reg.-Referendar.

## Ortsfahung

### betreffend die Reinigung der öffentlichen Wege in dem Weichbild Bramsche.

Zuf Grund der §§ 4 und 5 des Gesetzes über die Reinigung der öffentlichen Wege vom 1. Juli 1912 (Reichsgesetzblatt S. 187) und des Beschlusses der Städtischen Kollegien vom 25. April 1917 wird für das Weichbild Bramsche folgende Ortsfahung erlassen.

§ 1.

Die Verpflichtung zur polizeimäßigen Reinigung der öffentlichen Wege, einschließlich der Schneeräumung, des Befreuens mit abschumpenden Stoffen bei Eis- und Schneeglätte und des Besprengens zur Verhinderung von Staubentwicklung wird innerhalb der geschlossenen Ortslage den Eigentümern der angrenzenden Grundstücke übertragen. Gleich bleibt, ob die Grundstücke bebaut oder unbebaut sind.

Die Reinigungspflicht erstreckt sich in der ganzen Breite des Grundstücks auf den Bürgersteig einschließlich des Bordsteines, die Straßentinne und die Säufte des Giebrdammes. Liegt ein Grundstück an der Straßenecke, so hat der Reinigungspflichtige auf beiden Straßenseiten die Reinigung zu besorgen.

Zur Straßenreinigung gehört auch das Greifen der Straßentinne von Schnee und Eis.

§ 2.

Den Eigentümern werden die Wohnungsberechtigten (§ 1093 B. G. B.) sowie solche zur Nutzung oder zum Gebrauch dinglich Berechtigte gleichgestellt, denen nicht bloß eine Grundbesitzbarkeit oder eine beschränkte persönliche Dienstbarkeit zusteht.

§ 3.

Die Grundstücks-eigentümer sind an erster Stelle, die nach § 2 Verpflichteten an zweiter Stelle zur polizeimäßigen Reinigung verpflichtet. Bei Befähigungsmöglichkeit eines Anliegers ist an seiner Stelle die Stadt zur polizeimäßigen Reinigung verpflichtet.

Sat für den zur polizeimäßigen Reinigung Verpflichteten ein anderer der Ortspolizeibehörde gegenüber mit deren Zustimmung durch schriftliche oder protokolllarische Erklärung die Ausföhrung der Reinigung übernehmen, so ist er zur polizeimäßigen Reinigung öffentlich-rechtlich verpflichtet.

§ 4.

Die zur Straßenreinigung Verpflichteten können sich gemeinschaftlich gegen Satzplicht verpflichten, der sie wegen Nichterfüllung oder mangelhafter Erfüllung der ihnen durch diese Ortsfahung aufgelegten Verpflichtungen ausgesetzt sind. Der Magistrat ist auf Antrag der-

pfllichter, den Abschluß einer solchen Versicherung nach näherer Vereinbarung mit den Verpflichteten herbeizuführen.

§ 5.

Die nach § 1 Absatz 1 des Gesetzes vom 1. Juli 1912 bestehende Pflicht zur polizeimäßigen Reinigung der einen Verkaufstisch der öffentlichen Wege bildenden Brücken, Durchlässe und ähnliche Bauwerke unterhalb der Oberfläche des Weges fällt dem zu ihrer Unterhaltung öffentlich-rechtlich Verpflichteten zur Last; sie wird durch diese Ortsbefugung nicht berührt.

§ 6.

Diese Ortsbefugung tritt am 1. Juli 1917 in Kraft.

Bramsche, den 25. April 1917.

Der Magistrat: Dr. Edels.

Genehmigt als Ortspolizeibehörde und Vorstehender des Kreis-ausschusses.

Bersenbrück, den 29. Mai 1917.

gez. Robert, Sanbrat.

Auf Grund der Ortsbefugung vom 11. Mai 1917 betreffend die Reinigung der öffentlichen Wege in dem Bereichsbezirk Bramsche hat nach dem Beschluß der Kollegen vom 25. Mai 1927 die Reinigung der Straßen wöchentlich dreimal zu erfolgen, und zwar Dienstags, Donnerstags und Sonnabends. Fällt einer dieser Tage auf einen Feiertag oder Getragtag, so ist die Reinigung am Tage vorher vorzunehmen.

Bramsche, den 7. Juni 1927.

Der Magistrat.

## Ortsstatut

betreffend die Anlegung, Veränderung und Bebauung von Straßen und Plätzen.

Auf Grund der §§ 12 und 15 des Gesetzes vom 2. Juli 1875 (S. 561 ff.) wird für den Gemeindebezirk Bramsche folgendes durch den Bezirksausschuß genehmigte Ortsstatut erlassen.

A. Vom Bau an nicht regulierten Straßen.

§ 1.

Im Straßen und Straßenteilen, welche noch nicht in Gemäßheit der baupolizeilichen Bestimmungen für den öffentlichen Verkehr und den Zubau fertiggestellt sind, dürfen Wohngebäude, die nach diesen Straßen einen Ausgang haben, in der Regel nicht errichtet werden.

§ 2.

Bei dem Bau an einer bereits vorhandenen Straße sind von dem Bauenden folgende Bedingungen zu erfüllen:

1. Derjenige Teil des Baugrundstückes, welcher vor der Straßensuchlinie liegt und ganz oder teilweise den Straßendammboden der Bürgersteig bilden soll, ist für den öffentlichen Verkehr unentgeltlich freizulegen und zu Eigentum an die Gemeinde abzutreten.
2. Derjenige Teil des Baugrundstückes, welcher hiernach in den Straßensamtdamm fällt, ist gleich dem bereits vorhandenen Straßensamtdamm zu befestigen und an diesen ordnungsgemäß anzuschließen.
3. Derjenige Teil des Baugrundstückes, welcher hiernach in den Bürgersteig fällt, ist nach näherer Anordnung der Polizeibehörde mindestens mit Mafche angemessen zu befestigen.
4. Gänge des Baugrundstückes ist ein gepflasterter Rinnsal anzulegen und sind die außerdem zur vollständigen Entwässerung des Baugrundstückes erforderlichen Anlagen auszuführen.

§ 3.

Eine Entbindung von der Befolgung der Bestimmungen der §§ 1 und 2 kann nur durch Beschluß des Magistrats und Bürger-borkefertoilegiums im Einverständnis mit der Polizeibehörde erfolgen.

B. Anlage neuer Straßen durch die Gemeinde.

§ 4.

Wird seitens des Magistrats und Bürgerborkefertoilegiums die Anlage einer neuen Straße oder die Verlangenerung einer schon bestehenden Straße oder der Zubau eines öffentlichen Kalfur- oder Gehweges oder einer anderen Straße, zu welcher letzteren auch die Umbauung einer Sandstraße in eine Gemeindeftraße gerechnet wird, für abgemäßig und erforderlich erachtet, so sind die Besitzer der angrenzenden Grundstücke, sobald sie an diesen Straßen Gebäude errichten, zu den Kosten der neuen Straßenanlage beizutragen verpflichtet. Das Gleiche gilt bei dem Zubau an schon vorhandenen bisher unbebauten Straßen und Straßenteilen.

§ 5.

Zu den im § 4 genannten Kosten gehören:

1. Die Kosten des Grundbesitzes bzw. der Freilegung der Straße einschließlich des Bürgersteigs, jedoch bleibt der Wert der vorhandenen, der Gemeinde gehöriger Abschnitte außer Anfall. Ist das Straßensamtdamm zum Teil unentgeltlich an die Gemeinde abgetreten worden, so wird der Wert desselben nach dem

Durchschnitt der übrigen Grundbesitzerkosten ermittelt, bei Berechnung der Gesamtkosten in Rechnung gestellt und bei Berechnung dieser Kosten dem Eigentümer in Abzug gebracht.

2. Die Kosten:

a) der ersten Verrichtung und Befestigung der Straße einschließlich der Kosten der Herstellung des Anschlusses an andere Straßen sowie der Abfahrts- und Abtrittsbrücken, ferner die Kosten der ersten Pflasterung oder Schaffung, der Gassen nebst Rantensteine, das Trottoir und der Beleuchtungsanlage,

b) der erforderlichen oberirdischen Entwässerungsanlage.

§ 6.

Magistrat und Bürgerdorfskollegium setzen im Einverständniß mit der Ortspolizeibehörde bei jeder Straßenanlage fest, von welcher Beschaffenheit die dem Bedürfnis entsprechende erste Einrichtung sein muß und in welchem Zeitraume dieselbe zur Ausfühung gelangen soll.

§ 7.

Die Kosten der gesamten Straßenanlage des im § 5 bezeichneten Umfanges fallen den angrenzenden Eigentümern, sobald sie Gebäude an der Straße errichten, zur Last, und zwar einem jeden nach Verhältniß der Länge seiner die Straße berührenden Grenze und je für die Hälfte der Straßenbreite, sofern jedoch die Straße breiter als 20 Meter ist, nicht mehr als 10 Meter der Straßenbreite. Öffentliche Wasserläufe, Gänge und Promenaden werden als beitragspflichtige Grundstücke, jedoch lediglich zum Zwecke der Berechnung in Betracht gezogen, nicht aber Straßen, welche die regulirten Straßenteile schneiden oder in dieselben einmünden.

§ 8.

Der Betrag der nach den §§ 4 bis 7 den angrenzenden Eigentümern zur Last fallenden Beiträge zu den Gesamtkosten einer Straße bzw. eines Straßenabschnittes wird durch den Magistrat unter Zustimmung des Bürgerdorfskollegiums festgesetzt. Die Berechnung wird zur Einsicht der angrenzenden Eigentümer offengelegt; der Aufstellung einer besonderen Rechnung an die einzelnen Zahlungspflichtigen bedarf es nicht. Wird die Herstellung der Straße in ihrem ganzen Umfange nicht auf einmal zur Ausfühung gebracht, sondern die einzelnen nach § 5 den Anliegern anzurechnenden Einrichtungen zu verschiedenen Zeiten hergestellt, so sind die Kosten für das jedesmal besonders festzusetzen und von den Zahlungspflichtigen Anliegern zur Gemeinbeiträge einzuziehen.

§ 9.

Je nach der Wichtigkeit der neuen Straße für das öffentliche oder Gemeininteresse ist die Gemeinde berechtigt, einen Teil der Anlagekosten vorweg auf die Gemeinbeiträge zu übernehmen. Derselbe wird durch Beschluß des Magistrats und Bürgerdorfskollegiums festgesetzt, von den Gesamtkosten vorweg in Abzug gebracht und ist nur der Rest von den angrenzenden Eigentümern zu erstatten.

§ 10.

Die nach den vorstehenden Paragraphen von den angrenzenden Eigentümern zu leistenden Beiträge werden fällig, sobald auf einem Grundstücke mit der Errichtung eines Gebäudes an der neuen Straße vorgegangen wird. Bei größeren Grundstücken wird als zu bebauendes Grundstück im einzelnen Falle nur derjenige Teil des ganzen Grundstücks angesehen, der seiner Bestimmung nach als Garten, Hofraum usw. zu den errichtenden Gebäuden gehört.

Der Magistrat kann jedoch auf Antrag und mit Rücksicht auf die Vermögenslage der Zahlungspflichtigen die Entrichtung der Beiträge in Ratenzahlungen oder Zahlungsfrist bis höchstens 1 Jahr von der Fälligkeit ab bestimmlen.

Die Einziehung der Beiträge erfolgt im Wege des Verwaltungsabgangsverfahrens. Wenn nach dem Beginn des Baues ein Eigentümerwechsel stattfindet, so ist jeder neue Eigentümer für die noch rückständigen Beiträge als selbstschuldner haftbar.

C. Anlage neuer Straßen durch Unternnehmer.

§ 11.

Jede Anlage oder Veränderung von Straßen und Gassen bedarf der gesetzlich vorgeschriebenen Genehmigung.

Unternnehmer, welche eine neue Straße anzulegen beabsichtigen, müssen vor Beginn der Arbeiten die Festsetzung der Straßen- bzw. Baustufenlinie in Gemäßheit des Gesetzes vom 2. Juli 1875 erwirken. Zu diesem Zwecke haben sie einen nach Maßgabe der ministeriellen Vorschriften für die Aufstellung von Bauplanen und durch die Baubehörden vom 28. Mai 1876 aufgestellten und durch die Hinterfrist eines berechneten Geometers beglaubigten Situations- und Nivellementsklan der neuen Straße, aus welchem insbesondere auch der Anschluß derselben und ihre Entwässerung an andere Straßen und öffentliche Anlagen ersichtlich ist, und zwar in zwei Exemplaren einzureichen. Nach müssen die Besitzer der angrenzenden Grundstücke ersichtlich gemacht werden.

Beauftragt ein Unternnehmer die Anfertigung und Abnahme einer neuen Straße als öffentliche Straße, so ist die Bewährdung

eines solchen Antrages, vorbehaltlich einer vom Magistrat und Bürger- vorsteherkollegium aus besonderen Gründen zu beschließenden Aus- nahme, dadurch bedingt, daß von dem Unternehmer neben lassen- freier Abberweisung des Eigentums an dem ganzen Straßentörper nach Beschluß des Magistrats und Bürgervorsteherkollegiums entweder die gesamte Straßenanlage nach den Vorschriften dieses Statuts den Anforderungen der Gemeinde entsprechend auf eigene Kosten her- gestellt oder der volle Betrag der Kosten der gemeindebeitraglich zu über- nehmenden Herstellung der Straßenanlage vorläufig gezahlt oder in einer dem Magistrat genügenden Weise sichergestellt wird. Soweit nicht dem Obigen entsprechend die betreffende Straße von dem Unter- nehmer auf eigene Kosten hergestellt ist bzw. im Falle der gemeinde- seitigen Herstellung die von der Gemeinde aufzubewerkstellenden Kosten von ihm der letzteren erstattet wird, finden auch auf die in Absatz 1 bezeichneten Straßen die Bestimmungen der §§ 4 bis 10 Anwendung.

D. Schlußbestimmungen.

§ 12.

Zusnahmen von den Bedingungen dieses Ortsstatuts können vom Magistrat im Einverständniß mit der Polizeibehörde gestattet werden bei Berechnung zu erbauenden Häusern außerhalb der Stadt und der bebauten ober für die Bebauung in Aussicht genommenen Stadtteile.

§ 13.

Gegensätzliches Statut tritt mit dem Tage der öffentlichen Be- kanntmachung durch die „Bramscher Nachrichten“ in Kraft.

Bramsche, den 9. Oktober 1896.

Der Magistrat.

Reißler.

Vorliegendes Ortsstatut wird auf Grund der §§ 12 und 15 des Gesetzes vom 2. Juli 1875 betreffend die Änderung und Veränderung von Straßen und Plätzen in Städten und ländlichen Ortschaften be- stätigt.

Osnabrück, den 10. November 1896.

Der Bezirksausfuß zu Osnabrück.

Stiibe.

## Ortsstatut

### betreffend die Erhebung einer Hundsteuer in der Stadt Bramsche.

Auf Grund der §§ 13, 16, 18, 63, 69, 70, 77, 79, 82 und 90 des Kommunalabgabengesetzes vom 14. Juli 1893 (S. 152) wird nach Anhörung der Stadträte für die Stadt Bramsche nachstehende Ordnung betr. die Erhebung einer Hundsteuer in der Stadt Bramsche erlassen:

§ 1.

Wer einen nicht mehr an der Mutter hangenden Hund hält, hat für ihn jährlich eine Steuer von 10.— RM. an die hiesige Kammerrel- lasse zu entrichten. Die Steuer erhöht sich für jeden weiteren Hund um 20.— RM. Die Steuer wird in den ersten 14 Tagen eines jeden halben Jahres fällig. Für diese Steuerordnung ist das Rechnungsjahr maß- gebend. Die Steuer wird unabhängig von einer Kreishundsteuer erhoben.

§ 2.

Für einen Hund, der im Laufe eines halben Jahres (§ 1) steuer- pflichtig wird, sowie für einen steuerpflichtigen Hund, der im Laufe des halben Jahres angeschafft wird, muß die volle Steuer für das laufende halbe Jahr binnen 14 Tagen entrichtet werden, nachdem die Steuerpflicht eingetreten ist.

Wer einen bereits besessenen Hund erwirbt oder mit einem solchen neu ansieht oder einen Hund an Stelle eines eingegangenen besessenen Hundes erwirbt, darf für das laufende halbe Jahr die gezahlte Steuer auf die zu zahlende Steuer anrechnen.

§ 3.

Feuertüchthände werden im Wege des Wertverhältnungsabwer- sahrens beigetrieben.

§ 4.

Wer einen steuerpflichtigen oder steuerfreien Hund anschafft, oder wer mit einem Hund neu ansieht, hat diesen binnen 14 Tagen nach der Anschaffung oder nach dem Zugang bei dem Bürgermeisteramt (Steuerbüro) anzumelden. Neugeborene Hunde gelten als angeschafft nach Ablauf von 14 Tagen, nachdem sie aufgebört haben, an der Mutter zu hangen.

Jeder Hund, welcher abgepflegt worden, abhanden gekommen oder eingegangen ist, muß spätestens innerhalb der ersten 14 Tage nach dem Ablauf des halben Jahres (§ 1), innerhalb dessen der Abgang erfolgt ist, abgemeldet werden, sonst muß die Steuer bis einschl. des halben Jahres, in dem die Abmeldung erfolgt, fortgezahlt werden.

§ 5.

Wer die Züchtung rasserer Auszucht-, Jagel- oder Militärhundarten, Züchterbunde von Minderen usw. betreibt und die von ihm gegründeten Bunde in ein von einer Züchterorganisation (z. B. vom Kartell der Stammbuchführenden Spiegelklub oder von der Delegiertenkonferenz) anerkanntes Zucht- oder Stammbuch bei eintragen lassen, hat abweichend von der im § 1 genannten Steuer nur eine sogenannte Züchtersteuer von 5 RM. jährlich innerhalb der im § 1 genannten Frist zu entrichten.

§ 6.

Von der Steuer sind befreit:

1. Züchterbunde von Minderen,
2. in Gefangenenanstalten zu Nachtstunden gebaltene Bunde,
3. Züchterbunde der Gort-, Jagel- und Gollseemann,
4. Züchterbunde der im Privatfortdienst angestellten Personen, die gemäß §§ 23—24 des Fortdienstgesetzes vom 15. April 1878 (S. 22) ein für alle mal gerichtlich beeidigt sind, oder deren Einstellung gemäß § 58 des Geld- und Fortpolizeigesetzes in der Fassung der Bekanntmachung vom 21. Januar 1926 (S. 83) von der zuständigen Staatsbehörde befähigt ist. Unter „Züchterbunde“ sind auch solche zu verstehen, die von den Fortbeamten oder den bezuordneten Privatfortgestellten selbst beschaft worden sind und zur Benutzung bei Ausübung des Dienstes auf eigene Rechnung gehalten werden,
5. Militärdienstbunde,
6. solche Cantatsbunde, die sich im Besitz der Cantatskolonnen der Landes- und Provinzialmännervereine des Deutschen Roten Kreuzes befinden.

§ 7.

Gewerbhandlungen gegen die Vorschriften dieser Ordnung ziehen eine Strafe bis zur Höhe von 30.— RM. nach sich.

§ 8.

Die auf dashalten von Hunden bezüglichen Polizeivorschriften werden durch vorstehende Bestimmungen nicht berührt.

§ 9.

Diese Ordnung tritt sofort in Kraft.

Braunschweig, den 13. Juli 1936.

(R. G.) Der Bürgermeister:

gez. Gausmann.

Genehmigt

auf Grund der §§ 16, 18 und 27 des Kommunalabgabengesetzes vom 14. Juli 1893 in der zur Zeit geltenden Fassung in Verbindung mit § 107 b. D. V. und § 33 der Durchführungsverordnung zur D. V. mit Wirkung bis zum 1. Oktober 1939.

Aus dieser Genehmigung können keine Anträge gegen den Staat oder das Reich auf Gewährung des Steuerertrages oder in ähnlicher Beziehung hergeleitet werden.

Galle die Steuer nach Ablauf der Frist wieder erhoben werden soll, bedarf es einer rechtzeitig erneuten Antragstellung auf Genehmigung.

Braunschweig, den 17. Juli 1936

(R. G.) Der Stadtrat.

Im Vertretung: gez. Bierling.

Berufsamt.

Braunschweig, den 23. Juli 1936.

Der Bürgermeister: Gausmann.

Neben der Stadt-Grundsteuer wird eine Kreis-Grundsteuer auf Grund der Kreis-Grundsteuerordnung vom 21. 4. 1927 in Höhe von 9. 2/3% 5.— erhoben.

**Satzung**

**Über die Berufspflicht des Kreises Berufsbrüder.**

Auf Grund der Reichsgewerbeordnung und des Gesetzes betreffend die Erweiterung der Berufs- (Fortbildungs-)schulpflicht vom 31. Juli 1933 (Gesetzsammlung S. 367) hat der Kreisausschuß des Kreises Berufsbrüder folgende Satzung über die Berufspflicht für den Kreis Berufsbrüder am 18. März 1935 beschlossen, nachdem beteiligten Gewerbetreibenden und sonstigen Arbeitgebern sowie Arbeitnehmern und ihren Berufsvertretungen Gelegenheit zur Äußerung gegeben war.



§ 1.

1. Einführung der Berufsfchulpflicht.

Zum Befuch der für den Kreis Berfenbrüd errichteten Berufsfchulen find verpflichtet:

alle reifjangehörigen nicht mehr fchulpflichtigen unübertratenen Jünglingen beiderlei Gefchlechts unter 18 Jahren, fel es, daß fie im Schulbesuch befähigt oder wohnhaft find oder in diefem befähigt und wohnhaft find.

Die Schulpflichtigen dürfen den Unterricht und die Beramfaltungen der Schule ohne genügenden Grund nicht verfäumen.

Die Schulpflicht befteht auch für die Zeit der Arbeitslofigkeit.

§ 2.

2. Ruhen der Berufsfchulpflicht.

Die Pflicht zum Befuche der Berufsfchule ruht während der Zeitnahme der Schulpflichtigen am Unterricht:

1. einer öffentlichen Fachfchule,
2. einer privaten Fachfchule, fofern der Unterricht diefer Schule von der faatlichen Schulbehörde anerkannt ift, oder
3. einer öffentlichen oder privaten allgemeinbildenden Schule (Gymnafium, Realgymnafium, Oberrealfchule Lyzeum ufo.) mit einem Unterricht von mindteus 24 Wochenftunden.

§ 3.

3. Befreiung von der Berufsfchulpflicht.

Von der Pflicht zum Befuche der Berufsfchule werden die Schulpflichtigen befreit, die entweder:

1. das Abfchlußzeugnis einer in § 2 Ziffer 1 und 2 diefer Gajung genannten, von der faatlichen Schulbehörde (Schulauffichtsbehörde) als Erfas anerkannten Fachfchule erworben haben oder
2. eine Ausbildung nachweisen, die den Befuch der Berufsfchule entbehrlich macht.

Die Befreiung von der Pflicht zum Befuche der Berufsfchule wird von der Kreisverwaltung ausgefprochen. Wegen die Befreiung ift die Befchwerde an die faatliche Schulbehörde (Schulauffichtsbehörde) zulässig.

Die von der Pflicht zum Befuche der Berufsfchule befreiten Jünglingen haben in der Hälfte der für die Berufsfchüler des Schulbesuchs angefehten Grundgahl an dem für fie geeigneten Erfasunterricht teilzunehmen. Der Leiter der Berufsfchule, im Zweifelsfalle der Schulvorftand, entfcheidet, welcher Unterricht geeignet ift.

§ 4.

4. Aufstiehung vom Befuche der Berufsfchule.

Schulpflichtige, deren Lebensführung eine ernftliche Gefährdung ihrer Mitfchüler befürchten läßt, oder die wegen eines Berechnens Befirat find, können durch Anfordern des Jünglings durch den Schulvorftand von dem Befuche der Berufsfchule ausgefchloffen werden.

Wegen die Entziehung des Schulvorftandes folgt dem gelehtlichen Vertreter des Schulpflichtigen, dem Leiter der Berufsfchule und dem Jüngling die Befchwerde an die faatliche Schulbehörde (Schulauffichtsbehörde) zu.

Sind die Gründe, die zur Aufstiehung geführt haben, fortgefallen, fo kann der gelehtliche Vertreter des Jünglings, der Arbeitgeber, der Leiter der Berufsfchule, das Jüngling oder der Jüngliche felbt beim Schulvorftande die Aufhebung der Aufstiehung beantragen.

§ 5.

5. Stellung wegen geiftiger oder körperlicher Gebrechen.

Schulpflichtige, die wegen geiftiger oder körperlicher Gebrechen dem Unterricht der Berufsfchule nicht zu folgen vermögen, kann der Schulvorftand ganz oder teilweise von dem Unterrichte freilaffen.

§ 6.

6. Schulvorftand.

Ein der Verwaltung der Berufsfchule ift ein Schulvorftand beiteht, der aus Vertretern des Schulträgers, beteiligten Arbeitgebern und Arbeitnehmern, dem Leiter und mindteus einem Berufsfchullehrer befteht.

§ 7.

7. Durchführung der Berufsfchulpflicht.

A. Dauer der Schulpflicht.

Die Pflicht zum Befuche der Berufsfchule beginnt mit der Beendigung der Volksschulpflicht und endet mit dem Abfchluß des Schuljahres, in welchem der Jüngliche das 18. Lebensjahr vollendet. Schulpflichtige, die nach dem Urteile des Leiters und der beteiligten Lehrpersonen das Gehalt der Schule erreicht haben, können vor Beendigung der Schulpflicht am Schluß eines Schuljahres aus der Schule entlassen werden.

§ 8.

B. Schulordnung.

Zur Sicherung der Ordnung in der Berufsschule, der wirksamsten Erteilung des Unterrichtes und der Erreichung des Erziehungszweckes wird folgende Schulordnung erlassen:

1. Die Arbeitgeber haben folgende Pflichten:

1. Ihre zum Besuche der Berufsschule verpflichteten Arbeiter spätestens am 7. Tage nach dem Eintritt in das Arbeitsverhältnis bei der vom Kreisauschuß bestimmten Stelle anzumelden und spätestens am 7. Tage nach dem Austritt ebenda abzumelden.
2. Ihnen die zum geordneten Schulbesuche nötige freie Zeit zu gewähren und sie zum pünktlichen und regelmäßigen Schulbesuch anzuhalten. Sie dürfen insbesondere die schulpflichtigen während der Zeit, in der sie am Unterricht oder an einer nachunterrichte gehörenden Veranstaltung der Berufsschule teilnehmen haben, sowie während der zum Gange dorthin erforderlichen Zeit nicht beschäftigen, auch nicht dulden, daß die schulpflichtigen während dieser Zeit durch Zuschauer, Gesellen oder Arbeiter im Betriebe beschäftigt werden,
3. auf Erfordern des Leiters der Berufsschule Zustimmung über den Grund etwaige Schulverhältnisse und über die sonstigen Verhältnisse ihrer schulpflichtigen Arbeiter zu geben,
4. von den zu ihrer Kenntnis gelangten Erkrankungen der schulpflichtigen, durch die sie am Besuche der Berufsschule verhindert sind, bis zum nächsten Schultage dem Leiter der Berufsschule Mitteilung zu machen und den schulpflichtigen nach Beendigung der Erkrankung eine Bescheinigung über die Dauer der Verhinderung mitzugeben,
5. beim Leiter der Berufsschule die Beurteilung der schulpflichtigen rechtzeitig nachzusuchen, wenn sie diese aus irgendeinem Grunde vom Schulbesuche zurückhalten wollen.

II. Für schulpflichtige, die in keinem Arbeitsverhältnis stehen, tritt an die Stelle des Arbeitgebers der gesetzliche Vertreter. Auf diesen finden die Bestimmungen unter I sinngemäße Anwendung.

III. Die Verantwortlichkeit der Personen, die die Gewerbetreibenden zur Leitung des Betriebes oder eines Teiles davon oder zur Beaufsichtigung bestellt haben, richtet sich nach der Reichsgewerbeordnung § 151.

IV. Die Schüler haben:

1. sich zu den für sie bestimmten Unterrichtsstunden und Schulveranstaltungen pünktlich einzufinden, bis zum Schluß daran teilzunehmen und dürfen ohne eine ausreichende Entschuldigung den Unterricht nicht veräumen,
2. zum Unterrichte sauber und in ordentlicher Kleidung zu erscheinen,
3. die notwendigen Lernmittel in gutem Zustande zum Unterrichte mitzubringen,
4. während des Unterrichtes, in den Erholungspausen und auf dem Wege nach und von der Schule sich jeden Unsaugens und Kärmens zu enthalten,
5. das Rauchen auf dem Schulgrundstück zu unterlassen,
6. dem Leiter und den Lehrpersonen in und außerhalb der Schule stets mit Achtung und Ehrerbietung zu begegnen und ihren Anordnungen Folge zu leisten,
7. die Schulgerätschaften und Gebräute nicht zu verderben und zu beschädigen,
8. ihrem Klassenlehrer unbergänglich ihren eigenen Wohn- und Arbeitswechsel, sowie jeden Wohnungswechsel ihres Arbeitgebers und ihres gesetzlichen Vertreters anzugeben.

§ 9.

C. Unterrichtsregeln.

Die Unterrichtsregeln werden vom Kreisauschuß festgesetzt.

§ 10.

D. Strafbestimmungen.

1. Schulstrafen.

1. Bei Zuwiderhandlungen der schulpflichtigen gegen die ihnen in § 8 IV auferlegten Pflichten werden Schulstrafen verhängt, sofern es sich nicht um schwere Verstöße handelt.

2. Schulstrafen sind:

- a) Dertelze,
- b) Nachsitzen,
- c) Schulhaft bis zu sechs Stunden.

3. Das Nachsitzen findet im Anschluß an den Unterricht statt. Die Schulhaft ist in der schul- und arbeitsfreien Zeit zu verbüßen und kann auf den Sonntag nachmittags gelegt werden.

4. Die Schulstrafen zu 2 a und 2 b können von den beteiligten Lehrern, die zu 2 c nur von dem Leiter der Berufsschule nach Anhörung der beteiligten Lehrer verhängt werden.

5. Von den Strafen zu 2 b und c sind die Arbeitgeber und gesetzlichen Vertreter schriftlich oder mündlich zu benachrichtigen. Im Falle der Strafe zu 2 a kann eine Mitteilung gemacht werden.

6. Wegen die Verhängung der Schulstrafen steht den Arbeitgebern sowie den gesetzlichen Vertretern die Beschwerde an die staatliche Schulbehörde (Schulaufsichtsbehörde) zu.

§ 11.

2. Andere Strafen.

Zusatzbehandlungen gegen die Bestimmungen dieser Satzung werden, soweit sie nicht durch Schulstrafen nach § 10 gebüht worden sind, nach der Reichsgewerbeordnung § 150 Abs. 1 Ziffer 4, § 148 Abs. 1 Ziffer 9, und nach § 9 des Gesetzes vom 31. Juli 1923 in Verbindung mit der Verordnung vom 6. Februar 1924 (R.V.M. I S. 44) bestraft.

§ 12.

8. Schlussbestimmungen.

Diese Satzung tritt am 1. April 1935 in Kraft.

Berlenbrück, den 18. März 1935.

Der Landrat.

Genehmigt.

Dsnabrück, den 1. April 1935.

(Stiegel) Der Regierungskämmerer.

Im Auftrage: Dr. Perner.

Veröffentlicht.

Berlenbrück, den 16. April 1935.

Der Landrat Dr. Perner.

## Polizeiverordnung

über den Wochenmarkt für die Gemeinde Bramsche.

Zusatz Grund des § 69 der Gewerbeordnung vom 21. Juni 1869 und der §§ 5 und 6 der königlichen Verordnung über die Polizeiverordnung in den neu erworbenen Landbestellen vom 20. September 1867 erlasse ich nach Anhörung des Magistrats zu Bramsche mit Genehmigung des Herrn Regierungspräsidenten für das Reichsland Bramsche als Polizeiverordnung folgende Wochenmarktverordnung:

§ 1.

Gegenstände des Wochenmarktes sind:

1. rohe Naturerzeugnisse, mit Ausnahme des größeren Viehes,
2. Getreide, deren Erzeugung mit der Land- und Forstwirtschaft, dem Garten- und Obstbau oder der Fischerei in unmittelbarer Verbindung steht oder zu den Nebenbeschäftigungen der Landleute der Gegend gehört oder durch Tagelöhnerarbeit bewirkt wird, mit Ausnahme der alkoholhaltigen Getränke,
3. frische Lebensmittel aller Art,
4. Schieferware.

§ 2.

Verfälschte, verdorbene oder die menschliche Gesundheit schädigende Nahrungs- und Genussmittel, namentlich schädliche Pflanze und Schwämme, krankes Geflügel sind vom Wochenmarktverkehr ausgeschlossen und dürfen weder zum Wochenmarkt mitgebracht noch verkauft oder verkauft werden.

Minerale Obst darf nur unter dieser Bezeichnung selbgeboten oder verkauft und muß von dem reifen Obst räumlich getrennt aufgestellt werden.

§ 3.

Die während des Wochenmarktes aufgestellten, als Nahrungsmittel und Genussmittel für Menschen dienenden Waren sind nur auf Tischen oder in Körben oder Kisten auf mindestens 30 Zentimeter hohen Böden oder anderen Vorrichtungen auszustellen.

Das Niederlegen solcher Waren, gleichgültig in welcher Packung, auf den Boden ist verboten.

§ 4.

Das Betreten der zum Verkauf ausliegenden Bad- und Kleischwaren sowie derjenigen Genussmittel, welche zum Bergahren fertiggestellt sind, seitens der Käufer ist untersagt.

§ 5.

Das Entnehmen von Proben der ausgelegten Butter mit unfauberen Gegenständen oder den Händen ist untersagt. Rauhbutter ist vom Marktverkehr ausgeschlossen.

§ 6.

Jedes laute, marktfeiereisiche Anpreisen der zum Verkauf ausgelegten Waren ist verboten.

§ 7.

Die Wochenmärkte finden Freitag auf dem Marktplatz bei der Kirche statt.

Der Marktverkehr beginnt in den Monaten März bis einschließlich Oktober um 7 Uhr morgens und in den Monaten November bis einschließlich Februar um 8 Uhr morgens und endet um 2 Uhr mittags. Vor und nach dieser Zeit ist alles Aufstellen, Gebliesen, Kaufen und Verkaufen von Gegenständen des Wochenmarktverkehrs auf dem Marktplatz verboten.

Epitafien um 3 Uhr nachmittags müssen die Marktbauden, Sitze, Bänke, Wägen ufo. von dem Marktplatz entfernt und die Verkaufsstellen durch die Inhaber von den durch den Markt entstandenen größeren Verunreinigungen gereinigt sein. Der Magistrat ist befugt, aus besonderen Gründen in einzelnen Fällen eine frühere Zeit festzusetzen, welche ebenfalls genau einzuhalten ist.

§ 8.

Die Verkaufsstellen werden den Verkäufern von den dazu bestimmten Beamten angewiesen, deren Anordnungen sich jeder Marktbesucher zu fügen hat. Niemand hat Anspruch an eine bestimmte Verkaufsstelle. Aufstellen, Gebliesen, Kaufen und Verkaufen von Gegenständen des Wochenmarktverkehrs an anderen als den angewiesenen Verkaufsstellen ist verboten.

§ 9.

Der Verkauf findet nach Maß oder Gewicht statt, wie der Käufer es verlangt.

Butter darf nur in Etiden von einem Viertel, einem halben und einem oder mehreren Kilogramm, Seu und Stroh nur in Bündeln von 10 Kilogramm zum Verkauf ausgelegt werden.

§ 10.

Maße, Gewichte oder Wägen, welche mit dem gesetzlichen Eichungsstempel nicht versehen oder unrichtig sind oder den über die Maße und Gewichte für Gewerbetreibende geltenden Vorschriften nicht entsprechen, dürfen auf dem Wochenmarkt nicht gebraucht und von niemandem, welcher dort Waren feilbietet, mitgeführt werden.

Maße, Gewichte, Wägen sowie alle Gefäße, in welchen Waren feilgegeben werden, sind in völlig reinem Zustande zum Wochenmarkt zu bringen und in reinem Zustande zu erhalten.

§ 11.

Die Wägen, welche zur Abfuhr von Gegenständen des Wochenmarktverkehrs nach dem Wochenmarke gebracht werden, sind nach erfolgtem Abladen sofort vom Markt zu entfernen, mit Ausnahme bestimmten Wägen, von denen herab Waren feilgegeben werden. An Wägen der letzteren Art etwa befindliche Guttere sind sofort abzupanzen und zu entfernen.

§ 12.

An Markttagen ist das Gebliesen von Wochenmarktgegenständen im Umhertragen bis zum Schluß der Marktzzeit verboten.

§ 13.

Sandler dürfen nur von 11 Uhr an aufaufen.

§ 14.

Abtretungen der Vorschriften dieser Polizeiverordnung werden, soweit nicht nach den bestehenden Gesetzen eine höhere Etate verdirft ist, mit Geldstrafe bis zu 30 Mt., im Unermögensfalle mit Haft bestraft.

§ 15.

Diese Polizeiverordnung tritt am 1. April 1912 in Kraft. Mit demselben Tage tritt die Marktordnung vom 9. Dezember 1874 außer Kraft.

Berlenbrück, den 15. März 1912.

Der Königl.iche Landrat

Roßbert.

## Polizeiverordnung

über den Viehmarkt für die Stadt Strampfle.

Für die Viehmärkte der Stadt Strampfle wird gemäß der Verordnung n. d. Polizeiverwaltung in den neuerworbenen Sandstellen vom 20. September 1867, auf Grund des § 69 der Reichsgewerbe-

ordnung mit Zustimmung des Magistrats folgende Marktordnung erlassen.

1. Die Bramscher Viehmärkte werden auf dem der Stadt Bramsche gehörenden Marktplatz an der Gasse abgehalten.
2. Die Marktregel bestimmt die Markttage, welche um 7 Uhr vormittags beginnen und bis 2 Uhr nachmittags dauern.
3. Der Auftrieb des Viehes zum Marktplatz darf nur vom Bräudenort und der Großenstraße her über die Marktstraße erfolgen.
4. Die Aufsicht erfolgt durch städt. Polizeibeamte und durch Personen, die als Marktaufseher gekennzeichnet sind. Die Marktbefucher haben den Anordnungen dieser Personen sofort Folge zu leisten.
5. Das Standgeld ist beim Auftrieb an der Gasse, die sich am Eingang zum Marktplatz befindet, zu entrichten. Der Zahlende erhält für jedes aufgestellten Stück Vieh einen Quittungszettel, der den Polizeibeamten auf Anforderung sofort vorzulegen ist. Wer die Zahlung verweigert, darf nicht aufreiben. Wer ohne Quittung mit Vieh auf dem Markte angetroffen wird, hat das Standgeld sofort nachträglich zu entrichten und wird außerdem zur Bestrafung angezeigt.
6. Jede Marktordnung tritt mit ihrer Veröffentlichung in Kraft.

Bramsche, den 1. Februar 1930.  
Die Polizeiverwaltung.

**Im Hülsewech „Mutter und Kind“ gab die NSD. in ihren  
feinen 277 920 Müttern Erholung und neue  
Ausr. Bei diesem Wech konnte  
auch Du mithelfen durch Deinen  
Mitgliedsbeitrag zur NSD.**



## Nachtrag der Wähler der Drucklegung eingegangenen Veränderungen.

### Zinkum

**Zu Zinkum zugezogen:**  
Glasmann, Alons, Rottencarbeter  
Mittel, Walter, Oberfeldmeister  
Gerling, Clemens, Fliegelarbeter  
Pulsfermühle, Theodor, Arbeiter  
— Schmidt, Arbeiter  
Groop, Paul, Lehrer  
Guesmann, Lindreas, Arbeiter

### Bramsche

**Zu Bramsche zugezogen:**  
Baumann, Dr., Weber, Schnabldckerstr. 15  
Bull, Fritz, Jungentier, Wilschelmstr. 10  
Brunow, Kurt, Superintendent, Kirchhofferstr. 3  
Buschmann, W., Schneider, Lindenstr. 28  
Eicken, D., Tischler, Grenzmoortweg 3  
Fiedkamp, Ferd., Maler, Lindenstr. 45  
Fronne, F. H., Verkäuferin, Strickhorst 17  
Gräf, Joh., Molkeriegehilfe, Großestr. 17  
Horn, Hans, Schuhmacher, Kemkerstr. 58  
Hänselmeier, Jos., Weber, Kemkerstr. 25  
Kochner, Hans, Dr., Mittelschulstr., Weidhofferstr. 11  
Kaulfch, W. H., Weber, Stöfenstr. 17  
Kemper, Walter, Weber, Kemkerstr. 28  
Krausenther, Christine, Kinderpflegerin, 31smarktstr. 4  
Koch, Fr., SS-Maschinist, Reulshab 25  
König, B., Weid-Obermstr., Großestr. 8  
Kühnsmüller, Borst, Kaufm., Lindenstr. 47  
Ramer, Jos., Bäckermstr., Lindenstr. 1  
Krippohl, Oswald, Glashfr. 5  
Griener, Aug., Postinspektor, Bahnhofstr. 3  
Gröber, Waldemar, Schiffer, Breuelstr. 15

**Zu Zinkum zugezogen:**  
Krusse, Bernhard, Arbeiter  
Talter, Gobo, Bäcker  
— Helene, Witwe  
Schünnemann, Alons, Lehrer

**Von Zinkum verzogen:**  
Boll, Josef, Fern-Schlichter  
Steiner, Heinrich, Lehrer

**Zu Bramsche zugezogen:**  
Grüder, Joh., Buchhalter, Weidhorststr. 2  
Stemmann, Peter, Reichsb.-Mst. t. R., Reulshab 25  
Oberwiesland, Steinb., Just.-Singerkeller, Glashfr. 4  
Rinker, Arthur, Sparkassengehilfe, Gartenstr. 11  
Sauerhoff, Josef, Dipl.-Gabelstcher, Reulshab 16  
Schekahn, Justizsekretär, Lindenstr. 41  
Schinkel, Anton, Feinb. Reichsb.-Justiz, Bahnhofstr. 6  
Schüller, Ludwig, Arbeiter, Jägerstr. 7  
Schulz, Sabina, Arbeiter, Weidhorststr. 9  
Schulzbeck, W., Postinsp. Weidhorststr. 9  
Schulze, Josef, Gärtner, Lutterbaum 1  
Schwering, Dr., Wäcker, Müller-Schreiberstr. 6  
Seifert, Theodor, Reichsb.-Mst., Marktstr. 1  
Steinkamp, D., Weber, Burggartenweg 12  
Straub, Emilie, Wirtsch., Strickhorst 14  
Thunemann, Minni, Verkäuferin, Str. der Bahn 1  
Waldbacher, Peter, Lehrer, Strickhorst 23  
Wendel, Fern., Reichsb.-Mst., Lindenstr. 8  
Wiese, Paul, Kraftfahrer, Stöfenstr. 34  
Wintler, Kurt, Gabel.-Weh., Breuelstr. 13

Stadttag der während der Grundlegung eingegangenen Verträge.

**Von Bramsche bezogen:**

Muf ber Feibe, Hubolf, Arbeiter,  
 Weßenburgerstr. 2  
 Muf dem Hübel, Hub., Handlungsgeh.  
 Mm der Bahn 3  
 Mufes, Mith, Weber, Golefr. 8  
 Medmann, Helene, Schneiderin,  
 Sandhügel 10  
 Mohm, Erich, Wärter, Sägerfr. 24  
 Mötcher, Agnes, Schneider, Golefr. 6  
 Brunshön, Mith, Gormer, Mithelstr. 1  
 Muf, Fern, Maurer, Golefr. 37  
 Mäcker, Hans, Bäcker, Brückenort 20  
 — Mithelm, Kaufher, Frickenstr. 3  
 Münte, Hanna, Kontoristin, Großstr. 19  
 Miekmann, Hedwig, Mwe, Breuefr. 14  
 Mibel, Mäuler, Mh-Weh, Denkherfr. 42  
 Galdant, Karl, Dsmabridkerfr. 15  
 Gausmann, Emma, Rentnerin, Golefr. 8  
 Gollweim, Frider, Marktörl, Großstr. 6  
 Fricheneyer, Frider, Mh, Lutterdamm 22  
 Hinnes, Heim, Arbeiter, Mufenstr. 20  
 Krosch, Mäugle, Lehrerin, Mundenfr. 4  
 Lemertich, Mima, Mwe, Lindenstr. 28  
 Lemmring, Rich, Mngel, Mollkerfr. 20  
 Lang, Mfret, Kaufmann, Beethovenfr. 9

Gerora, Hedw, Fräulein, Bahnhoffr. 9  
 Glöbe, Str, Randw, Weßenburgerfr. 19  
 Mlarb, Maria, Kontoristin, Mackerfr. 1  
 Mener, Fern, Maurer, Am Kamp 4  
 Mülbenkamp, B., Mith-Schreiberfr. 24  
 — B., Jun, Klemmer, Mith-Schreiberfr.  
 Miedtadt, Heim, Mngel, Bahnhoffr. 11  
 Miamenleiter, S., Miths-Stakon, Mrenslab 3  
 Mhlipp, Joh, Mwe, Weuefr. 7  
 Mrauloff, Mier, Morab, Lutterdamm 15  
 Edengaber, E., Dreuefchweher, Lindenfr.  
 Schule, S., Mofisch, l. M., Beethovenfr. 1  
 Echuber, Midegard, Fräulein, Brückenort 6  
 Simon, Georg, Schuhmacher, Mithelstr. 5  
 Spall, Frida, Sandfr. 1  
 Stehr, G., Klemmerfr. 7  
 Stumppe, Franz, Kaufm., Mm der Bahn 1  
 Tadenberg, Mitha, Kont, Großstr. 6  
 Thöle, Karl, Mngelher, Mühlenort 11  
 Tüggeneyer, Mith, Mith-Schreiberfr. 28  
 Mbenmann, M., Gaushälterin, Mackerfr. 1  
 Mückardt, M., Kaufmann, Lutterdamm 1  
 Mziegetink, Erna, Mwe, Bentzenweg 8  
 Mühle, Mith, Mrenner, Denkherfr. 44  
 Mlippermann, M., Mäckerfr, Emdenfr. 1  
 Munderich, M., Schloffer, Mackerfr. 21

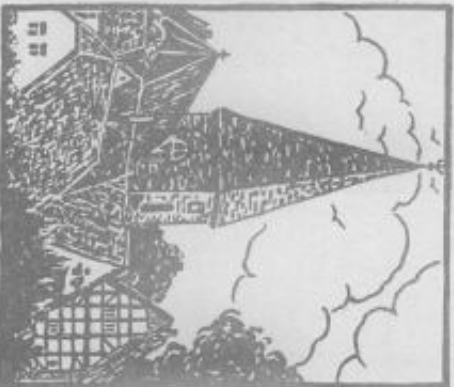

Zweifelnd des Kreises, Zweifelnnd (Sühnenabbe). — Zeueherfr auf Grund amtlicher Miterlagen.  
 Druck u. Verlag: Mub. Weulich, Zeuandere. Zeuanderefr für Mäuerger: Mher Weulich, Zeuandere.

**Alles für's Büro:**

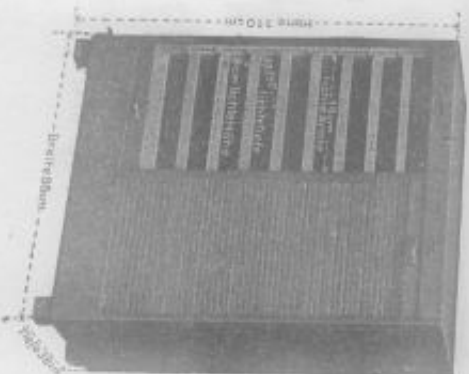
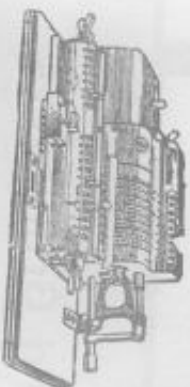
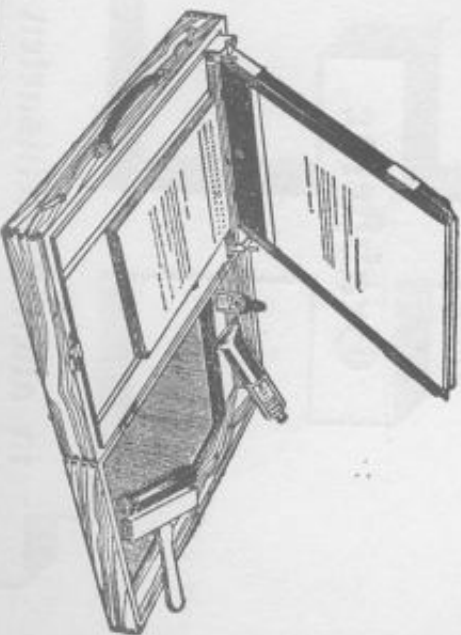

**Rud. Gottlieb, Bramsche**

Fernruf 141

Bürobedarf

Fernruf 141



**Grabsteine**

in allen Gesteinsarten

Marmor- und Granitwerk

**Heinrich Wiehemyer**

Osnabrück

Betrieb I: Iburgerstr. 37, Betrieb II: Neulandstr. 33  
Fernruf 5741-43

Spezialgeschäft für

**Flur- und Wandbeläge**

**Übersichtskarte des Kreises Bersenbrück.**

# Uebersichtskarte des Kreises Versenbrück.

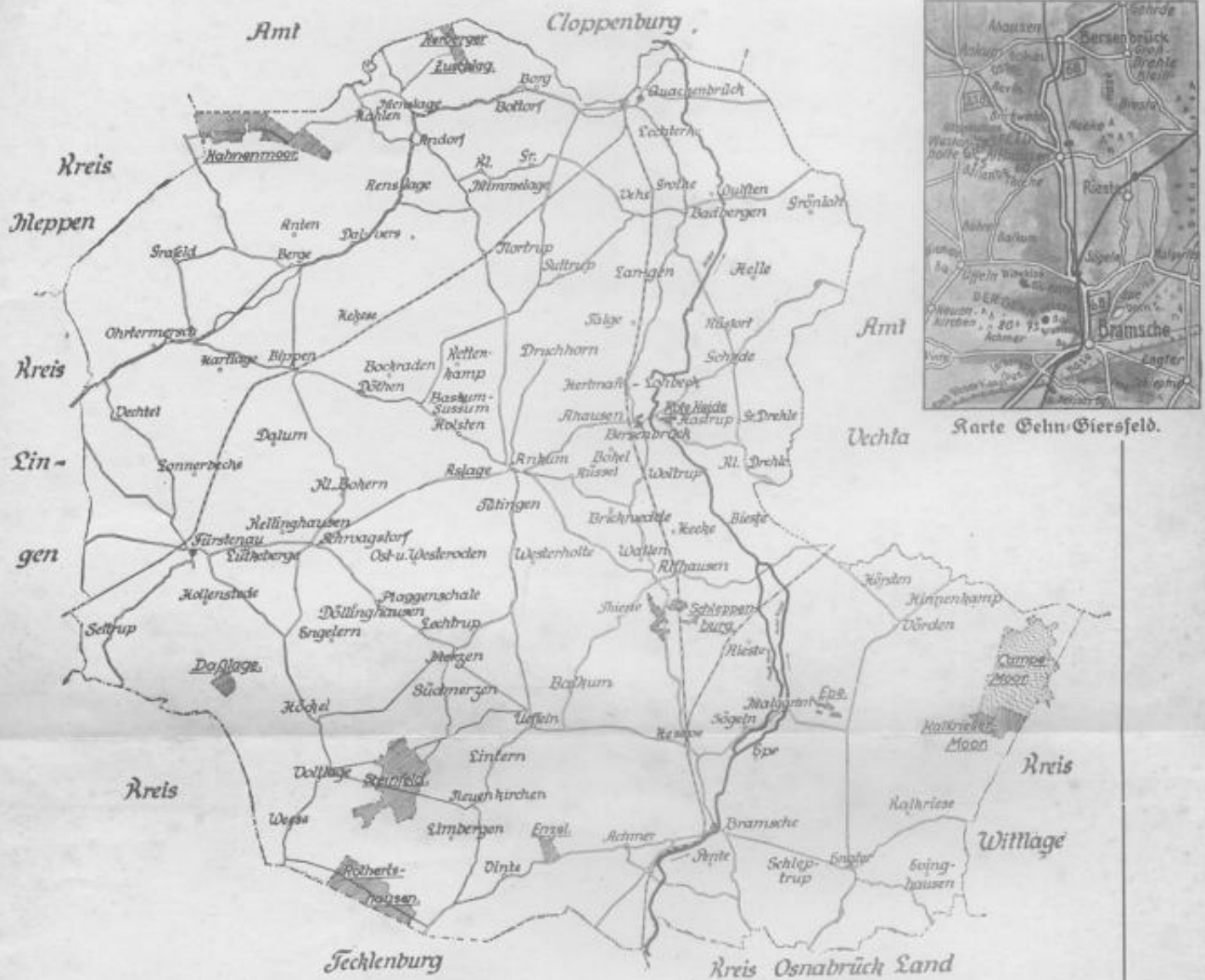

Flächeninhalt 1054 qkm. 57601 Einwohner.

**Fluß:** Die Hase, 200 km lang, entspringt im Teutoburger Walde bei Wellingholzhausen, 160 m hoch; mündet bei Meppen in die Ems, 10,40 m ü. d. M.

**Mittellandkanal,** 31 m breit, durchweg 3 m tief.

**Zweigkanal Bramsche—Osnabrück,** 14 km lang, 26 m breit, 3 m tief.

**Darnsee** bei Bramsche, 11 ha groß, herrliches Strandbad.

**Ehrenmal der Stadt Bramsche** mit Aussichtsturm, schöner Rundblick über das Hasetal, Höhe bis zur Schwertspitze etwa 110 m, 56 m über dem Hasespiegel.

**Bodenerhebungen:** Maiburg bei Vippen 140 m. Schmittenhöhe bei Ewinghausen 151 m.

**Giersfeld** bei Ankum: Großes Großsteingräberfeld mit Hügelgräbern und

**Altenkühle:** Erdsfall. — Ueber das Giersfeld führt der Friesenweg.

**Lage** bei Rieste, ehemalige Johanniter-Kommende aus dem Jahre 1245.

**Moorburg Alt-Barenaue** bei Engter, alte Siedlung aus dem Jahre 1305.

**Kreisheimatmuseum** in Versenbrück, vorgeschichtliche und heimatkundliche Sammlungen.



**Grabsteine**

**in allen Gesteinsarten**

**Marmor- und Granitwerk**

**Heinrich Wiehemeyer**

**Osnabrück**

Betrieb I: Iburgerstr. 37, Betrieb II: Neulandstr. 33  
Fernruf 5741-43

Spezialgeschäft für

**Fur- und Wandbeläge**

**Stadtpläne  
von Braunschweig**

**Preis 50 BfG.**

hält vorrätig

**Verlagsbuchhandlung**

**Rud. Gottlieb, Braunschweig**

# Aug. Niewöhner

## Bramsche

Gegründet 1841      Fernruf 265

### Sachgeschäft für Installation

*Elektrische Licht- und Kraftanlagen*

*Zentralheizungen*

*Warmwasserbereitungen*

*Automatische*

*Hauswasserversorgungsanlagen*

*Wasch-, Bade- u. Klosetteinrichtungen*

*Blitzableiteranlagen, Bauklempnerei*

### Reichhaltiges Lager

*Elektrische Beleuchtungskörper*

*Elektrische Haus- und Küchengeräte*

*Gasherde - Öfen - Kohlenherde*

*Emaill-, Aluminium-, Nickel- u. Zinkwaren*

### Radio-Apparate

*Alle Fabrikate lieferbar.*

*Anerkannte Verkaufsstelle*

*Vorführung unverbindlich und kostenlos.*